金門日報
中華郵政台字第二〇一一號執照為第二類新聞紙
第一九四七七號
KINMEN DAILY NEWS
社址：89148 金門縣金湖鎮成功村一號
服務電話：(〇八二)三三一三七四・三三二四六〇 傳真電話：三三一九九五
發行人社長：傅仰土
今日二大張售新台幣六元
印刷者：本報印刷廠
4 712826 389011

歷史新頁 大膽島明起正式開放觀光

縣長楊鎮浯廣邀大家上島觀光 未來還將推出多元精彩系列活動

大膽島邁入新里程 金門觀光新亮點

上左、上右：縣長楊鎮浯從劉柏麟手中接過刺槍，轉爲授頒觀光解說值星背帶交予導遊服務人員職業工會理事長陳成基，代表大膽島由戰地轉爲觀光聖地；下左、退役老兵回到當年服役的大膽島唱軍歌、表演刺槍術；下右、金門縣政府在228連假前宣布大膽島自3月1日正式開放觀光營運，期望民衆來領略這個戰地中的戰地、離島中的離島。（詹宗翰攝）

記者詹宗翰／綜合報導

萬衆期待已久的大膽島，明起正式開放觀光，金門縣長楊鎮浯等人昨主持啓動典禮，廣邀大家登島觀光，領略獨一無二的戰地風光。

啓動典禮首先由第三度回大膽島擔任據點整理環境的退役老兵志工林啓談、許元皇、鄭光華、余世仁及藍林萬等人，在大膽碼頭唱軍歌歡迎參與貴賓，包含縣長楊鎮浯、觀光處長丁會主席方駿洋、金城鎮民代表會主席陳天成及多家媒體朋友等逾80位貴賓，登島共同見證大膽島正式開放觀光這歷史性的一刻。

啓動典禮由KDC小朋友以青春活潑的舞蹈表演展開，展現出金門觀光的熱情與活力。接著舉行國際知名攝影家蔡榮豐老師拍攝的「大膽面世」影片首映，蔡老師曾在大膽島上擔任攝影官，因此最能貼近島上官兵的心，爲大膽島的身世作影像紀錄；當看到影片中退役老兵志工回憶親人趕不上大膽島開放的感傷畫面，令在場觀賞貴賓紛紛感動落淚。觀賞影片後，由退役老兵唱著軍歌引領長官貴賓們移動至生明廳廣場，爲感謝歷年來島上官兵的犧牲奉獻，全體人員以敬禮方式向他們致敬。之後由退役老兵、前烈嶼19師772戰車營，時任參四戰車修護兵工官的王建華排長邀集劉伯麟上校、王瑞琪上尉、陳松濤上尉、陳金福教官及邱睿家先生，一同再次操演國軍的刺槍術，表演完畢後，老兵代表將刺槍交予楊縣長，楊縣長接受後再授頒大膽島觀光解說值星帶予大膽島特約解說員代表，象徵著走過烽火歲月，大膽島終將卸下軍事禁區的神秘面紗，對外開放觀光。

楊鎮浯縣長致詞時表示，大膽島在歷史上扮演關鍵性守衛國防的角色，曾經駐島的國軍英雄們犧牲奉獻的精神也將永駐人心，因此特別感謝歷年來島上官兵的揮灑青春血淚、犧牲奉獻。如今大膽島完成階段性任務，即將邁入新的里程碑，宣佈將從3月1日正式開放觀光，讓大家領略這獨一無二的戰地島嶼記憶。另外，爲提供更多樣化遊程，未來將會推出「一日島主房」、「老兵探險團」、「前進大膽島」等相關系列活動，讓大膽遊程更客制化、更多元精彩。

觀光處長丁健剛表示，大膽島正式開放觀光，除不接受大陸及港、澳人士申請外，其餘國人及外國籍人士皆可申請登島觀光。自2月12日開始受理首日登島遊客申請，除首日登島申請名額已額滿之外，其餘天數皆尚有名額可申請報名，計畫登島的遊客最遲應於登島前10天完成登島申請作業，每週一爲島休日不接受申請，另因受原軍用碼頭條件限制，每日受理登島申請人數以150人爲上限，故建議遊客儘早完成登島申請作業，以免向隅。

觀光處進一步指出，大膽島登島旅遊套票全票票價爲新台幣1,500元，金門鄉親優惠票價則爲750元，另還針對不同對象提供優惠票，例如敬老愛心孩童票、老兵票等。票券內容包含往返交通船（單趟航程約爲30分鐘）、生明路路段之電瓶車接駁及隨團專業導覽解說、神泉茶坊餐點及保險等。遊程規劃動線爲烈嶼鄉九宮碼頭報到（觀光船發航前30分鐘）→大膽碼頭（航程約25分鐘）→旅客服務中心影片觀賞及內部設施介紹說明→播音站→明威公園→茜露墓園→生明路（搭乘電瓶車）→神雞墓→北安寺→心戰牆→大二膽戰役紀念碑→神泉茶坊（用餐）→生明路（搭乘電瓶車）→中01據點→南13據點→旅客服務中心購物→大膽碼頭→九宮碼頭。全程參觀時間不含航程約爲4小時，實際遊程將依當天登島時間略有調整，詳情可撥免付費專線0800-371515洽詢。

（相關新聞刊二版）

責任編輯／趙水樹

民曆紀事

喜神：西南
財神：正西
日煞：南方
日沖：虎10歲
宜：日逢月破日大耗 大凶不宜諸吉事
不宜：諸吉事

金門縣政府旅台鄉親北部服務中心 02-29150045
金門縣政府旅台鄉親中部服務中心 0932-622-137
金門縣政府旅台鄉親南部服務中心 0919-113-366
台北榮總金門鄉親服務台 (02)2875-7814
安寧返鄉服務專線 衛生局 0913-862-282(鄭志強)
台北主任 0978386573張朝凱
法務部調查局檢舉專線 0800-007-007
金門縣政府廉政專線 325538
金門縣警察局 325341・372218
刑警隊 325652
反詐騙專線 165、110
交通隊 355790
金門縣消防局 324021
金門第九海巡隊 334261・336288 363816
金門縣港務處 332268
金門縣消費者服務中心電話 1950
部立金門醫院 332546-7
金門縣殘障服務協會 330765
金門縣路燈道路養護小組免費服務專線 0800-020-120
金門縣殘障專用公車預約服務專線 0800-811-100
金門縣政府菸酒檢舉專線 082-322976
勞工行政服務專線 373291
社會福利服務專線 324648
金門縣康復之友協會 334380
就業服務中心專線 311119
本報意見橋服務電話 332374

訂閱本報刊登廣告請多就近利用各地區代辦處
本報廣告組電子郵件信箱：tsay1119@ms35.hinet.net
電話：332374
傳真：330884
金城地區 電話：328728 金城鎮民族路90號
金湖地區 電話：331525 金湖鎮山外里山外2-7號
金沙地區 電話：0933699781 金沙鎮官澳36號 李姬
金寧地區 電話：331818 0905372050 金湖鎮夏興84號
烈嶼地區 TEL:363290 FAX:375649 手機：0963728817 烈嶼鄉后頭34之1號
夏興地區 電話：331818 0905372050 金湖鎮夏興84號

洪麗萍競選辦公室
立院黨團力挺 金門有夠力 洪麗萍①人當選
國民黨37席立委為金門發聲
國民黨立院黨團由總召江啓臣委員代表承諾
全力支持洪麗萍所提離島建設條例修訂訴求

落實正義 不當徵用民地返還作業，將另訂彈性條款，讓鄉親有更充足的時間，來取回屬於自己的土地。
健全基金 現有離島建設基金資金缺口由中央補足，並明訂未來基金水位增補原則，以利基金永續照護離島建設之本意。
完善組織 增列離島地方政府組織編制條款，為地方發展之公務體系，提供更適切充裕之人力調整依據。
支持洪麗萍，無縫接軌、黨團相挺，金門有夠力！
支持洪麗萍，政治和諧、兩岸雙贏，鄉親最放心！
3月16日 金門縣立委補選
拜託全力支持 國民黨唯一提名
洪麗萍 誠懇拜託

行人路權優先 民權路法院段圍牆花圃將拆除

社論

為把用路權還給行人，縣府決議拆除金城民權路縣長官邸一帶的圍牆花圃，重新闢建人行道，給予往來該路段的行人，更寬敞、更安全的用路空間。縣府工務處指出，金城鎮民權路是本縣交通繁忙路段，不只車多，行人也多。

現在民權路左右兩側都有人行道，但零星幾段路卻沒有，其中一段就是從民生路民權路十字路口，經過地方法院往中華電信公司這一段路。

往年因為地上物問題，這一段短短48公尺的道路，從地方法院走到中華電信公司，行人都必須行走在水溝蓋上。身邊就是呼嘯而過的機車、汽車，如果剛好有對向行人，其中一方還必須走到車道上才行。主要原因就在於，地方法院前這一段有人行道，但過了地方法院後就沒有人行道可以走。而歷年來鄉親多有反映，金城鎮公所又於108年2月14日轉達民眾意見，建議將民權路此路段的人行道延伸串連，讓行人走的更安心。因此，縣府也於108年2月15日再次邀請相關單位至現場會勘，針對各式地上物能否配合遷移進行討論，希望能讓出土地空間，重新增建人行道。

「行人路權」，也就是行人使用道路、優先通行的狀況。行人穿越道，是提供行人使用的，車輛不得侵占、行駛於行人穿越道；而行人在使用穿越道時即擁有路權，其他汽、機車均需禮讓其優先通行。為保障行人安全，依道路交通安全規則第一零三條亦規定：「汽車行近未設行車管制號誌之行人穿越道前，應減速慢行。汽車行經行人穿越道，遇有行人穿越，無論有無交通指揮人員指揮或號誌指示，均應暫停讓行人先行通過。汽車行經未劃設行人穿越道之交岔路口，遇有行人穿越道路時，無論有無交通指揮人員指揮或號誌指示，均應暫停讓行人先行通過。」這項規定強調了行人在行人穿越道上所擁有「絕對路權」的概念。

另外，行人在人行道和騎樓的用路權也應被重視，人行道和騎樓應是保障行人安全行走的絕對空間，但常見攤販營業佔據人行道上、機車佔據騎樓及違法路霸的情形也屢見不鮮，確實影響行人的用路安全。其實，行人路權是需要被保障的，為了讓行人行走的更為便利、安全，任何佔用人行道及騎樓空間的行為該是被禁止的。

還給行人一個暢行無礙、安全放心的用路空間，一直是交通安全上重要的課題。在各單位的配合與共識之下，縣府計畫將遷移或拆除該路段既有的地上物，諸如標誌牌、路名牌、花圃、圍牆及路燈等，並採遷移或拆除的方式，把道路空間讓給行人。相信未來一定可以還給行人更舒適和安全的用路空間，當所有的用路人都能保持著「遵守交通規定」、「尊重路權」、「禮讓行人」的心態時，必定能帶給大家與這個社會更祥和美好的生活體驗。

109項縣長政見 縣府確認進行列管推動

記者李增汪／綜合報導

金門縣政府昨日召開縣長政見執行計畫確認會議，就臚列11大類109項政見，有關執行單位、協辦單位及跨單位執行案件進行整合確認。秘書長張忠民希望各業管部門要就縣長政見思考加大力度、更深化，朝為民服務做到更好方向，一起來推動達成。

會議昨日上午九時起，在縣政府第一會議室召開，由縣府秘書長張忠民主持，參議翁自保及縣府局處、機關主官管或業務承辦人員與會。

縣府民政處提報指出，第七屆縣長政見係由翁自保參議辦公室提供，全案共計11大類（廉能政府篇、教育文化篇、幸福照護篇、醫療衛生篇、環保永續篇、土地安居篇、觀光啓航篇、交通建設篇、產經勞動篇、金酒行銷篇、警政消防篇）109項，政見內容行政處於108年1月4日簽核，並於108年1月7日函各相關單位就「初步擬定執行單位」表示意見。待確認會議畢，請執行單位提送各案執行計畫列管。

行政處指出，跨單位執行案件，應指定一主辦單位，整合各相關單位，提列管計畫，日後並負責填報執行情形，亦或各單位分別提列管計畫，各自填報執行情形。

縣長政見內容，主要有：打造資訊透明化政府，讓縣府採購攤在陽光下供縣民檢視。集合產官學、網路、民間公正人士，成立常態性、公開、公正的廉政委員會，鄉親怨言不再只能上網傾洩，興利除弊縣民一起來。並杜絕謠言，大力提振公務員士氣。健全財政紀律，全面盤點縣府收支，有效配置財政資源。與其他縣市合作推動擴大政府公共服務跨區辦理之業務範圍，讓旅台鄉親辦理公共服務業務時，免於舟車勞頓之苦。

全面盤點、保護並活化文化資產，並建立公開透明與兼具公民參與的機制，讓文化資產真正屬於金門人。增加地方建設開發基金用途，縣府不再只能提供無息貸款，更能直接投資入股成為創業夥伴，解決青創、文創、新創缺乏投資、發展遲緩的困境。補助高中職打造雙語教學環境，提升在地學子外語能力，並積極爭取外語檢定在金門設立考場，人才國際移動能力再躍升。活化閒置公有空間，盡速補足金門各級長照站，成立社區聚落型長者及幼兒安育站，完善照護體系。擴建大同之家，舒緩養老院一位難求的問題。

獎勵到宅居家護理，重視弱勢族群照顧，實現社會關懷。改善駐金醫療人員生活品質，提升駐金醫療人員數與待遇，推動在地醫療扎根與深化，同時有效減少候診時間。爭取金門部立醫院增設西半島院區，均衡全島醫療資源。以「病人不動，醫生動」為原則提供彈性醫療服務，於金門端建置完整急重診、癌症、電療等醫療設備。積極與本島醫院合作，常態性短期派醫護團隊進駐金門醫院服務。如不適合轉診之狀況，更能由醫療專機迅速請求醫支援，有效舒緩醫療能量提升過渡期之苦。暢通救護轉診制度，建立就醫轉診訊息平台，讓急重症後送轉診協助常態化、透明化，有效解決急難鄉親需求。

成立野生動植物保育平台，快速且適當的保護珍稀自然資源。訂定金門縣防災自治條例，協助整建或重建危老建築。同時簡化相關行政流程，並檢討改善街道巷弄空間利用情況，加速推動老舊城區更新修繕，以強化公共安全。

結合戰地史蹟、低碳生態、閩南文化與海上遊憩，發展具有文化厚度的旅遊型態：1、戰地史蹟—發展金寧徒步旅行行軍線、金湖軍需補給情境遊、軍事多樣體驗旅遊等，善用戰地歷史與豐富史蹟，創造多層次軍事體驗主題觀光。2、閩南文化—發展金城後浦特色商圈遊、將城隍祭推展為國際型大型文化節慶活動等，立基於深度閩南文化底蘊，建立金門觀光品牌形象。3、豐富生態—發展烈嶼海洋生態環境遊、及金沙休閒農業體驗遊等，結合珍貴特殊自然資源，吸引旅人走進離島特色秘境。4、海上遊憩—發展馬山水上遊憩帶、及烈嶼遊艇悠活巡航等，合理運用海洋資源，打造水上遊憩新據點。

推動金門大學觀光產學合作，並於金門農工增設觀光科，全力培養在地觀光人才。修繕並活化廢棄國有營區，同時輔導社區發展協會辦理老兵回營活動，藉以發展觀光及社區產業。發展馬山休閒遊憩港，對接翔安機場、並連接石井，觀光三通便利再升級。因應金門大橋通車，整建烈嶼碼頭並轉型為休閒船艇基地，發展海上遊憩旅遊，並結合原有戰地文化、豐富生態與大二膽秘境，帶動烈嶼鄉整體發展。

加速水頭通關大樓工程，解決現有旅運空間不足問題，並結合環保綠建築概念，打造現代新國門。推動電纜地下化，減少風災帶來的損失，並還給縣民完整的天際線。於金城、山外、沙美等主要人口住宅區增設公共停車空間，改善地區人口聚集區停車亂象。提供政策誘因，全力推動三創產業（青、新、文）發展。

全盤檢視金酒員工待遇，如：薪資、幹部加給、夜點費、專業證照加給、績效獎金，視公司營運狀況進行適法性的合理調升，改善金酒員工勞動環境。加強取締酒後駕車、闖紅燈、嚴重超速、逆向行駛等重大交通違規。加強爭取充足且完善的警消人力、辦公廳舍與裝備，並爭取更多原籍返鄉名額，讓警消執法更安心……等。

金門縣政府昨日召開縣長政見執行計畫確認會議，由秘書長張忠民主持。（李增汪攝）

左、「大膽擔大擔，島孤人不孤」，位在南山的碼頭從3月1日開放給觀光客登島，碼頭前即可見這顯眼的標語；中、故總統經國先生銅像後為其親手所題的「島孤人不孤」勒石；右、大膽島上的坑道醫院，下可抵金鵬小艇坑道，戰時從小艇坑道後送傷兵，也曾作為電影院放映電影給島上官兵觀賞。（詹宗翰攝）

大膽擔大擔 島孤人不孤

神秘大膽島 處處軍事遺跡與自然風情

記者詹宗翰／綜合報導

「大膽擔大擔，島孤人不孤」昔日戰地最前線的島嶼—大膽島即將於三月一日開放觀光正式營運了，有「前線中的前線」、「離島中的離島」之譽的大膽島，去年七月試營運，今年正式營運後採預約制登島，每日以150人為上限。

大膽島面積僅0.79平方公里，距離金門本島約1萬2000公尺，距離廈門島約4400公尺。大膽島開發甚早，明朝時已列為海疆重地，清乾隆八年福建水師提督沈廷耀巡視大膽島防務時，在北山題刻「閩南保障」，以彰顯其捍衛廈門外港之門重要地位。顯見大膽島的戰略位置，自古深受兵略家之重視，在兩岸軍事對峙年代，被視為前線中的前線，戰略地位益形重要。

鐘聲從島上傳到尚有數百公尺遠的船上來，警示有船隻靠近。從遠遠的海面上望過去，一座石頭形成的島嶼，國旗在島的最高峰上飄揚著，這是中華民國的西疆—大膽島的南山。從烈嶼的九宮碼頭出發，約三十分鐘可到的大膽島，是座充滿故事的小島。島上有豐富的古蹟、軍事遺跡，包括「島孤人不孤」勒石、神雞之墓、大膽神泉、石獅、北安寺、神泉茶坊與「三民主義統一中國」心戰牆等特色景點，登島攬勝，令人遙想昔日駐軍戍守兩岸最前線，枕戈待旦的辛勞。

大膽島因為其戰地背景，島上有許多國軍官兵駐留的景點。大膽碼頭港口門柱上有「大膽島，反攻堡」對聯，港口兩旁城垛上豎立有「大膽擔大擔，島孤人不孤」的巨幅大標語。進入到龍門的廣場，再回頭一望標語背面「忠心貫日月，奮勇撼山河」，令人肅然起敬。廣場旁的生明廳為民國66年由陸軍海鵬部隊興建，其命名主要為紀念大膽英雄賴生明戰士於戰役期間不畏砲火，來回南北山之間傳遞即時戰訊立下大功。大膽島最著名的地標「島孤人不孤」勒石，是故總統蔣經國先生於民國40年視察時，親題「大膽擔大擔、島孤人不孤」來勉勵島上駐守官兵，於民國47年12月砲戰結束後，由駐軍將其銘刻於巨石上，並在勒石前塑經國先生銅像乙座。

除了人為的景點，大膽島也有豐富的生態，金門國家公園管理處在研究團隊的調查下，發現逾三百種的昆蟲種類。在大膽島開放觀光正式營運的現在，這座充滿歷史、戰地、自然風情的小島，歡迎大家登島一覽。

金大碩專班 招生

網路報名 明截止

記者許峻魁／綜合報導

國立金門大學一〇八學年度碩士在職專班招生報名，報名日期至三月一日（星期五）截止，一律採取「網路報名」，歡迎符合資格人士踴躍報考，相關訊息請自行上金門大學官網查詢並下載招生簡章。

金門大學一〇八學年度碩士在職專班，預計招收管理學院事業經營碩士在職專班以及理工學院工程科技碩士在職專班，分別將招收事業經營碩士在職專班企業管理組五名、觀光管理組五名、運動與休閒組五名、工業管理組四名以及健康照護暨福利組五名，其中工業管理組為新設組別；工程科技碩士在職專班招收工程科技組五名及科技管理組五名，共計十名。

金大碩士在職專班一律採取「網路報名」作業，報名期限至三月一日（星期五）截止，報名表件以及審查資料寄送截止日期為三月四日（星期一），表件寄送以郵戳為憑，逾期不予受理。

管理學院事業經營碩士在職專班甄選方式採取書面審查及面試，書面審查方面，需繳交指定書面資料，分別為自傳一份（六百字以內為原則）、研究計畫一份、推薦函一封、其他足資證明工作經驗、成就及專業表現之佐證資料（例如：專業證照、證書、獲獎紀錄、專利、發明、發表與著作等）；理工學院科技工程科技在職專班僅採書面審查。

報名資料須繳交文件：1.報名表（網路登錄完畢後請自行列印報名表，其上黏貼國民身分證與學生證正、反面影本，並由考生親自簽名）。2.學歷證明文件影印本。3.服務年資證明書。4.各院所規定繳交之資料：如最高學歷成績單、名次證明、研究或進修計畫、推薦函、自傳、學習計畫、研究報告、代表作品等，依院所規定繳交。5.大頭照（二吋乙張）。6.其他表件：如相關證明文件或造字申請表等。如有其他相關問題請洽進修推廣部，招生諮詢電話為082－313367。

責任編輯／趙水樹

金門航站25週年慶 老照片說歷史

記者李金鎗／金寧報導

爲慶祝金門航空站25週年慶，航站於108年2月27日上午10時，假文化藝廊舉辦「金門航空站25週年站慶老照片暨飛機模型展」，航站粉絲團亦舉辦站慶抽獎活動，預計抽出機票及模型機等獎品，期透過展出方式，穿梭傳承金門機場過往艱辛歲月，共同見證金門機場成長、茁壯發展史。

昨日活動由行政院金馬聯合服務中心執行長翁明志、縣府觀光處副處長李銘培、航站主任洪念慈、昇恆昌國際免稅店總經理江建廷、昇恆昌金門金湖營業部副總白國良、聖祖公司總經理陳緣姿及立榮航空金門營業處主任陳連澄、華信航空金門營業處經理黃世賢等主管共同揭幕，並切下站慶蛋糕，分享航站成立25週年的喜悅。

慶祝金門航空站25週年站慶，航站主任洪念慈與來賓切下站慶蛋糕慶祝。（李金鎗攝）

洪念慈表示，活動是航空站創站營運以來，首次對外公開舉辦的老照片特展，初試啼聲，獲得廣大迴響，此次的展出能夠順利登場亮相，要感謝堅韌的老兵、懷舊的商旅、忠實的鄉親以及熱情民衆共襄盛舉，慷慨提供寶貴的照片，熱烈分享自己珍藏的記憶，不僅豐富題材的內蘊，更讓整個活動因此增色不少。

洪念慈表示，「萬事起頭難」，基於管理臺金空中交通運輸迫切需求，民國83年3月1日，金門航空站在各方殷切期盼下於空軍舊機場正式揭牌成立，身處窘迫的場所中克難運作，84年11月20日遷移現址，工作環境大幅改善，89年1月3日正式接管尚義機場，躍升國內第3座民用機場。自航空站成立以來，尚義機場歷經多次擴建及招商引資，才有今日的規模及面貌。期間民航局的投入、航空站的付出、地方政府以及觀光產業的協助，所有努力的點滴，豐碩的成果，往來旅客、金門鄉親及各界人士有目共睹。

洪念慈並表示，「前人種樹，後人乘涼」，奠基於開拓者胼手胝足、蓽路藍縷的奉獻下，來者才得以穩定延續發展。秉持著飲水思源的觀念，我們在此意義非凡的歷史時刻，舉辦這場別開生面的照片展覽，從泛黃照片裡細微的蛛絲馬跡，大家可以一起攜手拼湊機場的演化軌跡，見證薪火相傳下所體現的生命力；透過褪色照片的穿針引線，帶領大家的思緒，穿越時空，回味曾經熟悉的記憶，勾勒出尚義機場清晰的前世今生輪廓，進而加深民衆對尚義機場的認識。

航空站表示，將秉持承先啓後、繼往開來服務理念，爲旅客提供優質服務，以及爲航站美好前景與永續經營而努力不懈，期許持續迎來下一個25年，乃至無數個25年，讓金門航空站的招牌萬年長青且名聲響亮。

洪念慈指出，飛機模型展更是用心蒐集，本次參展模型達60餘架，展出數量是歷年之最，過去曾服役臺金航線的航空公司機型、軍機，以及世界各航空公司知名機型，都可以在本次展出一飽眼福，請飛機模型迷務必把握機會到站看展。展期自108年2月27日起預計展出1個月，請搭機旅客及民衆把握機會看展及參加抽獎活動，共同分享航站25週年慶的喜悅。

協助農村發展 3月將辦工作坊

記者陳麗妤／金沙報導

「金門好農力」農委會水土保持局，過去十餘年推動「農村再生計畫」，從農村社區的環境、生態、文化保存及人才培育等並逐步走向跨領域、部門等多元化及共同協力的產業發展模式。此次委外執行「107－108年度金門縣農村產業加值跨域合作輔導計畫」，日昨假金門召開東、西半島兩次說明會，吸引農友及民衆出席，就金門農村再生、農業產值提升等課題交換意見，接續將透過一系列培訓及工作坊，輔導農民找出具有市場潛力的農村產業，並協助行銷推廣及市場開拓。

行政院農業委員會水土保持局臺南分局委託珍宇設計工程顧問有限公司辦理「107－108年度金門縣農村產業加值跨域合作輔導計畫」，主要目的在透過社區組織、在地產業、學術團體、非營利機構及政府部門等跨部門合作，協助金門尋找具有潛力的農村產業。並透過專業培訓課程及實務工作坊，創造具有商品價值之新興農特產品，以及最後的產品市場行銷推廣。

在說明會中，民衆及農友紛紛就金門農業發展問題、產業之市場、該計劃之執行方向等提出問題，主辦單位也彙整農友意見並進行說明及回覆。主辦單位農委會水保局台南分局表示，輔導農業有許多通路，然而無論是實體或是電子通路，產品都需要找到特色與市場方向。另外，台南分局魏課長同時也提到，農業有三大要素：品質、清楚產量、多元化發展（異業結盟），因此，鼓勵金門農民可從收成品質要求或耕種在地特有種等其他可能作新的嘗試，需要懂得和市場結合接地氣，由市場需求來進行計劃生產，市場跟生產者的溝通可以更暢通，種出自己的獲利價值、種出自己的競爭力。

此外，金門農業很幸運有農試所可協助，雖然有市場與氣候風險，農業風險很大，但只要達到一定的商業模式與經濟規模勢必有可爲。

主辦單位指出，透過這個計畫亦提供一個平台，讓大家能夠共同討論、整合意見。希望這次開辦課程幫大家解決實務問題，並且引進專業資源協助大家，期望有興趣參與之民衆可以給計畫多一點支持，也鼓勵農友、民衆走出來經由參與後續活動、提供想法，爲金門農業找到亮點，也爲金門農友提供一些正向提升的機會。

而該計畫團隊將於3月10日辦理「金門好農力：農村產業加值跨域共識工作坊」，歡迎民衆、農友踴躍參與。

烈嶼鄉公所昨日舉行模範婦女暨模範婆媳表揚活動，來賓與受獎者合影。（許加泰攝）

烈嶼公所表揚模範婦女婆媳

記者許加泰／烈嶼報導

烈嶼鄉公所昨日下午舉行108年慶祝婦女節模範婦女暨模範婆媳表揚活動，縣府社會處處長董燊也轉達楊縣長的祝福之意，向婦女朋友賀節。

鄉公所於昨日下午五點在該所四樓團康室舉行模範婦女暨模範婆媳表揚活動，表揚各村推荐的12名模範婦女及1對模範婆媳，其中5名模範婦女及1對模範婆媳同時接受縣級表揚。鄉長洪若珊、縣府社會處長董燊、縣議員洪成發、鄉代會主席方駿洋、副主席吳福全與鄉代表方水萬、林長耕、洪雅明、林長征、縣府服務中心主任洪學文、烈嶼戶政所主任林長禮、烈嶼守備大隊大隊長張水泉、各村村長、烈中校長林永進、上岐校長薛奕龍、鄉公所評審委員方天吉、洪國泰等各界來賓參與活動，向婦女們表達賀節之意。

鄉長洪若珊和來賓共同頒發獎牌予受獎的模範婦女，肯定她們爲家庭的付出，並熱心參與地方事務。

今年度接受表揚的模範婦女：

林湖村—林淑貞（縣）、羅珮珊（鄉）、黃秋燕（鄉）。

上岐村—蔡淑媛（縣）、楊素美（鄉）、林亞芬（鄉）。

上林村—陳菁翠（縣）、洪乙心（鄉）。

西口村—陳佩貞（縣）、周細妹（鄉）。

黃埔村—洪一玉（縣）、洪嘉萱（鄉）。

模範婆媳：蔡耳女士與蔡氏乃女士（縣）。

洪若珊稱讚婦女朋友在家庭、工作上的付出，她表示，現在的婦女和早期婦女不大一樣，早期婦女只要做好家務、相夫教子，但現在婦女壓力更大，照顧好家庭外還要工作，這是不容易且辛苦的，但也更能突顯出現代婦女對於社會、家庭都扮演著重要的角色。

縣議員洪成發指出，受獎者都是從烈嶼鄉各階層選出來的，每個人都有一段生活故事，她們的優良事蹟值得大家學習。

社會處處長董燊期望透過表揚活動，讓大家知道受表揚者的優良事蹟，移風易俗，爲社會帶來正能量。

鄉代會主席方駿洋希望藉由活動來帶動親情間互動與眞情流露。

來賓與家人的祝福聲中，表揚大會充滿溫馨，大夥並合影，爲活動留下紀念的畫面。

行政院農業委員會水土保持局臺南分局委外辦理「107－108年度金門縣農村產業加值跨域合作輔導計畫」，日昨抵金辦理說明會。（主辦單位提供）

力爭5年 榜林村民購回祖地

記者許加泰／綜合報導

金門立委補選候選人陳滄江力促內政部政務次長陳宗彥親來金門現場會勘並召開協調會，延宕二十餘年的撥用爲金寧鄉公所資源回收場的林湖路鎭西段原陸軍營區41筆土地終告解決。金寧鄉長楊忠俊在協調會上，宣布將把41筆民地依離島建設條例第9條第1項補行公告後，由地主申請購回的結論。

金寧鄉林湖路鎭西段原軍方營區41筆3萬多平方公尺土地，民國65年間由軍方價購設爲軍事營區。民國81年金門解嚴撤軍後，金寧鄉公所申請撥用爲資源回收場，以致榜林村民楊肅熒等原土地所有人，民國102年依離島建設條例第9條申請購回金寧鄉鎭西段206地號等41筆土地，屢遭該區土地已由鄉公所撥用爲由駁回。

去年4月4日陳滄江議員邀集鄉公所、國有財產署金馬辦事處、縣府地政局、財政處、環保局等代表召開第2次協調會，釐清相關法令及執行障礙。他並多次奔波行政院、內政部力爭，去年6月終獲內政部函釋，可依離島建設條例第9條規定，補行公告該區土地可由原地主購回。

爲解決問題，陳滄江特別洽請內政部政務次長陳宗彥率地政司副司長王成機與一位承辦科長26日下午來金門。他們會同國產署金馬辦事處、金門縣政府財政處、地政局以及楊忠俊鄉長和陳滄江等人，先赴金寧鄉公所資源回收場現地會勘，再於鄉公所召開協調會。

陳滄江強調，此案103年前鄉長陳成勇在協調會已明示，鄉公所不再使用該資源回收場，只是未能及時公告由地主購回。國產署代表也聲明，依據去年6月內政部函釋，撥用土地已無使用或事實已廢棄使用，土地管理機關可自行依法處分，補行公告由地主購回，不必再經國產署廢止撥用之程序。

主持協調會的金寧鄉長楊忠俊作成結論，離建條例的精神就是還地於民，此案各出席機關均無意見，將補行公告由地主購回。

陳宗彥次長也明確裁示，鄉公所可逕依協調會結論，辦理補行公告，完成還地於民的相關作業。

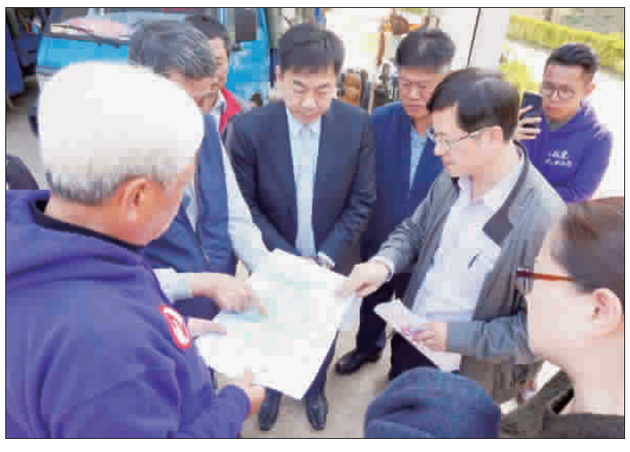
陳滄江力促內政部政務次長陳宗彥親來金門會勘還地於民現場。（陳滄江提供）

研發替代役 開放報名中

記者李增汪／綜合報導

讓服役與就業無縫接軌！今（108）年研發替代役實施員額共2,000名，主要包括半導體、機械、資訊及電子等民間產業，另不乏中央研究院及國家中山科學研究院等研究機構，目前正開放報名中，內政部歡迎82年次以前出生，具備碩士以上學歷的役男，把握機會踴躍報名。

根據內政部表示，研發替代役制度是政府支持產業發展、培育產業研發人力的重要政策之一。今年核定研發替代役用人單位共有439家，核配員額最多的前3名，依序是聯發科、世界先進及京元電子。另外，屬於研究單位的中央研究院、工研院及中山科學研究院等，也分別有71、64及51個員額。

內政部指出，今年研發替代役已開始受理役男報名，會有2次甄選作業機會，分別訂於2月1日至3月27日，及6月17日至7月24日進行。歡迎82年次以前出生，且具備碩士以上學歷的役男，至「內政部研發及產業訓儲替代役資訊管理系統」（https://rdss.nca.gov.tw）查詢。

依據內政部統計，研發替代役制度自97年度起實施至今，已有4萬多位役男在1,500家以上用人單位服役，累計發表3,499件專利、8,814篇論文，並有近7成役男於役期屆滿後選擇留任用人單位，延續個人職涯發展。

空污防制法修正 徵意見

記者莊煥寧／綜合報導

環保署預告訂定「固定污染源管理資訊公開及工商機密審查辦法」草案，全文共計8條，擬訂應資訊公開項目、工商機密保密申請程序、審查方式等規範，以達資訊公開、程序參與且兼顧工商資訊保密之必要。本次預告相關資料可至行政院公報資訊網（https://gazette.nat.gov.tw/egFront/）下載，對於草案內容有任何意見或修正建議者，可於60日內陳述意見（Email: jryun.lin@epa.gov.tw）。

環保局指出，一〇七年八月一日修正公布之空氣污染防制法第二十四條第三項及第三十五條第一項及第二項規定，公私場所與各級主管機關應公開固定污染源許可證申請資料與核發內容、專責人員、辦理簽證之環境工程技師、環境檢驗測定機構之查核及處分結果，及空氣污染突發事故緊急應變措施計畫等相關資訊，但公開之內容涉及國防機密或屬經申請核准之工商機密者，不予公開，故有訂定應資訊公開項目及工商機密審查方式之必要，以達資訊公開、程序參與且兼顧工商資訊保密之需要，環保署爰依空氣污染防制法第三十五條第三項及第二十四條第四項，擬具「固定污染源管理資訊公開及工商機密審查辦法」草案。

爲達到固定污染源管制資訊公開、利於公衆程序參與，凝聚管制共識與全民監督，使公私場所基於法令規範善盡義務及企業社會責任，能落實執行相關法令規範，「固定污染源管理資訊公開及工商機密審查辦法」（草案）之重點包括：直轄市、縣（市）主管機關或經中央主管機關委託之機關應公開固定污染源設置許可證及操作許可證之申請資料。公私場所應公開核准（定）之設置及操作許可證、燃料使用許可證及其申報資料、空氣污染突發事故緊急應變措施計畫及委託、聘用執行簽證之空氣污染防制專責人員及環境檢驗測定機構之證號資料。各級主管機關應公開公私場所、環境工程技師、空氣污染防制專責人員、環境檢驗測定機構之查核、處分之個別及統計資料。工商機密保密之申請期限、方式及應備文件。工商機密保密之審查規定。公私場所及各級主管機關依本法第二十四條及第三十五條規定將資訊公開於指定網站時，應遵循中央主管機關指定之格式……等。

補習班履約保證規範修正

記者李增汪／綜合報導

爲了積極保障短期補習班學員權益，考量短期補習班所提供的補習服務多屬於先付款後服務的預付型交易，教育部已修正「短期補習班補習服務契約書應記載及不得記載事項」，增列按月繳納及履約保證規範，補習班如果選擇採按月收費，則免提供履約保證機制；但如果補習班預收費用超過1個月，則需視自身狀況，從「信託專戶管理」、「金融機構履約保證」、「補習服務聯合連帶保證協定」及「履約保證保險」等方案，擇一提供履約保證，以強化短期補習班學員權益的保障。

由於過去補習班沒提供月繳及建立履約保證機制，補習班學員需承擔較高風險，因此，105年「學承電腦」、「威爾斯美語」補習班無預警歇業事件發生後，教育部爲協助學員爭取權益，即會同行政院消費者保護處，協請社團法人台灣消費者保護協會處理團體訴訟事宜，後續並補助團體訴訟費用，以結合民間與政府力量，共同協助學員爭取權益，目前一審結果，均判決「學承電腦」及「威爾斯美語」應賠償學員損失，相關訴訟仍進行中。

教育部將持續督導地方政府落實履約保證，以保障補習班學員權益，並請地方政府加強宣導履約保證與辦理相關稽查，地方政府如稽查業者有違規情形，將依「補習及進修教育法」第25條規定，視個案情形要求短期補習班限期改善，屆期未改善則可依「消費者保護法」第56條之1規定，處3萬元以上30萬元以下罰鍰。

公益彩券大福彩第一〇八〇一七期開獎號碼
04 07 17 27 31 32 38
特別號 35

今彩539第一〇八〇五〇期開獎號碼
05 08 13 25 34

責任編輯／蔡群生

歷任鄉鎮長協會 通過六項提案

記者李金鎗／金寧報導

金門縣歷任鄉鎮長協會昨日假金寧鄉公所會議室召開第二屆第六次理監事聯席會議，討論通過六項提案。包括第二屆理監事任期將於四月份期滿，依法應召開會員大會辦理改選。並審議通過本縣新任五位鄉鎮長加入該會會員。理事長鄭慶利感謝現任鄉鎮長及協會成員的支持協助，也會繼續努力增進成員彼此情誼、協助政府推行政令，並集思廣益為地方建設及發展提出建言。

金門縣歷任鄉鎮長協會召開第二屆第六次理監事聯席會議，於昨日上午十時假金寧鄉公所三樓會議室舉行，由理事長鄭慶利主持，全國鄉鎮長聯合總會總會長洪參民、顧問林欽盛、監事羅煥鑪、秘書長顏惠莉及金門縣政府民政處科長呂世義列席指導。金寧鄉鄉長楊忠俊以及卸任鄉鎮長計有二十餘人參加，會中除進行去年度會務報告外，並討論通過今年度工作計畫、經費預算等提案。

昨日會中經過討論通過六項提案，分別是第一案：請議決召開本會第三屆第一次會員大會日期、地點與相關事宜。第二案：請審議通過歡迎本縣新任五位鄉鎮長加入本會為會員。說明本縣鄉鎮長於去年底辦理改選，其中李誠智當選金城鎮鎮長、陳文顧當選金湖鎮鎮長、楊忠俊當選金寧鄉鄉長、吳有家當選金沙鎮鎮長、洪若珊當選烈嶼鄉鄉長，日前除登報祝賀外，並由鄭理事長率同幹部前往邀請新科鄉鎮長加入該會。第三案：請審議該會108年度經費預算案。第四案：請審議該會108年度工作計畫案。第五案：請審議該會108年度經費決算案。第六案：請審議該會108年度工作計畫案。第四案：請審議該會108年度經費預算案。第五案：請審議該會108年度經費決算案。第六案：請審議本會第三屆理監事改選。說明該會第二屆會員資格，會員資格連同說明該會第二屆會員計餘均符合會員資格。新任通過鄉鎮長共計卅五人，均有理監事候選資格。

金門縣歷任鄉鎮長協會昨召開第二屆第六次理監事聯席會議，討論通過六項提案。（李金鎗攝）

金門縣林務所辦理「108年迎新春攝影比賽」評選結果揭曉，由黃家傑以作品「行軍路上」拔得頭籌。（林務所提供）

林務所迎新春攝影比賽 揭曉

記者陳麗好／金沙報導

金門縣林務所辦理「108年迎新春攝影比賽」，統計至收件截止日共計有131件作品參賽，林務所經邀集地區攝影及藝術專家擔任評審，選出前三名及佳作十名，由黃家傑以作品「行軍路上」，呈現金門獨特戰地風情，在眾多參賽作品中脫穎而出，榮獲第一，也抱走新台幣一萬元獎金。獲獎作品將於108年植樹節活動現場展出。

透過鏡頭紀錄下林務所轄管公園及道路綠廊之美，讓大眾藉由透過攝影家之眼，進一步認識金門地區獨有的自然資源，達到保護金門特有的綠色資產和推廣生態旅遊等目的。林務所特別規劃辦理「108年迎新春攝影比賽」，凡主題為金門植物園、森林公園、榕園、媽祖公園、茅山塔公園及道路綠廊之美為攝影主題均可參加，並於108年2月14日止收件，經林務所統計今年共計有131件作品參賽。

而為求比賽公平性並兼具深度，林務所於收件截止後，邀請攝影及藝術專家擔任評審委員，於2月25日舉行評審會，針對參賽作品按作品協調性、構圖、光線及主題性等項目進行評比，在眾多作品中選出前三名及佳作十名。並由黃家傑以作品「行軍路上」，呈現金門獨特戰地風情，獲得評審青睞，也自眾多作品中脫穎而出，榮獲第一。將配合植樹節活動頒獎。

金門縣林務所辦理「108年迎新春攝影比賽」評選結果：

第一名，黃家傑「行軍路上」。第二名，花勝裕「莫蘭蒂颱風的考驗」。第三名，顏錫沂「榕樹步道」。佳作，蘇健安「巨大椅子美景」、王國良「威武的衛兵」、莊錦富「薪火相傳」、黃邦培「快樂跳躍」、陳雅惠「榕園金門情」、王衛煌「榕園光影之美」、王怡蓁「落楓層層」、王凱正「竹林晨曦」、黃嘉隆「叉尾太陽鳥」及劉彩霜「美麗的榕樹隧道」。得獎作品亦將於3月12日植樹節活動中展出。

金門大學宣導反毒反賄選

記者許加泰／金寧報導

國立金門大學昨日與福建高等法院金門分院檢察署、金門地檢署，共同舉辦「反毒情境創意短片發表會暨反賄選法治宣導活動」，呼籲大家遠離毒品並勇敢檢舉賄選。

金門大學校長陳建民表示，拒毒預防工作是防患於未然，防制毒品入侵校園更是不可怠乎輕視的事，金大去年共舉辦2次反毒與5次反賄選的宣導活動，對學校師長同仁及全體學生做宣導，期望為在校學生打造一個無毒學習環境。

陳建民指出，國人於2012年至2017年間因吸食毒品死亡的人數暴增10倍，年齡層亦逐年降低，顯示毒品對青少年的危害日益加深，毒品防制不僅僅是警政單位責任，更是教育單位都該重視的一環。

高分檢檢察長林邦樑表示，長期以來高分檢都致力於協助建立無毒校園，給予學子一個安心就學的環境。林邦樑說，此次活動是利用徵求情境短片，讓學生能夠了解毒品危害，喚起大家的注意並一同維護無毒校園。林邦樑期望透過大家的共同努力，達到「反毒無國界，拒毒保家園」的目標。

金門地檢署檢察長洪家原提到，年輕人就是國家未來的棟樑，年輕人健康就是國家最好的資產，洪家原呼籲大家不要因一時好奇心而踏入毒品世界，也希望大家能夠一同為反毒、反賄選努力。

金門大學與福建高等法院金門分院檢察署、金門地檢署，共同舉辦「反毒情境創意短片發表會暨反賄選法治宣導活動」，呼籲大家遠離毒品並勇敢檢舉賄選。（許加泰攝）

湖峰雙忠廟三天醮慶起鼓

記者李金鎗／金寧報導

農曆正月二十五日是武安尊王聖誕千秋日，金寧鄉湖埔村湖峰雙忠廟管理委員會一連舉行三天做醮慶典來為武安尊王祝壽，重頭戲將於一日下午展開遶境巡安活動，屆時將邀金城鎮北鎮廟與天后宮陣頭共襄盛舉，金門縣長楊鎮浯昨日前往致敬，並贈燈敬金表達祝賀，境內信眾也前往上香祈福，祈求護佑闔家平安，顯露出村民對於守護神的敬畏。

為慶祝湖埔村湖峰雙忠廟武安尊王聖誕千秋日，金寧鄉湖埔村湖峰雙忠廟管委會舉行做醮慶典來為武安尊王祝壽，昨日上午縣長楊鎮浯特地前往上香祝禱，受到雙忠廟管理委員會主委楊永立議員、村長楊振嵩及境內長老熱烈歡迎。

縣長楊鎮浯遵循古禮，虔誠向武安尊王上香獻祭，虔誠致禮，祈求庇護浯島子民，並致獻燈敬金虔誠祈祝神威護佑鄉親闔家平安，地方風調雨順。並向在場的地方仕紳、鄉親致意。地方仕紳及輪值長老忙碌著做醮活動，展現出地方傳統廟會的特色，來自各地善信也絡繹不絕到廟內燒香拜拜、添緣，現場鞭炮聲、鑼鼓聲響徹雲霄，熱鬧非凡，流露出民間信仰的虔誠。

慶典期間也邀請廈門翔安歌仔戲在廟埕演出忠孝節義劇碼酬神，善男信女前往廟內拈香，祈求神威護佑闔家平安順遂，也扶老攜幼相招來廟埕看戲，炒熱廟會的熱鬧氣氛。

湖下村老指出，湖下雙忠廟主奉祀唐朝反抗安祿山之張巡、許遠、雷萬春三尊王神像，還有境內早年廟宇遭拆除的媽祖及溫、蘇、白、邱、朱、邢、李、伍、軍將爺、三太子、土地公等眾神明神像。張、許兩公，皆文武雙全，俗稱為「武安尊王」，又稱張巡為大尊王，許遠為二尊王，另配祀雷萬春，三神像合稱為三尊王。「雙忠廟」原名「威安廟」，民國八十三年重建奠安改名為「雙忠廟」，是居民的信仰中心。

責任編輯／蔡群生

賀 黃國財先生高票當選榮光新村暨國中路社區守望相助隊隊長

眾望所歸

返老還童氣功金沙國小練功場
張黃呂周趙梁陳楊張王張張陳王姜姜黃張姜張梁李黃張何陳
延炳愛再維秀秀增能麗鴻素金秀淑欽彩進淑彩麗春秀礽應美 仝賀
鑣仁華金文華治麗娥美燕綺珠麗貞家璇成美梨英訇英斌松芬

賀

許燕輝先生當選金城鎮南門里
天后宮管理委員會第七屆主任委員誌慶

克孚眾望
廣結善緣

吳王楊蘇林倪許陳李張王曾林王王楊張陳
長連清火文振朝添福國水宗長坤景永國志
坤貴禮祝珍贊金壽山榮龍慶獻興順立山安
仝賀

拉近城鄉藝文差距 正義學子遊故宮

記者陳冠霖／綜合報導

正義國小近期獲教育部補助偏鄉學校學子前往國立故宮博物院，於是本學期剛開學後，正義國小便規劃一趟「故宮文化輕旅行」，欣賞「悠遊風景繪畫－俄羅斯普希金博物館特展」展覽，並透過實地參觀與現場老師的解說導覽拓展視野，增加藝術鑑賞能力與知能，學習觀賞禮儀，並能與同儕分享藝文殿堂之參訪心得。正義國小校長許瑞芬表示，近年來校方致力於推展孩子的美感藝術教育，感謝教育部透過這個計畫讓偏鄉孩子有機會近距離欣賞大師級的創作，消弭城鄉藝文教學之差距。

正義國小師生「故宮文化輕旅行」，欣賞「悠遊風景繪畫－俄羅斯普希金博物館特展」展覽。（正義國小提供）

新學期剛開始，正義國小校長許瑞芬帶著四、五年級學生前往故宮欣賞此次由國立故宮博物院、俄羅斯普希金博物館和聯合數位文創公司共同主辦的「俄羅斯普希金博物館特展」，普希金博物館是俄羅斯收藏法國瑰寶鉅作聞名於世的博物館。本次展覽展出65件17世紀到20世紀的風景名畫，並聚焦在19世紀印象派至後印象派的重要畫家傑作。

許瑞芬表示，展覽以「近代風景繪畫的起源」、「讚頌大自然」、「巴黎城市光影」、「巴黎近郊的自然景致」、「南法明媚風光」及「海外的異想世界」爲主題，引領民衆認識法國近代風景繪畫。其中，首次來台灣的莫內《草地上的午餐》是展覽最大亮點。此外，本展更精選來自巴洛克派的法國風景名家克勞德・洛罕、洛可可派大師布雪、巴比松派的柯洛、印象派的雷諾瓦、塞尙、盧梭、高更等48位重量級藝術大師作品，與觀衆分享法國風景繪畫的靜謐優雅。

正義國小401班黃以心同學說，自己最喜歡的一幅畫是保羅・塞尙畫的〈從瓦爾克斯望向聖維克多山腳的平原〉，喜歡的原因是因爲畫家用的顏料不是普通的漂亮，而是畫中的山會讓我感到無比放鬆。而她最好奇的畫是亨利・盧梭的〈美洲豹正在襲擊一匹馬〉，因爲美洲豹明明咬住馬的頸部，馬卻看起來一點事都沒有。

正義國小401班李詠祺同學說，最喜歡的是克勞德・莫內的〈白色睡蓮〉和皮耶・奧古斯特、雷諾瓦〈煎餅磨坊庭院樹下〉，〈白色睡蓮〉是莫內在59歲的畫作，它位在莫內的吉維尼花園的睡蓮池，它的蓮花、柳樹等，植物都畫得很細。〈煎餅磨坊庭院樹下〉是雷諾瓦在1876年的畫作，是印象派的畫，煎餅磨坊是一間舞廳，雷諾瓦的工作室就在附近，所以，雷諾瓦常去畫跳舞的人們。

正義國小陳翊洋同學說，以前的畫都好逼眞，雖然畢卡索的畫有點不像，但還是很美。而他最喜歡的一幅畫是〈草地上的午餐〉它在描述畫家一起在樹下，大家一起畫畫，互相切磋，研究隨季節變換的休閒時光，他很喜歡這種大家一起努力做事的情景。

正義國小校長許瑞芬表示，近年來校方致力於推展孩子的美感藝術教育，學校申請教育部藝文深耕計畫，邀請本地米羅藝術學苑畫家許珮珊老師蒞校指導學生，希望學生能運用各項媒材進行創作，可以對藝術各種創作有新體驗、擁有一定的鑑賞能力及具備基本的技巧。此次更幸運獲得國教署補助交通費讓偏鄉學子有體驗美、感受美與經驗美之機會，提升藝文戶外教育參訪品質，培養學生從小養成文化參訪習慣，以達成教育部美感教育美力國民之目標。許瑞芬感謝教育部透過這個計畫讓偏鄉孩子有機會近距離欣賞大師級的創作，培養學生美感鑑賞能力，消弭城鄉藝文教學之差距。

金沙紙類回收專車收運 3/5起試辦

記者陳麗妤／金沙報導

定時定點垃圾不落地，落實資源回收分類。金沙鎮將自3月5日起，於每星期二、星期五試辦紙類回收專車另自108年3月起，資源回收兌換幣發放改爲紙類回收專車發放（採不定時發放），敬請鄉親配合，並確實做好一般垃圾、一般資源回收及紙類回收、廚餘等分類工作。若有疑問可電洽082－354787清潔隊查詢。

金沙鎮公所發佈通知書公告各家戶，將自3月5日起每星期二、五，專門收運紙類回收，敬請鄉親做好一般資源回收及紙類回收工作，將紙類回收物品交由清潔隊回收工作，已行之有年的「定時定點垃圾不落地，資源回收兌幣集點換好禮」，自108年3月起，兌換幣發放改爲紙類回收專車發放，鄉親將收集好之資源回收物品（紙類，交予金沙鎮公所清潔隊紙類專車者，即贈送集點兌換幣1枚（採不定時發放）。金沙鎮公所敬請民衆配合及留意紙類專車時間。

金沙鎮公所也指出，三月份「定時定點垃圾不落地，兌幣集點換好禮」，民衆除可至公所兌換外，亦可多加利用下鄉兌換服務，時間、地點排定如后：

3月18日汶沙里辦公處9:00－11:00。西園里辦公處14:00－16:00。

3月19日光前里辦公處9:00－11:00。大洋里辦公處14:00－16:00。

3月20日何斗里辦公處9:00－11:00。浦山里辦公處14:00－16:00。

3月21日官嶼里辦公處9:00－11:00。三山里辦公處14:00－16:00。

3月22日公所兌換（08:00－17:00（中午休息）。

金沙鎮公所也說，鄉親於家中垃圾確切做好一般垃圾、資源回收及紙類回收、廚餘、廢食用油分類工作，於垃圾車及資源回收車、紙類回收專車前往清運時將確實分類交予清潔人員，落實垃圾分類還能獲得兌幣集點換好禮，可依不同點數兌換生活實用宣導品，籲請鄉親一同做環保永續地球環境。如有相關疑問可電洽082－352150或082－354787洽詢。

銀髮關懷活動 長者樂創作

記者陳麗妤／金沙報導

健康關懷、服務創新！金沙鎮大洋社區日昨有一場《金有緣：銀髮服務設計推廣活動》，台南應用科大視傳系師生走入社區設計實務課程，在服務中學習。除了銀髮關懷服務，也帶領居民、長者及孩童動手DIY風獅爺圖騰的拓印創作，讓長者及孩童開心參與且相當有成就感。大洋社區發展協會理事長吳佳駿表示，鄉親反應很好，活動即有趣又有意義，未來可再舉辦類似活動，嘉惠里民。

台南應用科技大學視傳系所陳維翰老師，與8位研究生，爲推展銀髮照顧走入社區活動，假金沙鎮大洋社區、下莊社區辦理「金有緣：銀髮關懷－服務設計推廣活動」。師生從校園走入社區，透過服務設計推廣銀髮關懷，把所學經由課程落實於服務之中，帶領長者及民衆進行遊戲、版畫拓印等體驗，從服務中了解社區長輩眞正的需要，有助於學子拓展視野，促進學習質、量之提升，而社區民衆則在師生帶領下，不分老、幼、男、女，動手完成具有金門特色的風爺拓印作品，賓主盡歡，服務的學子也獲得珍貴無比實務經驗、收穫滿滿。

大洋社區發展協會理事長吳佳駿表示，該活動爲實務化、跨域設計服務，由台南應用科大視傳系師生、大洋社區與下莊社區共同執行與協助。讓學界與社區連結，透過實際參與社區關懷照顧，學生在服務中學習，而社區長者則從中體驗遊戲和DIY的樂趣，促進健康，也是一項助益於打造健康社區的活動。整個活動民衆反應良好，也別具意義，期待未來能再辦理類似活動。

金沙鎮大洋社區銀髮推廣服務，台南應用科大視傳系師生走入社區，帶領民衆DIY風獅爺圖騰的拓印創作，活動有趣又有意義。（大洋社區提供）

民曆紀事

喜神：西　南
財神：正　西
日煞：南　方
日沖：虎10歲

宜　日逢月破日大耗 大凶不宜諸吉事

不宜　諸吉事

歡迎訂閱金門日報
台區訂戶六個月以上郵資免費每月訂費180元
郵政劃撥帳號17768530 金門日報社帳戶

刊登廣告：訂閱報紙請洽本社經理部
電話：332374
傳眞：330884
本報廣告效益宏大・彩色版面新穎
提供廣告設計編排・長期廣告優惠
敬請踴躍刊登本報・訂閱本報
本報並具有資料收藏保存參考之價值

金門縣原住民義工學會籌備會公告

108年1月2日（108）原民字第0001號

主旨：本會經金門縣政府108年1月15日府社行字第1080002424號函准設立，並成立籌備會，茲公開徵求會員。

公告事項：

一、本會宗旨：申請籌設「金門縣原住民義工學會」。

二、入會資格：凡設籍本縣贊同本會宗旨且年滿二十歲者，經籌備會通過核准者成爲個人會員。

三、籌備期間申請入會之截止日期：即日起至108年3月10日止。

四、籌備會地址：金門縣金沙鎮汶沙里後浦頭70號
電話：(082)351337　聯絡人：高凡媜 0985398473

五、入會申請有關資料請向前項地址索取（附回郵信封）
籌備會主任委員　高凡媜

卍聞

族學鄉友戚親姻

先夫蔡公諱秋年府君

慟於中華民國一〇八年二月二十二日（農曆正月十八日）戌時蒙佛接引承佛慈力往生無障礙距生於民國五十三年三月二日（農曆癸卯年十一月二十日）享年五十有七齡

護喪妻林美龍率孝女佩穎、祐蓁暨孝侄孫等隨侍在側悉遵佛制如法助念親視含殮遵禮成服停柩在金門縣立殯儀館三寶堂謹擇於中華民國一〇八年三月二日（農曆正月二十六日）星期六中午十二時假該館懷恩廳悉遵佛制啓建淨業道場誦經法會迴向諸有情上品上生往生西方極樂世界設奠家祭十二時三十分舉行公祭隨即發引火化靈骨安奉於金門縣仙洲福園

叨在

護喪　妻：林美龍
孝　女：佩穎　祐蓁
胞　兄：周【甫田】　金光
胞　兄嫂：蔡秀美　黃美女
胞　姐：【甫女】（適許）　寶珠（適許）
胞　姐　夫：許江河　許嘉順
胞　妹　妹：能珠（適江）
胞　妹　婿：江建華
孝　侄　孫：周宗賢　宗仁
孝　侄　媳：呂珈彤　張瑋玲
孝　侄　女：周欣茹　嘉芸
孝　外　甥：許瀚升
孝外甥女：許賀琴　江宜蒨　江佳蓉
孝　侄　孫：恩睿
孝侄孫女：周品妍　昀霏　周郁婕
反服父：蔡天從
反服母：周夢琪

（族繁不及備載）

誼　哀此訃
（恕不另訃）

啓　泣

安岐鄉親代表：從略
蔡氏宗親代表：從略

喪宅：金門縣金寧鄉安美村安岐十三之一號
手機：〇九二六五四五七八九
〇九五二一三二〇五三

馬家麵線 招兵買馬
一門市銷售－有經驗佳
二工作人員－無經驗可
三機場送貨人員
備履歷，意洽洪經理，372237面洽

遺失
烈嶼鄉林邊李府將軍廟遺失寺廟登記證，證號：府民宗字第1040063123號，聲明作廢

售
浴室設備，馬桶、洗臉盆、毛巾架罩毛、雙毛、淋浴龍頭、鏡框，意洽金門林先生價格面議 0938438629

誠徵
飲水機、淨水器維修保養人員(備汽車駕照)薪34,000起，行政助理(熟電腦)薪25,000起，意洽：0939791700

誠徵
水電技工半技工學徒，學徒1000～1200半技工1300~1700技工1900～2500供膳宿洽李先生0955318371

誠徵
工讀時薪150元享勞健保員工旅遊歡迎二度就業電洽334039金湖楊經理 322240慈湖店黃經理

誠徵
粗工1400元起/日薪，抄水錶1200元起/日薪，電洽林主任0965108308

誠徵
金沙湖畔渡假會館誠徵廳出、販賣部營業員數名，薪資25000元起，電話請洽：082－355888楊先生

誠徵
麥斯麵包徵熟手、二手薪28000~40000師傅月薪面議洽0932752228

誠徵
櫃檯人員一名，月薪23,200元起，意洽卓家老舖中醫診所黃先生，電話：355006

售洋樓、透天各一棟
頂堡金鼎國小旁㈠洋樓一棟，古色古香、適住家、民宿、公司行號辦公，售1390萬。㈡全新透天一棟，超大坪數房間、生活機能方便、近學校、郵局，售1250萬。意洽：0910340584、0980179275金樽房屋

依多樣
全館出清，可收交通券及刷國民旅遊卡，搬至一品花雕雞，325180

出租
金湖塔后22坪套房一房一廳一廚一衛，大陽台適小家庭0935179994陳

誠徵
【源記招聘】月薪3萬2月休4天享勞健保12:00~21:00洽0966422005

全球人力管理顧問有限公司
金門分公司許可證號1776-1
專業引進外勞 看護工.幫傭.工廠工.漁工
金門縣政府合法立案公司
專門聘請翻譯老師 歡迎諮詢
金湖鎮新市里中正路39號
公司電話：335995 傳真：335002
外勞仲介：翁先生0912769388

永慶不動產
金門金城加盟店
登峰開發建設股份有限公司
土地 房屋 仲介買賣
082-322371　0913121513

大都會家具
專業人員丈量、安裝
改裝中現場出清
高級原木家具
現代沙發、家具
精品名床
全面優質訂作
店　址：金寧鄉伯玉路一段355號 金豐租車旁（一來順貢糖對面）
電　話：(082)323886
品質第一、服務最佳

晨曦牙醫診所
世界衛生組織8020口號，意思是到80歲還有20顆健康牙齒，這就要從小做好口腔保健，12歲以下小朋友每三個月塗一次氟，及針對第一大臼齒做窩溝封劑，是預防蛀牙最好的方法。
台大牙醫師 林重誠 主治
※最新型3D數位隱式美透明牙齒矯正
門診時間早上08:00-11:30 下午14:00-17:00 晚上18:00-21:00
預約電話 (082) 316089
金城鎮民族路276號（體育館對面、85度C旁）

土地貸款
工商融資
建地合建
金樽房屋
洽：0910-308-798

德譯建設 基固營造
成屋出售：安岐公寓一樓
沙美公寓一~三樓
新推建案：金門城雙拼公寓
安岐五樓電梯公寓
湧泉鑿井工程
優質水井專家
崇學園套房宿舍
埔後社區專設管理中心
082-311596・fax:327563

良金牧場 LIANG JIN FARM
~沒養牛可學不來的牛肉麵~
鮮沖「溫體」酒糟牛肉麵
漁村工廠總店、貞節牌坊店
TEL：082-337427　TEL：082-324080
營業時間：
(特產)08:30-20:00、(牛肉麵)10:30~20:00

國文課

◎石曉楓

那是個週末午後，我們被要求在掃除工作結束後，留校檢討段考的國文試卷。班長從導師室捎來了口信，同學們頓時哀嚎連連，我卻暗自竊喜著，自然不是因爲考了高分，而是心下另有一份秘密的情愫。

實則，每天每天，從導師室裡迎來那頎長的身影，是我國一生涯裡最深切的期盼，也是上課最大的動力。我永遠記得開學首堂國文課，臨窗瞥見老師翩翩走來的模樣，遠方的他瘦削高挑，似乎自帶光環，白襯衫在陽光下微微閃耀著，那捲起的袖口和移動的腳步同樣瀟灑而輕飄。日後讀張愛玲描寫曹七巧又愛又恨的小叔季澤「正在弄堂裡望外走，長衫搭在臂上，晴天的風像一群白鴿子鑽進他的紡綢袴褂裏去，哪兒都鑽到了，飄飄拍著翅子。」腦海中浮現的，正是校園黃沙裡陽光下，從遠方飄飄走來的老師身影。那身影在視野中逐漸移近，步上講台後，慢慢地，你會將目光上移，全心聚焦於老師的雙眸，他眼神迷濛、淡漠而空遠，彷彿望進了你心深處卻其實什麼也都不望見。然後老師開口說話了，語調一逕是慵懶低沉，且要直低到塵埃裡，在塵埃裡自築一小世界。

這樣的老師太迷人了，像從瓊瑤小說裡走出來的男主角。上課時他背對著大家，板書一字一句俊秀飄逸，字如其人，但有同學總聽不清楚他的講解，背地裡埋怨老師根本活在自己世界裡，這叫高冷男神啊，懂不懂你們？有點審美素養好嗎？高冷系老師在第一篇命題作文最後，寫下「文字清麗可喜」等評語，末了淡淡再捎帶一句：「好好珍惜自己的這份天賦」，我手捧著作文本撫摩再撫摩、唸誦再唸誦，珍惜到不知如何是好。

午間休息時間，腋下夾著國文、數學與英文課本，從校園後方抄小路速速返家，想利用時間多讀點書。身後的木麻黃土徑，忽爾傳來腳踏車喀啦聲響，我在腦海裡揣想數學班導與高冷男神走在後方的樣子。聲響逐步推進，我一步慢似一步，於是班導從身側行過，笑著揶揄：「一個午休時間可以讀那麼多書啊？」我窘到滿臉通紅，眼梢瞥見國文老師唇邊浮出一朵神秘的笑。

又有那麼一回，我的紫藤剛剛拿到校內國畫組首獎，美術老師要幾名同學到家中作客。老師家古色古香，嘎吱作響的木梯逐步通向氤氳的頂樓畫室，忽爾上方傳來美術老師的朗笑，間雜著壓抑的談話聲，同學們停駐樓前，互相推搡著不肯入室。我只一逕低垂著頭，粉色大翻領寬版毛衣把臉烘得好熱，我知道是國文老師在裡頭，驚喜間慶幸著出門前曾費心打理過今天的服儀。

而現在，又有跟老師延長相處的時間與機會了，教室裡氣氛凝滯，他手拎著藤條，一題題講解過，要答錯的同學魚貫上台受懲，我卻眼神晶亮地凝視著體罰學生的老師。然後老師檢討起那最不該錯的一題，「答錯的同學上台」，他說。我遲緩地移步向前，老師深深凝視了一眼，慢慢吐出字句：「雖然你考全班最高分，也只錯一題，但這題不該錯就要受罰。」他提起藤條，瀟灑捲起的袖口優雅一迴旋，「啪啦」聲落，白襯衫閃耀著亮烈的光，「可以先回家了」，他說。我背起書包，領受同學歆羨的眼光率先走出教室，那手掌熱辣的疼，在週末午後的陽光裡逐漸發散開來……。多麼痛的表白，多麼熱辣的愛之狂喜，陽光裡有小塵埃快速翩躚飛舞著，映照了我彼時燒灼又炙烈的心。

等待

◎文・圖／張威龍

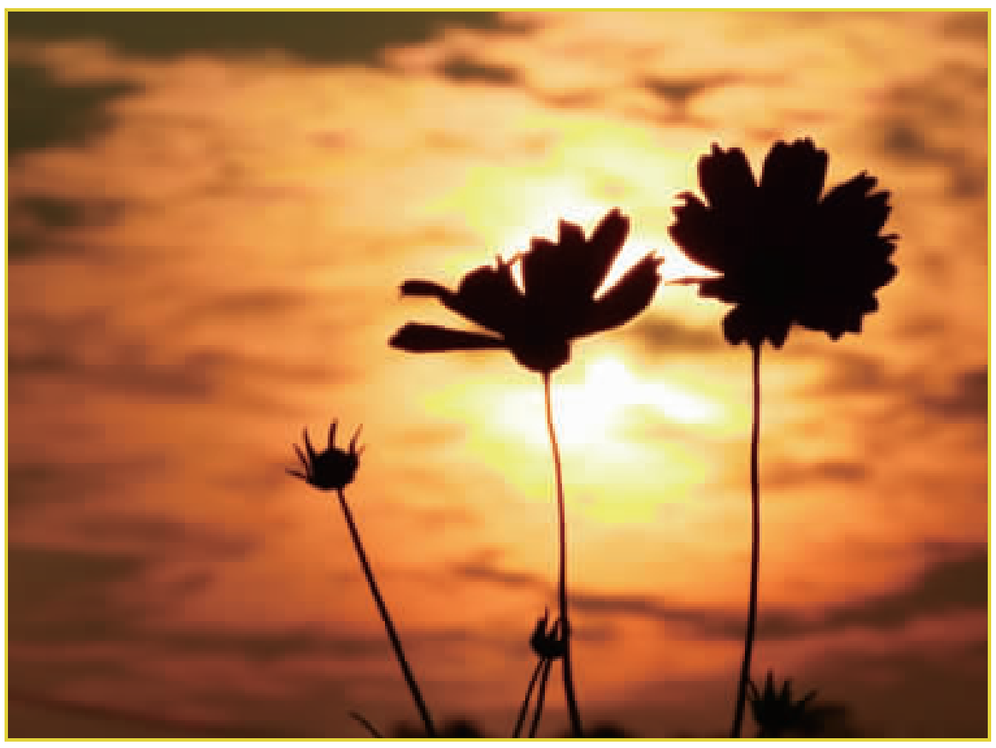

柳樹癡癡的等待，等待春天的到來。春天一來，它便穿起一身輕盈的綠，以最溫柔的線條，呈現春天的明媚；蟬兒癡癡的等待，等待夏天的到來。夏天一來，牠便爬上高高的樹梢，以最奔放的歌聲，唱出夏天的熱情；楓樹癡癡的等待，等待秋天的到來。秋天一來，它便穿起一身耀眼的紅，以最曼妙的舞姿，舞出秋天的浪漫；皚皚白雪癡癡的等待，等待冬天的到來。冬天一來，它便撒下一片片晶瑩的雪花，飄散成銀白色的潔白世界。那麼，佇足蒼茫浩瀚世界中的我，在等待什麼呢？

從呱呱墜地、嗷嗷待哺，我們總是在等待，等待一頓豐沛營養的奶水，滿足我們五臟六腑的飢渴，只爲了等待著長大！韶光荏苒，我們漸漸成長、茁壯，等待著上學、放學，等待著一頓豐盛餐桌上的饗宴和閒話家常的天倫之樂；一顆忐忑不安的心等待著考完試後，從老師口中宣佈的奇蹟；青春的賀爾蒙在我的血液裡澎湃，我等待著一個夢寐以求的倩影，從我企盼的眼神中走過，她回眸一笑的曖昧眼神使我癡狂的心怦然心動，成就了夜夜美夢的開端……等待！等待！時時刻刻我們都在等待許許多多的事情接連不斷的發生，成就了我們綺麗繽紛、多彩又複雜的人生。

人生太漫長，不如意事十之八九，我們千呼萬喚、千等萬待的，往往事與願違，我們失落、傷感、遺憾，甚至捶胸頓足、嚎啕大哭而不能自己！俗話說：「人生不在於長短，在於過程！」所以，在漫長的等待中我們學習到什麼？耐心的等待、沉潛，愼思明辨、韜光養晦也是修養人生的重要課題和過程。

在我小學的一次考試經驗中，考試前幾天我日日夜夜的挑燈夜戰，全力以赴的衝刺，考試那天，我胸有成竹、振筆疾書，寫得是行雲流水、不亦快哉，任何疑難雜症都在我自信的筆尖中迎刃而解！考完了，幾家歡樂幾家愁！而我對名列前茅的寶座是志在必得，信心滿滿的等待老師的賞識、誇讚和同學的羨慕、嫉妒。誰知道，「大意失荆州」，在不經意的粗心大意中，我陰溝裡翻船，栽了個大跟斗。我全然不敢相信自己的眼睛，我的數學考卷竟然因爲塡錯格子而慘不忍睹！細心、睿智的老師一眼看穿了我的意外、吃驚、茫然、沮喪……於是，下課時叫我到辦公室，對我適時的安慰、開導並「曉以大義」。幸虧老師的開導，我才能從憤怒和沮喪的陰霾中走出自我，重拾信心，看見希望的陽光。

「塞翁失馬，焉知非福！」如今的我，深刻的體悟了「小心駛得萬年船」的道理，行事更加的臨深履薄，在穩操勝券中，總能萬無一失的達到自己設定的標的；我也更加的明白，人生是那麼的複雜，要面臨的事情實在是太多太多了，像是課業的壓力、同學、朋友間的競爭、交往和友誼，家庭成員關係的互動，出社會後林林總總、大大小小，許多雞毛蒜皮的問題都會給我們排山倒海般的衝擊，我們在面對重重的挑戰和考驗中，難免會遇到挫折、難過、失敗，我這才恍然大悟，從小等待長大的我，才知道小時候的天眞無邪、無憂無慮，天塌下來有爸媽頂著是多麼的幸福！

「勿恃敵之不來，恃吾有以待之！」等待，可以是韜光養晦、養精蓄銳的沉潛，可以是虎視眈眈、摩拳擦掌的準備出擊，但千萬別當個縮頭烏龜，埋首沙堆裡的鴕鳥，明日復明日，「等待」成了逃避現實的藉口。讓我們「恃吾有以待之」、「萬事俱備，只欠東風！」一切準備就緒，我將搏扶搖直上，第一個迎接勝利的耀眼光芒，捨我其誰！

抗日英烈忠魂錄——寸性奇

◎何翊瑞

「百戰功勛著山河，雙忠大節壯中原」指的就是被譽爲抗日軍中一虎將的寸性奇將軍。

寸性奇字念潔、官拜少將（追贈中將），著名的抗日將領，以血戰中條山，重創日軍而聞名；在日軍進攻13次中條山失敗後，更畏稱寸性奇將軍爲中國戰神。

在國軍抗日陣亡《榮哀錄》紀載：寸性奇雖爲師長，卻無官架、常一身藍布衣，樂訪士兵疾苦，士兵反映問題，立即解決。

絕無拖延晃蕩之行爲，日日嚴以律己，處處喜愛百姓往來，主動解決百姓困難，所以鎭守在中條山的四年中，幾乎是功必克、守必固的模式狀態，爲第三軍的主力。

民國三十年，在整個抗日作戰區中、中國軍隊處於劣勢，但在張家坪中，寸將軍因指揮伏擊甚妥，擊斃日軍少將少田勝，殲滅當時日軍第227聯隊主力，備受衆人矚目。

同年五月，日軍秘密集調10餘萬精銳主力，使用大量飛機、大炮對我軍陣地不斷發動襲擊，但好景不長，他親率奮勇隊與敵人博殺，不幸胸部中彈，而他的右腿也被日軍炮火炸斷，寸性奇將軍以重傷之軀，率余衆數十人突圍至毛家灣，但卻沒料到寸性奇將軍在交戰中左腳也被炸斷，頓時血如泉湧，此時寸性奇將軍要求團長等突圍完快走，不要去顧慮到他，以保全國格人格，言畢用最後的力氣拔劍自殺，在場官兵見此無不淚如雨下，雖然強敵將至，卻無一離開，全部陪伴寸性奇壯烈犧牲。

紙短情長

◎林念慈

現在有電子郵件、通訊軟體，人與人之間的溝通既快速又便利，讓人也少受些相思之苦；於是親筆寫信的人愈來愈少，連我自己也絕少動筆了，好在，我還有一個匣子，是紫丁香的顏色，裝滿了多年來的書信，也收藏著無數的記憶。

人生的第一封信，是我的暑假作業，老師要全班寫一封信給他，猶記自己寫了去外婆家玩沙，還有兒時在動物園走丟的事情；得到回信時欣喜若狂，因爲牛皮紙袋跟標準信紙看起來太專業，對一個孩子來說，那是第一次被認眞當作成人看待。誰料這信一寫了十多年，老師走遍各國，總不忘給我捎來明信片，我記得最後一封，是來自英國，現下，老師的足跡又在何方呢？總是令人期盼著。

中學時代，即使是日日相見的同學，也要用精心挑選的香水信紙跟珠光筆寫信，再摺疊成極其複雜的心型，彼此交換，原來是心心相印；信封中往往有許多驚喜，如親手編織的幸運帶、表情意的小卡片，上面還寫著大大的「緣」，現在想來俗氣，卻眞摯的寄託了某些心意；當時讀完信，總要小心翼翼地沿著虛線再折回去，並在數學課偷偷回信，而今，那泛黃、發脆的心再也無法恢復原狀，只能對折、對折、再對折，變成一個無聊的方形。

再大一些，有了摯友、知音，在屋簷下等信的時光如此漫長，就像細雨總是不停，但當我看見信箱裡有消息時，生命裡又忽然有了光；有時我會欣喜、粗魯的撕開信封、有時我會細緻地裁開信封，像情感裡豐富的表情，後來網路時代興起，信件逐漸減少，再後來，有些消息就消失在風裡，並沒有方向可循。

我不曾追問過誰的離去，就像不會追問風要去哪裡，中學時代那個大大「緣」字，早就給了答案，只是彼時我還年輕，執著於聚散，不懂雲淡風輕；而今我只寫信給時光，時光用人生際遇來回覆我，從未停歇，至於那些紙短情長，我已收下，並妥貼珍藏。

胡記煎餅果子

◎文・圖／林靈

外緣煎得香脆微焦，內裡藏納著雞蛋的鬆軟、薄脆的酥脆，或加起司、或加肉鬆、或加鮪魚、或是原味，煎餅果子層層疊疊，再平凡再純粹，都是十足十實誠新鮮的美味。

在西洋情人節那日，限量且特製的火龍果汁粉色麵皮，裹覆著雞蛋、蔥、香菜、榨菜與薄脆，一口咬下，熱呼呼地飽足了滿嘴。這源自天津山東一帶的煎餅果子，已有百餘年歷史，更於107年入選爲非物質文化遺產，其獨特的食香食相，現在，在金湖傳統市場也吃得到。小攤攤主爲八年級生胡智傑，原在金門服役，卻一舉愛上金門，就此落地生根。

胡智傑原本即對料理頗感興趣。一日，前往廈門旅遊，嚐到煎餅果子後深受吸引，進而拜師習藝，甚至從山東訂製製作煎餅果子所需工具，並一路從廈門搬運返金；經過無數次微調改良，胡記煎餅果子小攤終於去年11月正式開張販售。

這煎餅果子餅皮以綠豆爲基調，輔以高粱、玉米、小麥、黃豆、大豆等雜糧麵糊攤製成薄餅，先吃現做。接單後，先舀一勺調好的綠豆麵糊攤在鐵鐺上，使用專用的T形推子推成圓月狀，抹上獨家特製醬料，打上雞蛋以相同方法攤開，後灑上蔥、香菜、榨菜等調料，待將熟之時，用小鏟鏟起翻面，放入薄脆，並將煎餅皮對折卷疊，三分鐘內即可完成。

集了糧香、蛋香、醬香，脆的軟的都在口腔，一天僅販售50~60份的煎餅果子，爲維持食材新鮮，爲讓老少咸宜都能安心入口，薄脆每天新鮮現炸，麵糊更是日日清晨即起製作，同時採用小農無毒有機蔬果，胡智傑說，考量顧客或許有吃早齋的慣習，故而煎餅果子的製作，一律使用素食鍋與蔬菜油。

小攤前，人龍集聚，小攤主，熟練一鏟一翻一折；新出爐的煎餅果子冒著騰騰熱氣，蛋的嫩，醬的稠，餅的軟，一口滋味一口香氣，既簡單又平民，即時又暖胃的補給，在尋常處也藏有值得探尋的美味。

軟韌帶香，亦有酥脆，這是煎餅果子的終極口感；說來不過稀鬆平常，嚐來搭配得相得益彰，在不起眼的素樸小攤，動作利索的小攤攤主，產出了最有味的人間清歡。

在早晨，去一趟胡記煎餅果子小攤，吃！且是必須吃！讓煎餅果子的大巧不工，醒醒一天的精神；讓煎餅果子的油香與熱氣，成爲日常的平淡與踏實。

副刊投稿請務必附眞實姓名、身分證字號、地址、電話、金融機構帳號（首投請附存摺影本），以數位檔逕寄投稿信箱art.kmdn@gmail.com。收稿後恕不退件。不接受手寫稿。　　責任編輯／張建騰

充實台商回流銀彈 公股銀推專案融資

台灣銀行董事長呂桔誠（右4）在媒體春酒活動上表示，台銀去年達成美元存款、主辦聯貸，以及危老房屋更新及新增房貸各達千億元的「四千金」佳績，今年希望能夠造就出類拔萃「六千金」。（中央社）

公股銀行響應政府推動台商回台投資政策，繼兆豐、一銀後，台銀也推出台商返台購建廠房專案貸款，額度達新台幣1千億元，主打市場最優惠利率，充實台商返台購地建廠銀彈。

近年中國人力成本上揚、環保法規趨嚴，加上稅制改革，台商經營壓力日增，不少台商已經在考慮轉移陣地。加上去年美中貿易戰開打，美國對中國進口商品加徵關稅，更重擊在中國的台商，因此有許多台商考慮「鮭魚返鄉」，回台投資。

爲協助台商回台投資，政府去年底推動「歡迎台商回台投資行動方案」，提供台商各式協助，身負政策任務的公股銀行，也響應政府政策。兆豐銀去年底推出「協助工業區及產業園區建廠優惠貸款專案」，積極協助企業回台建廠投資，首波額度100億元。

另外，第一銀行也針對回台購地建廠、擴廠，且有資金需求的企業，提供新台幣120億元額度的專案貸款。

而爲響應政府政策，國銀龍頭台灣銀行也敲定，將推出「台商返台購建廠房」專案貸款，額度直接來到1千億元。台銀高層指出，專案融資主要是針對在台設有母公司的企業，若有意將產線移回台灣，台銀可提供購建廠房的資金，融資利率則依企業的產業別、信用等級而異，但會是「市場最優惠」，平均約在1.8%上下。

另外，台銀高層表示，其他銀行專案融資貸款年限約在10年至15年，台銀貸款年限最長可達20年；貸款成數也高達8成，與其他銀行提出的專案融資相比，相當具有競爭力。

台灣銀行董事長呂桔誠表示，2017年台銀成功達標「三千金」，意即美元存款、主辦聯貸，以及危老房屋更新專案貸款額度各達千億元。去年房貸額度破千億元，成功達成「四千金」，今年更培養「雙胞胎」，就是去年底得標的「公教人員築巢優利房貸」及台商建構廠房貸款，目標各增千億元，希望能夠造就出類拔萃「六千金」。（中央社）

彭双浪：摺疊手機面板市場友達不缺席

世界行動通訊大會（MWC）討論摺疊手機，面板大廠友達光電董事長彭双浪表示，面對熱門的摺疊手機市場，友達絕對不會缺席。

彭双浪指出，將在新加坡4.5代廠生產柔性可撓式有機發光二極體（OLED）面板，提供專案的摺疊式OLED手機使用，但未來生產可撓式OLED面板不限摺疊手機應用，也提供其他智慧裝置應用。

他強調，新加坡4.5代線原爲低溫多晶矽（LTPS）液晶面板廠，將LTPS產線改爲OLED面板產線，並將LTPS做爲OLED的背板之後，產線就不能再做爲液晶面板產線。

他直言，中國大陸號稱將有18條OLED面板產線，包括從LTPS產線改線的產線，但實際運作絕對不是那麼簡單。

不過，他解釋，摺疊式OLED面板的軸心位置難控制，須做到每一次摺疊的位置都要一致，而且經過多次摺疊都不能壞；現階段開發的摺疊手機面板展開後，將如同平板電腦大小。

他說，友達只做智慧投資，不會爲了擴充產線，刻意擴大投資新產線；在提供客製化服務時，追求創新領域的產品，迷你發光二極體（Mini LED）、微發光二極體（Micro LED）都是具體的實例。

友達總經理蔡國新表示，就像刮風下雨一般，產業有景氣循環是正常的，友達未來將在競爭中走出自己的路。從美國消費性電子大展（CES）展出8K、4K電視、人工智慧（AI）、5G通信產品，到世界行動通訊大會（MWC）討論摺疊手機，友達都有投入相關領域。

蔡國新說，知名電視品牌展出8K4K電視幾乎都是採用友達面板，畫面呈現優質的廣色域、高動態對比效果。廠商展出的電競顯示器更是處處可見友達面板；MiniLED專業顯示器面板去年第4季已量產。（中央社）

友達在新春記者會展示65吋超高解析度大型電競顯示器面板，以超大尺寸設計加強遊戲的細節和深度，讓玩家體驗宛如置身遊戲場景般的眞實感受。（中央社）

黑松推新品 攻10億規模氣泡水市場

黑松積極拓展新領域，除了既有碳酸飲料黑松沙士、茶、咖啡以外，積極拓展新品項，推出添加膳食纖維的氣泡水，搶攻1年新台幣10億元規模的市場。

黑松董事長張斌堂表示，近年來清涼暢快的氣泡水在亞洲及歐美地區快速成長，此次推出添加膳食纖維的氣泡水，加入健康的元素，希望能與現在市場做出區隔。

展望今年營運，張斌堂不諱言，手搖飲料快速興起侵蝕包裝飲料市場，黑松除了持續深耕利基通路，不斷推出新產品因應市場風潮外，健康訴求將是品牌未來新產品方向，另外下半年也會有跨界新產品推出。

海外市場也仍是黑松持續耕耘的一塊，在大陸調整進口關稅後，未來將不再設限產品當地化生產，希望透過兩岸生產基地的調配進行更多的行銷策略，創造更多新的業績。

張斌堂指出，此款氣泡水將規劃在兩岸同步出貨，中國大陸會先在北京與天津先上架銷售，未來是否增加調味，就看市場的反應與需求。（中央社）

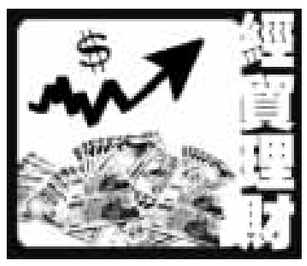

責任編輯／張建騰

應該培養的好習慣

西口六〇一　姜竣宸

習慣是一個人常常出現的行爲，他能夠帶給我們各種的影響。好習慣是會讓人愉悅喜樂的好事，它會讓我們更加成長，也會被認爲是個好小孩。希望好習慣會和我們在一起，永不分離。

我認爲應該培養運動的好習慣，它是會喚起精神的薄荷糖，運動的好處可以讓我們四肢不僵硬，也可讓自己的身體比以前更健康，更可以在運動中交到新朋友。而想要擁有這些好處，就要把握時間出去運動，運動時可以跟不認識的人一起交流，這樣就有可能建立起友誼。

我認爲應該要培養閱讀的好習慣。閱讀是一條可以進入書香世界的途徑，也是可以激發想像力的好方法。具備閱讀的好習慣會舒解心靈，也會釋放自己的想像力，更會讓我們課業進步。而想要與閱讀爲友，就要常利用放假時間去圖書館看看書，而在學校可以利用休息時間借書來看，才能讓閱讀成爲自己的好習慣。

我覺得應該要培養做家事的好習慣，做家事是可以讓家中環境更舒適的好表現，擁有做家事的好習慣，就可以打發悠閒的時間，還可以得到家人和旁人的讚美，更可以讓自己的心情感到神清氣爽。要養成做家事的好習慣，就必須留意身邊環境，主動打掃髒亂的地方，和家人分工合作，做好工作分配並定期做家事，才能將習慣養成。

所謂「做一件好事並不難，難的是養成一種做好事的習慣。」運動帶來健康和友誼，閱讀會讓我們有好頭腦，做家事可讓家中環境更美好，這些習慣足以影響我們人生，因爲「習慣形成性格，性格決定命運。」

掉進一本好書裡

中正四〇一　陳藝薰

浩瀚的書海，森羅萬象，無垠無涯，每次閱讀都讓我好像經歷了另外一種生活一樣。我常常想，如果能夠讓我實際進到書裡過過裡頭角色的癮，那該有多好啊！若是眞的能穿越進一本好書裡，我會選擇哪一本書呢？

如果能穿越進一本書裡體驗角色的生活，我會選擇背影，這一本書主要是在講一個悲傷的故事，因爲作者的愛，令我爲之動容。

要是我眞的能穿越進背影這本書裡面，我最想體驗的角色就是父親了！我非常喜歡這個角色，他的個性總是時時刻刻爲子女著想和付出；他在這本書中總是一直惦記著作者，但是又爲了生活一直不敢跟作者見面，就連已經快死了，都只是用書信告訴作者；我想變成他是因爲我覺得他好偉大，他的作爲讓我更體會到父母的愛，也更加珍惜父母對我的愛；變成他之後，我一樣會當一個好爸爸，給子女一個溫暖的家，但我最想作的事是跟作者再見一面，不要留下遺憾。

除了我最想要體驗的角色之外，這本書其他生動鮮明的人物刻畫和扣人心弦的情節安排，都令我禁不住想要一讀再讀！你也讀過這一本書嗎？如果還沒，快找來看看吧！不會讓你失望的，只是會讓你感到難過。

「箏」情演奏

沙小四〇一　陳柔安

這學期古箏老師邀請我參與了兩場演奏會，這是我第一次參加校外的演出。第一場演奏會是在金城的十六藝文特區，當天我很緊張，因爲我不敢在這麼多人面前彈奏歌曲，不過我還是鼓起了勇氣，帶著美麗的笑容，演奏一首輕快又活潑的「歡樂中國節」，結束後我聽到了許多的掌聲，這些掌聲給我很多的鼓勵，讓我勇敢在陌生的環境、陌生的人面前完整的彈完一首曲子，我非常的開心。

我的第二場演奏是在金門署立醫院，這是一場古箏公益演奏會，這場演出有了前面的經驗，我不再害怕，反而更有自信在台上發揮。我帶著笑容專心地彈奏，爲醫院看診的人和住院的病人表演「遇見」這首曲子，曲子旋律美妙又動聽，結束後一樣得到許多掌聲，讓我很開心。

這兩場演出都很成功，代表這些日子的努力沒有白費，讓我很有成就感。學期即將結束，我還是會努力的練習古箏，不會放棄這項才藝，因爲我的夢想是成爲一名古箏老師。目標要追求過程是辛苦的，不管是手痛、起水泡，我還是會堅持下去，努力學習。期待將來的演奏會，我能用古箏帶給大家更動人的歌曲、更多的感動。

一位值得我學習的人

開瑄四〇二　李欣恩

三年前媽媽買了一本小天下「達文西」送給哥哥，不久之前我拿來閱讀，發現達文西和我一樣愛畫畫，而且喜歡觀察大自然、多才多藝，因此令我非常崇拜他，希望我可以跟他一樣擁有這麼多優點。

達文西出生在義大利鄉間的文西鎮附近，童年的他喜歡觀察周造的世界，例如：他著迷於動物和雲朵的變化、光的形式與投射在物體上的影子。他還會蒐集各種動植物的標本，然後描繪它們，他美麗而細緻的圖畫，往往讓人驚艷。之後他到佛羅倫斯的一家工作坊當學徒，學習雕刻繪畫等技藝，讓他的繪畫功力進步神速。

達文西喜歡觀察而且力求仔細，例如：他想要觀察魚，他就跳下水中觀察；又如果他想觀察青蛙，他就會特別到池子裡蹲下來仔細看，所以每一次他有什麼新奇的發現都用圖將它畫下來，因此他的畫工非常細膩，例如：他畫人的屍體，連人的骨頭裡面的紋路都畫得相當栩栩如生。不僅如此，他也會設計一些東西，例如：腳踏車、簡易投影機、針孔照相機和一個特別的飛行器等。

我覺得達文西讓我很敬佩，因爲他對事物的要求都很完美，且不但精通畫畫，還會設計物品，所以我一定要向他好好學習，達文西是一位值得我學習的人，以後我也想成爲像他一樣多才多藝的人。

麥田群鴉

多年五〇一　蔡宥勤

梵谷的畫中有一幅麥田群鴉，他像是把彩虹空心麵撒在畫作上一般，在天空上有顆乳白色的月亮，月光照射在金黃色的麥田上，麥田中飛出了一群烏鴉，劃天地的分界，飛向未知的前方，彷彿有一種不尋常的事情要發生了，畫中三條紅磚色的小路好像攤開的手腳，引領著人生的方向，梵谷描繪寬曠的田中景色是用簡化的造型，讓畫面上只流動著色彩和韻律，讓人感到驚恐萬分。

如果我是畫家的話，那我會把他取名爲「不祥的夜晚」，這是因爲在黑壓壓的夜晚中飛出一群烏鴉所以有種不祥的感覺。

「芭蕾奇緣」觀後感

安瀾四〇一　王彥琇

今天爲了慶祝兒童節，我們全校一起去金獅影城觀賞電影。

一大早，我們就坐遊覽車去看電影，我們全班又興奮又開心。本日播放的電影是「芭蕾奇緣」，她是一部勵志的卡通電影。女主角從小就喜歡舞蹈，立志要成爲一位舞蹈家，但是過程是很辛苦的，她朝著目標向前進，克服困難，終於達成了目標。

這部電影讓我了解到，要完成夢想必須很努力去實現，平時多充實自己的知識與才能，並且要有一顆不怕困難勇於挑戰的心，這樣我們的夢想就會更容易實現。

好用的發明—雨傘

柏村六〇一　呂品勳

雨傘在生活中是個不可或缺的物品，大部分都是雨傘和陽傘，可是雨傘居多，怕曬黑的人，沒下雨時也會撐傘。

接下來要介紹的是雨傘的相關故事。相傳雨傘是來自於古時候的巧匠——魯班，有一天他突然想到下雨時，是沒有遮蔽物的，要怎麼不讓身體濕掉呢？他想到可以在路邊建涼亭，下雨時可以躲進去，但是雨都下很久，所以人們就很晚回家，有一天魯班看到一群小朋友在玩，他們拿著荷葉遮陽，看到這畫面他靈光一閃，做出像現代一樣的雨傘，只是不能開得很順，大家都覺得好用，可就是合不起來，進不了門，經過一番研究後終於發明出可以合起來的雨傘了，從此大家都把這當遮蔽物了。

還有一些是比較創新的，像是把骨架做成一節一節的，會把有水的地方收到裡面，就不會濕答答的，而就是偉大的劉興欽爺爺的發明，他是台灣的發明家兼漫畫家。還有近年來很流行的雨傘，他骨架外露，下雨天開車時，要寬雨傘他就會像花開一樣，不會卡車門，這應該是爲了下雨天開車的人設計的，是關於日本地區的發明喔！

大家是因爲需要而發明的，很多人把工具或日常用品用在不對的地方，有些人拿來打架、玩，都是不正當的行爲，希望其他發明家能再發明出有用的東西，幫助人們吧！

小學生投稿信箱 primary.kmdn@gmail.com，來稿請以word格式，並書明學校、姓名、班級。　　責任編輯／呂士昂

印巴軍事衝突升高 互指戰機墜毀

【中央社記者康世人新德里27日專電】印度與巴基斯坦爆發1971年戰爭以來最嚴重的軍事對立，巴國今天宣稱擊落印度戰機、俘虜飛行員，但印方否認，反稱巴國戰機入侵印度領空遭攔截，其中一架F-16墜毀。

印度空軍昨天派出12架幻象2000空襲巴基斯坦，宣稱行動造成300多名恐怖份子死亡，印方說法遭巴國否認後，巴基斯坦外交部今天聲明，巴國空軍在領空擊落兩架印度戰機，俘虜1名飛行員。

巴基斯坦軍方發言人賈佛爾（Asif Ghafoor）在推特（Twitter）呼應聲明，證實巴國空軍擊落兩架侵入領空的印度戰機，其中一架墜毀在巴國控制的自由克什米爾（AJ&K），另一架墜落在印度控制的克什米爾，巴國部隊俘虜一名飛行員。

巴基斯坦喀拉蚩時報（Karachi Times）在官方推特貼出影片，指印度飛行員被俘。影片可見一名對攝影機自稱是印度飛行員的男性身穿軍服，雙手被綁，眼睛被矇住，臉上有血跡。

印度政府否認巴基斯坦的說法，強調沒有戰機被擊落，也沒有飛行員被俘。印度的Zee News和新德里電視台（NDTV）等引述印度空軍的說法，指巴基斯坦宣稱擊落印度戰機並俘虜飛行員，但所有飛行員都在。

印度新聞信託社（PTI）另引述不具名印度官員的談話，指巴基斯坦3架戰機今天越過查摩與克什米爾省諾席拉（Nowshera）段的實際控制線（LoC），但被印度戰機攔截，投彈後離開，沒有傷亡和財產損失的報告，其中一架F-16沿著實際控制線在巴國領土墜毀。

印巴局勢升級，印度總理莫迪（Narendra Modi）、國家安全顧問多瓦爾（Ajit Doval）、外交國防部官員與高階情報人員集會，討論因應措施。

印巴兩國都有核武，局勢受全球關注。印度北部鄰近巴基斯坦的阿姆利則（Amritsar）、昌迪加爾（Chandigarh）、查摩與克什米爾省首府斯利那加（Srinagar）等多個機場將關閉至5月。巴基斯坦的機場同樣有暫停航班起降措施。

這是印巴1971年發生戰爭以來最嚴重的軍事升級行動，各國都敦促雙方克制。

印度觀察家分析，在選舉壓力下，莫迪試圖向選民展現有能力保衛國家的形象，巴基斯坦穆罕默德軍14日發動汽車炸彈攻擊中央後備警察部隊，造成40多人死亡後，下令印度空軍空襲巴國。

分析家認爲，印度將舉行國會大選，不願與巴基斯坦全面開啓戰端，巴國經濟不振，尋求國際金援之際，不可能主動求戰，相信雙方最終會克制，僅會在邊界發生零星衝突。

班克西作品氣球女孩 3月現身台北展出

富藝斯拍賣行3月16日將在台北舉辦街頭藝術家班克西（Banksy）展覽，去年在全球大紅的作品「氣球女孩」也將現身參展。（中央社）

委內瑞拉危機 巴西拒絕採取軍事行動

【中央社記者唐雅陵聖保羅26日專電】委內瑞拉危機延燒，美國總統川普表示，不排除對委內瑞拉進行軍事干預的可能性，但巴西政府重申，不考慮對馬杜洛政府使用武力。

美國副總統彭斯（Mike Pence）昨天在拉丁美洲國家爲試圖解決委內瑞拉衝突而舉行的利馬集團會議上強調，川普可能對委內瑞拉採取軍事行動。

但巴西和其他出席會議的南美洲國家明確表示，他們拒絕使用軍隊迫使馬杜洛（Nicolas Maduro）下台。

當前國際的擔憂是，巴西與委內瑞拉邊境緊張局勢升級，可能會引起兩國軍隊的暴力反應。

爲防止美國和其他國家捐贈的食品和藥品進入委內瑞拉，馬杜洛向哥倫比亞和巴西邊境派兵，馬杜洛認爲，人道援助是美國政府讓他下台戰略的一部分。

上周末，馬杜洛政府軍隊對試圖強行運送裝有補給品的卡車通過邊境的委內瑞拉人民使用了催淚瓦斯、橡皮子彈和致命武器，軍民衝突產生了對暴力升級以及巴西採取武力反應的恐懼。

爲緩和邊境緊張情勢，巴西副總統莫勞（Hamilton Mourao）表示，巴西不會因爲委內瑞拉軍隊的槍彈射擊到巴西境內受影響，巴西堅信「可以不採取任何極端措施讓委內瑞拉恢復民主，避免巴西與那些將被歷史判定爲侵略者和侵犯國家主權者的國家相混淆」。

除了邊界緊張局勢可能造成衝突外，美國也可能敦促拉美國家支援有計劃的軍事干預，以確保以美國爲首的干預措施的合法性。

巴西FGV基金會國際關係教授史圖恩克（Oliver Stuenkel）指出，這是一個外交和象徵性的問題，拉美國家的支持將使美國能夠說，「軍事干預符合委內瑞拉鄰國的利益」。

巴西對美國可能採取軍事行動持謹慎態度，是因爲擔心外國勢力在拉美地區進行其他干預打開先例。

還有巴西與委內瑞拉的邊境位於亞馬遜雨林地區，也是另一項隱憂；況且，巴西也沒有干預其他國家的外交傳統，特別是在沒有聯合國安理會認可的情況下。

曾經領導聯合國海地和安哥拉維持和平特派團的巴西後備將軍施耐德（Eduardo Schneider）接受英國廣播公司巴西新聞網（BBC News Brasil）訪問說：「不干預他國內政一直是巴西外交和軍事政策的支柱，不管誰執政，這都是國家的立場；更何況涉及敏感的亞馬遜地區。」

施耐德表示，軍方都是從巴西利益的角度看待事情，「十年風水輪流轉，如果現在支持美軍干預，巴西可能成爲未來干預的目標，所以必須很小心，以免成爲超級大國戰略中的棋子」。

施耐德說，任何戰爭的後果都是不可預測的，除了軍事行動的直接支出外，巴西還可能被迫在鄰國派駐多年的軍隊；還有其他國家對委內瑞拉的干預也可能促使馬杜洛的支持者和反對者之間發生武裝衝突，甚至有可能組建游擊隊，引發內戰。

巴西政府認爲，對委內瑞拉的政治和經濟壓力最終將說服馬杜洛下台，從而能夠舉行新的總統選舉。畢竟，美國對委內瑞拉祭出的一些最嚴厲的經濟制裁，比如實際上使委國石油出口陷於癱瘓的措施，尚未全面生效；而石油出口是委內瑞拉的主要收入來源，這一制裁應對該國經濟產生重大影響。

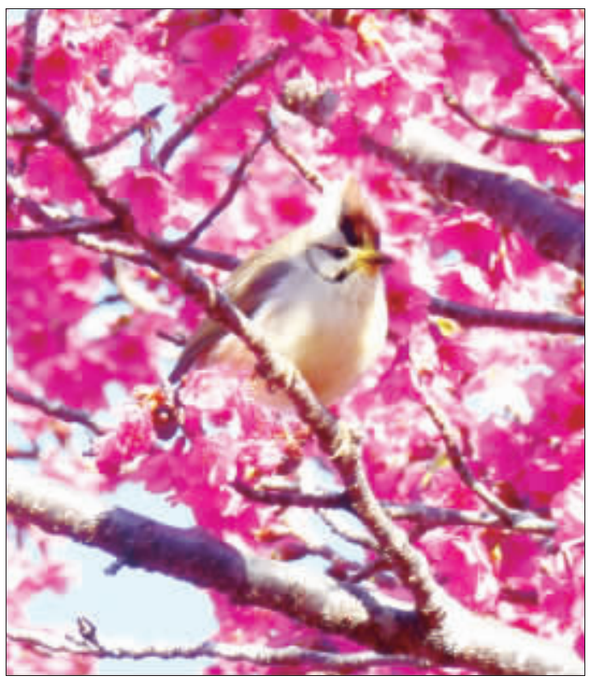

春天奧萬大櫻花盛開 吸引山鳥穿梭覓食

奧萬大國家森林遊樂區櫻花盛開，林務局南投林區管理處27日表示，奧萬大生態資源豐富，吸引冠羽畫眉（圖）等多種山鳥在花叢間穿梭覓食，春天的奧萬大，正是賞花、觀鳥的最佳時節。（中央社）

波音新款無人戰機 澳洲研製功能多樣

【中央社澳洲阿瓦隆27日綜合外電報導】波音公司（Boeing Co.）今天公布在澳洲研發的一款如戰鬥機的無人噴射機，可在戰鬥時跟著載人飛機飛行，成本只需戰鬥機的一小部分。

路透社報導，這款飛機長11.6公尺，飛行距離可達3704公里，波音希望能將這款多功能無人戰機，銷售給全球各地的客戶，並可依照個別要求改造。

這款噴射機的原型是澳洲自二次大戰以來，第一架國內研發的戰鬥機，也是波音在美國以外地區對無人系統的最大投資，不過波音不願提供明確金額。

澳洲國防部長派恩（Christopher Pyne）在澳洲國際航空展（Australian International Airshow）告訴記者，澳洲政府看好「出口能力龐大」，將對原型計畫投資4000萬澳幣（約新台幣8億8395萬元）。

由於全球各地的軍方都在尋找以更平價與更安全的方法擴充資源，國防承包商紛紛加碼投資自動科技。

波音對手洛克希德馬丁公司（Lockheed Martin Corp）與克瑞拓斯安全防衛解決方案公司（Kratos Defense and Security Solutions Inc）也投資建造這類飛機。

波音的研究與原型部門幻影工作室（Phantom Works International）主任阿諾特（Shane Arnott）說，4到6架這種新飛機可組成波音空中威力組合系統（Boeing Airpower Teaming System），可跟著F/A-18E/F超級大黃蜂（Super Hornet）戰機一同飛行。

美國密契爾航太研究所（Mitchell Institute for Aerospace Studies）去年表示，美國空軍應該研究以有人搭配無人飛機來擴充機隊，並添增幾架如F-35等「精密、昂貴但具有高效能的第5代戰機」。

這份政策報告說：「人類表現因素是推動目前空中作戰方式的背後主因。人類只能承受某種程度的G力，連續飛行特定時數，或是在既定時間內處理一定數量的資訊。」

波音自動系統（Boeing Autonomous Systems）副總裁兼總經理羅伯森（Kristin Robertson）說，除了效能跟戰鬥機類似外，這套波音系統的功能包括參與電子戰、情報監測，以及跟著P-8「海神式」巡邏機（P-8 Poseidon）和E-7楔尾鷹（E-7 Wedgetail）一同偵察。

塑膠汙染無所不在 海溝生物體內也找得到

【中央社巴黎27日綜合外電報導】今天發表的研究報告指出，英國科學團隊在居住海溝深處的小蝦腸道內發現塑膠微粒，顯示人造汙染已觸及地球最深處。

法新社報導，每年塑膠產量超過3億噸，至少有5兆個塑膠碎片在海洋漂浮。

由於深海探勘昂貴又耗時，在此之前大部分針對塑膠汙染的研究都只靠近海洋表層，在魚類、烏龜、鯨魚和海鳥身上發現塑膠汙染蹤跡的情況屢見不鮮。

而刊登在「皇家學會開放科學」（Royal Society Open Science）期刊的最新研究指出，研究團隊在世界6個最深海溝裡生存的微小蝦類體內，都找到消化不了的塑膠汙染案例。

菲律賓群島以東的馬里亞納海溝（Mariana Trench）是目前所知地球上最深的海溝，當地採集到的動物消化道內含塑膠纖維的比例高達百分之百。

英國紐卡索大學（Newcastle University）自然環境科學的傑米生（Alan Jamieson）和他的團隊，原本是在海底深處找尋新物種。

10年考察期間，他們採集到一種居住在海平面下6000至1萬1000公尺處微小蝦類的數十種樣本，因此決定找尋塑料蹤影。

團隊驚訝發現，就連地球最深處的海溝都遭受塑膠汙染。團隊解剖的90個生物，65個體內至少含一個塑膠微粒，比例高達72%。

傑米生說：「一部分的我已預期會找到些什麼，但這簡直超乎我想像。」只是，團隊仍不清楚是否是海洋上層的魚隻吃進塑膠，死後沉入海底深處才遭海溝生物所吸收。

團隊進一步分析纖維時發現，大部分似乎是諸如尼龍的成衣纖維，還發現塑膠的原子鍵和全新材料不盡相同，顯示這些塑膠已有好幾年歷史。

微小塑膠粒子要不就是透過下水道或河流進入海洋，就是大體積塑膠隨時間推進分解而成，一旦聚集細菌就會變重，最終向下沉。

對此，傑米生說：「就算從現在開始沒有任何纖維進入大海，所有已經在海裡的東西終有一天還是會下沉，一旦進入深海，有什麼機制能重返原貌？」

「我們正將所有垃圾往我們最不了解的地方傾倒。」

小琉球淨灘寶特瓶變綠蠵龜 燈會處處環保

【中央社記者郭芷瑄屏東縣27日電】在屏東大鵬灣舉行的台灣燈會進入倒數第5天，參觀人數已破500萬人次，不少網紅花燈組是用環保材質打造，其中，大人小孩都喜愛的綠蠵龜家族由小琉球淨灘回收寶特瓶創作而成。

台灣燈會大鵬灣燈區，共有20個燈區，其中有184座主題燈、600座競賽燈，由於燈區太廣、燈飾眾多，很多人去了又去，一些在網路上流傳的網紅必拍燈組，不少都是用環保回收材質經由藝術家的巧思創作而成。

最先走紅的「國際交流燈區」燈飾「海之女神」，由知名藝術家王文志創作，以30萬顆大鵬灣在地牡蠣殼編串成「女神」的裙擺，象徵新住民婦女在台灣落地生根。

將前往丹麥參展「藝術燈區」內的「恆春風巢」燈飾，由3000個玻璃瓶及銀合歡木材合組，由屏東藝術家楊宗熏與丹麥藝術家合製，利用玻璃瓶的透光性，代表迎接遊子返鄉的明燈。

在「綠能環保燈區」內，一隻母綠蠵龜帶著2隻小龜的「龜龜相護」燈組，受到大人、小孩的喜愛，縣府表示，龜殼是回收的寶特瓶打造，這些寶特瓶是小琉球的海洋環境志工淨灘所回收，經過藝術家張新丕巧手設計，化身爲可愛的綠蠵龜家族，希望在欣賞的同時，也讓觀眾思考人類該如何愛護自然環境。

「綠能環保燈區」內還有以沼氣袋爲意象的20米大圓形巨蛋展示館，讓小朋友互動體驗遊戲，水母在蔚藍海水中的隧道也是打卡亮點，隧道盡頭映入眼簾的是幾何圖形的梅花鹿與伯勞鳥，燈區內也有多座太陽能的充電藝術座椅，綠能藝術創作，也是燈區一大亮點。

台灣燈會 3000玻璃瓶打造恆春風巢

在屏東大鵬灣舉行的台灣燈會處處見環保，藝術燈區中的「恆春風巢」，由3000個玻璃瓶及銀合歡木材打造而成。（中央社）

名城有線電視綜合台 108年2月28日 CH33 節目表

07:00~08:00	名城報報
08:00~09:00	金門GO遊趣 沙美遊
09:00~10:00	咱ㄟ好厝邊 雪花奶酥餅
10:00~11:00	頭家開講 金門大學島
11:00~12:00	名城報報
12:00~13:00	金門GO遊趣 沙美遊
13:00~14:00	金寧鄉湖尾寶靈殿 關聖帝君聖誕醮慶（上）
14:00~15:00	金寧鄉湖尾寶靈殿 關聖帝君聖誕醮慶（下）
15:00~16:00	咱ㄟ好厝邊 雪花奶酥餅
16:00~17:00	頭家開講 金門大學島
17:00~18:00	名城報報
18:00~19:00	金門GO遊趣 沙美遊
19:00~20:00	咱ㄟ好厝邊 雪花奶酥餅
20:00~21:00	108烈嶼鄉保生大帝巡安遶境活動
21:00~22:00	頭家開講 金門大學島
22:00~23:00	名城報報
23:00~24:00	金門GO遊趣 沙美遊
24:00~01:00	咱ㄟ好厝邊 雪花奶酥餅
01:00~02:00	頭家開講 金門大學島
02:00~03:00	名城報報

責任編輯／呂士昂

新思維 破盤 0.75L-58度(專) 490元/瓶 數量有限售完為止
禁止酒駕、未滿十八歲禁止飲酒

崗石華廈 絕美落成
立即晉升豪宅主人
金湖昇恆昌首選像素營造工程 在地打造南石美學建築
近生活｜海邊走7-11，步行2分鐘就可到Inns溝巷，近田田氏、全聯福利中心，生活全便利。
市中心｜金門縣政府、文化中心、浯銘國在附近，步行5分鐘可到金城公車站超方便。
全學區｜鄰近擁有中正國小、金城國中、金門高中，走路上學安全方便又放心。
生活便利圈 金門交通樞紐 2-4房 大器落成 即可交屋
金城鎮民權路226巷2弄12號 082-322-874 歡迎蒞臨親賞

西堡觀邸 3房2廳 2房1廳 (近西堡環安路) 總價368萬元起
新城市開發建設有限公司 0917-544043・0917-650950

售頂埔下透天厝
近大學區，有天有地
前後有院，停車方便
30米棟距，門口有埕
金門四埔，居家首府
總價：1100萬
電：0937123427
許您一個擁有的機會