金門行動生活市集人氣旺10家老店獲縣府授證

5/1起建設處將推出金門美食讚行銷活動 消費滿100元上網登錄就有機會得大獎

左、老店求新求變，在政府的輔導下更加茁壯，縣府授證給金瑞成貢糖等十家業者；右、縣府舉辦行動市集，以獲得市集消費券作爲誘因，希望民衆廣泛使用行動支付。（詹宗翰攝）

左、右：縣府舉辦生活市集，希望推廣行動支付，包括長合、金瑞成、三言兩語等在地老店也參加活動。（詹宗翰攝）

記者詹宗翰／金城報導

縣府建設處於4月25日下午3時，在金城鎮後浦商圈總兵署前廣場舉辦金門老店授證暨行動生活市集，此次市集邀請在地特色展示區、在地小農文創二手商品、人氣熟食區、金門老店攤位計14個攤位，攤位導入行動支付，同時結合金門老店授證儀式，整合行動支付與優惠行銷活動方案，共同帶動地方產業提升競爭力。

縣府建設處處長陳祥麟表示，縣府一直針對地方產業提供各項實質營運輔導、國內媒體行銷報導、課程辦理及個別業者諮詢，透過發掘具有文化特色與發展觀光潛力的餐飲老店、美食伴手禮老店及烘焙糕餅老店，協助其空間優化、形象改善及應用科技導入來提升經營效率以及增進新客源，並透過故事化包裝提升整體品牌能見度和附加價值，引起大家對於老店的關注與嚮往。

陳祥麟指出，因應時代趨勢，消費已慢慢走上電子支付、行動支付，要做生意少不了應用科技工具，幾乎人手一機的現在，手機即可綁定支付，方便人們出門不用帶錢；面對消費支付模式改變，金門的產業需做改變與創新，與時代的脈動結合。導入行動支付，是要讓在地商家賺更多外地人的錢，希望地區的商家能踴躍加入這個行列。

今年度特別針對金門老店（經營滿40年以上）業者進行輔導及授證，活動中由陳祥麟處長頒證給商家。本次參與金門老店授證業者有「金瑞成貢糖廠」、「合成餅店」、「源興興商店」、「合興餅家」、「三言兩語鮮茶咖津味小吃」、「長合餅舖」、「高坑牛肉店」、「啡美食館」、「標記小吃店」等十家，在政府挹助資源提供企業升級動力，期許帶動地方產業提升競爭力，讓在地區業者日益壯大，並再創成功案例。

縣府建設處爲推動金門產業輔導及品質提升行銷計畫，配合推動行動支付政策，以及提供在地業者及青年的創意發揮場域，特別規劃此次的行動支付市集，參與此次市集的業者包含了在地特色展示區、在地小農文創二手商品、人氣熟食區、金門老店等攤位，並提供相關行動支付的收款方式，活動安排精彩的歌唱表演。

參與本次行動生活市集的攤位有「起飛點茶飲店」、「長合」、「金瑞成貢糖廠」、「老六小館下午茶時光」、「小島良采」、「八分舖」、「永強黑蒜頭」、「鶴山文創產業中心」、「凌加咖啡」、「金太武一條根本舖」、「金拌麵」、「三言兩語鮮茶咖啡美食館」、「綠豆沙牛奶專賣店」、「阿玉特調」、「榕園燒酒螺」等十五家業者，各自拿出店裡的特色商品招睞顧客。民衆在活動攤位消費滿一百元即可兌換一點，滿二點即可至博狀元體驗館博狀元一次，有機會獲得市集消費券最高六千六百元等一百二十個獎項。

建設處今年度更特別推出「金門美食讚」美食聯合行銷活動，於5月1日起至5月30日止，消費滿100元（含）以上，並登錄金門產業輔導及品質提升行銷計畫網站（https://www.kinmeng ourmet.com.tw/）會員，即有機會獲得iPhone12、iPad及萬元美食券等大獎，活動詳情請洽金門美食讚粉絲專頁或金門產業輔導及品質提升行銷計畫網站活動訊息（https://syam.com/bkJZA）。

透過此次活動，呼籲更多店家加入行動支付行列，同時縣府未來在公共服務與民生消費二方面大力拓展，讓行動支付日益普及，提供縣民享受無現金智慧城市的便利。

責任編輯／趙水樹

金門日報

中華郵政台字第二〇一一號執照為第二類新聞紙

第二〇二六五號

KINMEN DAILY NEWS

發行人 社長：傅仰土

今日二大張售新台幣六元

印刷者：本報印刷廠

4712826389011

社址：893號 金門縣金湖鎮成功村一號

服務電話：(〇八二)三三二三七四・三三二四六〇 傳真電話：三三一九九五

民曆紀事

喜神：東北
財神：東南
日煞：南方
日沖：狗4歲

宜：出行 修飾垣墻 敎牛馬

不宜：破土 安葬

金門縣政府旅台鄉親北部服務中心 02-29150045
金門縣政府旅台鄉親中部服務中心 0932-622-137
金門縣政府旅台鄉親南部服務中心 0919-113-366
台北榮總金門鄉親服務台 (02)2875-7814
安寧返鄉服務專線 衛生局 0913-862-282(鄭志強)
法務部調查局檢舉專線 0800-007-007
金門縣政府廉政專線 325538
金門縣警察局 325341・372218
刑警大隊 325652
反詐騙專線 165、110
交通隊 320870
金門縣消防局 324021
金門第九海巡隊 334261・336288 363816
金門縣港務處 332268
金門縣消費者服務中心電話 1950
部立金門醫院 332546-7
金門縣殘障服務協會 330765
金門縣路燈道路養護小組免費服務專線 0800-020-120
金門縣殘障專用公車預約服務專線 0800-811-100
金門縣政府菸酒檢舉專線 082-322976
勞工行政服務專線 373291
社會福利服務專線 324648
金門縣康復之友協會 334380
金門就業中心專線 311119
本報意見橋服務電話 332374

恭賀 水義宗長當選金門區漁會理事長誌慶

造福桑梓 克孚眾望

潁川堂金門縣陳氏宗親會

理事長 陳榮進 理事長 陳聰源 陳水泉 陳添丁 名譽理事長 陳永東 常務理事 陳成泉 陳金文 陳水福 陳塔 理事 陳福海 陳滄江 陳世宗 陳國民 陳容為 陳鈞民 陳晚開 陳再德 陳篤龍 常務監事 陳成勇 監事 陳國興 陳宗元 陳向鑫 陳育雨 總幹事 陳成煥 特助 陳錦偉 執行長 陳永棋 會務人員 陳清雄 陳緯仁 陳火炎 陳惠英 全賀

訂閱本報 刊登廣告 請多就近利用各地區代辦處

本報廣告組 電子郵件信箱：tsay1119@ms35.hinet.net

電話：332374 傳真：330884

金城地區 電話：328728 金城鎮民族路90號

金湖地區 電話：331525 金湖鎮山外里山外2-7號

金沙地區 電話：0933699781 金沙鎮官澳36號 李婭

金寧地區 0910334484 金湖鎮武德新莊118號

烈嶼地區 TEL:363290 FAX:375649 手機：0963728817 烈嶼鄉后頭34之1號

夏興地區 電話：331818 0905372050 金湖鎮夏興84號

珠山傢俱展示中心

大特價

五尺雙人床墊 $2,990

三尺半單人床墊 $2,490

沙發床 $2,980

電話：311700

農業普查來關心　農業傳承有信心

請支持農林漁牧業普查

普查期間：110年5月1日至6月30日

主辦單位：行政院主計總處

協辦單位：金門縣政府及各鄉(鎮)公所

廣告

賀 林壬華先生蟬聯金門縣理燙髮美容工會第二十五屆理事長誌慶

眾望所歸

曾宗慶 陳麗圓 楊忠發 張延壽 李翠英 林建來 陳火炎 王仁戚 陳阿鴦 楊志清 全賀

賀 國立金門大學企業管理學系林正士博士榮升教授

一位暖心又專業的學者

具有孔孟教育胸懷

蔡麗玉 李筱梅 賀

賀 王勇培先生當選金門縣機器製造五金工會第十四屆理事長誌慶

眾望所歸

曾宗慶 陳麗圓 楊忠發 張延壽 楊肅謙 楊弘彬 劉登瑛 蔡乙民 李素蓮 楊志清 全賀

樂見文化深耕 教育扎根有成

社論

報載：由教育部、國家圖書館共同辦理之〈109年台灣閱讀風貌及全民閱讀力年度報告〉結果出爐，金門縣在〈閱讀力分項表現績優城市—民眾每人借書數〉於縣市組榮獲第二名佳績，〈民眾每人擁書數〉於縣市組獲得第五名佳績，另外金湖鎮、金寧鄉及烈嶼鄉也都獲獎，計獲六大獎項，訊息見諸報端，與評熱議，島雖小、文風盛，得來不易，值得珍惜，但願再接再厲，加深、加廣，發揚光大。

有耕耘、必有收穫，要收穫，則要耕耘，縣長楊鎮浯日昨特別頒獎表揚有功人員，一再強調金門島孤人不孤，人文薈萃，棒棒相接，代代相傳，承襲先聖先賢先人留下扎實之文風鼎盛根基，大家不能只是把這個〈美譽〉當作一個名片而已，而應將文化閱讀深化，融入日常生活之中，讓金門整體閱讀力大幅躍進。

縣長楊鎮浯指出，長期以來，縣政團隊群策群力，積極在推動教育與文化建設，希望文化底蘊深厚之金門，發揮其優勢與內涵，讓文化落實在每個人日常生活之中，不斷提升閱讀力，讓金門成爲書香之島、文化之島，相信大家同心同德，意志集中，力量集中，心想事成不是夢。

衆所周知，金門素有〈海濱鄒魯〉之稱，又以〈文化立縣〉爲縣政施政主軸，政策理想目標宏觀，不因改朝換代，人事更迭，全程一貫，向前推進。諸如早期只有「金門縣圖書館」之設置，並無掌管文化專責單位，而現縣政府組織條例，不僅有「文化局」編制，且有「金門縣文化園區管理所」之設置，雖然人少事繁，主客觀條件猶有不足，惟大家一本初衷，有效運用既有資源，週而復始輔導各社團舉辦各種藝文活動，廣度擴及鄉鎮村里學校與境外地區，亦演、亦展、亦唱、亦宣、亦教，此外，致力「古有文物」收集與典藏，鼓勵出版地方叢書，表揚文化有功人員，其中在維護歷史文化古蹟、獎勵閩南建築整修、擴建校舍與改善教育環境設施等事項，投入大量人力與財力，宏揚中華文化精髓，推動國民小學五年級以上托福檢測，超前佈署，深耕厚植，競爭力普遍提昇，卓然有成。

持平而論，文化內涵廣泛，概括地方民情風俗習慣、宗教信仰、禮儀祀事等等，教育宗旨在教忠、教孝，置重心於「德、智、體、群、美」五育並進，有教無類，蔚爲國用。換言之，金門躍動進步在文化，永恒發展在教育，歷任縣政領航，決心堅定不移，雖然文化與教育主管仔肩非輕，但憑一股熱愛鄉邦使命感與榮譽心，克盡職責，全力以赴，無縫接軌，俱見功效。

文化局局長許正芳表示，假以時日，推動金門中心圖書館建置計劃完成，金門則將擁有一座完善規劃之圖書館，並以設置總館與分館爲目標，在此體系建置計畫之下，建立公共圖書館協調管理之健全組織體系，整合公共圖書館資源，提供社會大衆更爲便捷與豐富之閱讀與學習所需資源，使圖書館成爲金門最具特色之閱讀及藝文場域，益見「文化」與「教育」與人同在，因果互繫，相輔相成，亟需中央地方一條心，大家心手相連配合支持推動。

再說：「文化」與「教育」乃是一體之兩面，不可偏廢，有云：教育是百年之大計，立國之根基，國力之泉源，而文化之底蘊與核心價值則是更「遠」更「大」，僅以金門地區教育體制演進改變爲例，不惟曾經受命扮演推動「九年一貫教育實驗」主角，亦曾歷經「軍管」、「官派」與「民選」三個不同時空背景之改革創新，歲月漫漫，默默耕耘，一步一腳印，從「一切從簡」到「一應俱全」，績效班班可考，良師們解惑授業，誨人不倦，作育英才，不負使命。如今社會各界各行各業，人才濟濟，有專家學者、有博士、名將、教授與高階公僕，行行有狀元，濟濟人才，爲國家、社會、人群作出貢獻，讓人看得見、用得到，大家咸表有感。

總之，「文化」與「教育」是一個國家、社會、地區興盛之圭臬，可「長」可「久」、可「遠」可「大」，大家加油，金門願景光明。

陳景蘭洋樓百年系列活動

雷晴雅與斗門居民漫畫作品聯展亮相

記者陳冠霖／金湖報導

今年適逢陳景蘭洋樓落成一百周年（1921年至2021年），金門縣文化局與金湖鎮公所合辦陳景蘭洋樓一百周年藝文活動，第二波由文化局駐縣藝術家雷晴雅及斗門社區居民作品漫畫聯展，雷晴雅以漫畫記錄金門的文化歷史故事、自然風貌，並帶漫畫藝術教育，4月24日起在陳景蘭洋樓2樓聯合展出，展期至5月8日，金湖鎮長陳文顧、金門縣文化局科長周祥敏、公所秘書黃景俊、觀光課長黃天順也到陳景蘭洋樓參與活動，文顧鎮長並致贈感謝狀，歡迎鄉親好朋友們踴躍前往觀展。

金門縣文化局爲提昇金門縣藝術文化風氣，記錄保存本縣鄉土人文及自然風貌，豐富的文化資產，以加強藝術與人文教育推行，辦理駐縣藝術家徵選，本年度獲選藝術家雷晴雅，天主教輔仁大學景觀設計系畢業，曾獲得港澳漫道週刊「黃泉路」－春季盟主選拔賽亞軍、Line Webtoon第二屆原創漫畫大賽《Love Again－重新再愛》長篇組冠軍，著有Love Again－重新再愛漫畫大師鄭問致敬特輯《眞愛劍》、Pentel飛龍牌文具合作漫畫《妖子的秘密》等。

陳景蘭洋樓展出藝術家雷晴雅及斗門社區居民漫畫作品聯展。（金湖鎮公所提供）

金湖鎮長陳文顧表示，駐縣藝術家雷晴雅以漫畫記錄金門的文化歷史故事、自然風貌，並帶來漫畫藝術教育。此次教學活動計畫是藝術家與斗門社區合作，將在地傳說與繪畫作結合，創作出屬於每個居民記憶中獨一無二的「仙跡傳說」圖像。課程結束後，自4月24日起至5月8日，於金湖鎮陳景蘭洋樓2樓展示藝術家與學員的創作，歡迎鄉親踴躍前往參觀。

另外，金湖鎮公所也在陳景蘭洋樓打造「文創小舖」，販售相關的可愛文創小物。金湖鎮長陳文顧說，陳景蘭洋樓自民國10年落成歷經學校、警察隊部、軍醫院、官兵休假中心，輾轉至今已滿百年，唯美的巴洛克式建築，是觀光客參訪金門必去的景點，金湖鎮公所爲了有效利用在地觀光資源，於109年推出海景咖啡廳，反應熱絡，接著最近又推出文創小舖，提供多元化金門在地風格產品，諸如經巧妙設計成專屬的帆布包、小吸鐵、黃銅名片座、馬克杯、運動毛巾、L夾、小方巾等。

陳文顧介紹，風獅爺，又稱風獅、石獅爺、石獅公，是金門常見的鎮風辟邪之物，利用銅片蝕刻技法製作成書籤，增添日常實用性。以居住在太湖的水獺做爲主題的帆布包、小吸鐵，除了可愛又方便，更提醒我們生態保育的重要。另外，金門是由戰爭走向和平，擁有完整、獨特的戰爭文化景觀，以帶軍事的迷彩圖騰及戰地標語做爲發想，利用該元素設計成運動毛巾及鑰匙圈，是十分實用又有特色的紀念品。還有浮雕花磚吸水杯墊、文魁進士筆記本、各種款式明信片等提供遊客及民衆選購。

陳文顧表示，民衆來陳景蘭家選購觀的同時別忘了採購一份洋樓獨家販售的文創品，送人自用兩相宜，希望藉由文化創意而創造出旅遊附加價值，使金湖觀光產業更蓬勃發展，歡迎鄉親好朋友們蒞臨參觀選購。

上、方相舞團的〈箱、鄉、香〉，舞者的肢體動作有張有弛，以一齣舞蹈呈現一段人生；中、〈掛帥〉爲金門子弟楊雅晴演繹，拋槍、挑槍的俐落身段，展現穆桂英掛帥的英姿；下、新北及金門二地的舞團以舞交流，棠風的〈塘〉等舞蹈，展現民族舞蹈的優美風情。（詹宗翰攝）

旅台烈嶼公共事務協會新任理監事就職

記者許加泰／綜合報導

旅台金門烈嶼公共事務協會舉辦第15屆會長暨新任理、監事就職活動，副縣長黃怡凱代表楊縣長向連任會長洪資成暨新任理、監事道賀，黃怡凱期望旅台鄉親繼續關心家鄉，支持縣務，一起促進家鄉更進步和發展。

就職活動假新北市中和區狀元樓晶豪宴會館舉行，由該會秘書長洪芳菲、北區服務處處長洪育懷共同主持，與會來賓包括副縣長黃怡凱、縣長楊鎮浯母親洪玉眞、前立法委員張慶忠、立法委員林德福、江永昌、新北市議員邱烽堯、陳錦錠、張志豪、金瑞龍、金門縣政府北區服務處主任孫國欽、立委陳玉珍服務處主任洪肇葉、烈嶼鄉民代表會主席方駿洋、秘書盧美紅、烈嶼鄉公所秘書洪國棟代表因公不克出席的洪若珊鄉長贈祝賀匾。

會中頒發會長、監事主席、理、監事當選證書及顧問、幹部聘書。並贈感謝牌給卸任監事主席洪天佑、前任副會長洪德發、秘書長洪輝樹，感謝他們對協會的貢獻。

該會第15屆會長暨新任理、監事及會務人員：會長洪資成。副會長：洪天算、孫仁樹、方復興、蔡水雹、許績源。理事：洪天算、孫仁樹、方復興、蔡水雹、許績源、吳奎新、洪麗鈴、林金仁、蔡金塔、洪金龍、林金針、洪進福、林再懷、洪紫涵、蘇映睿、林志平、林芳盛、洪玉眞、洪素琴、蔡清山、孫允理、吳麗琴、洪秀卿、林圳龍、林秀蘭、蔡承霖。監事主席：洪朱生。監事：蔡堯仁、蔡天來、吳嘉將、林水升、蔡鐵橋、洪池和、孫國祥、林聿岑。秘書處幹部如下：秘書長洪芳菲、副秘書長馮國樑、呂允在、洪輝耀。行政組長洪秋玲、財務組長呂國男、文宣組長林蔓婷、公關組長林湘梅、事務組長林美華、志工組長林德勝。幹事林永勝、洪銘銅、吳奎建。志工林琨堯、洪秋蘭。北區服務處處長洪育懷、中區服務處處長洪慈旭、南區服務處處長林鴻圖、金門服務處處長洪志偉。福建區連絡處長洪憶青、秘書張莉珠、志工林琨堯、幹事吳奎建。獲選連任的洪資成會長對會務推展提出未來十大願景：一、建置旅臺鄉親資訊服務網站、活絡會館多元功能。二、成立鄉親法律諮詢補給站。三、定期辦理鄉親藝文響宴活動。四、每季辦理理監事顧問幹部慶生會。五、獎掖後進，擴大獎學金獎助對象。六、爭取中央與地方補助款，定期辦理研習活動。七、完善旅台鄉親多元捐助管道，強化「送暖一救助服務。八、成立24小時不打烊服務專線。九、促進兩岸經貿、藝文、學術交流，增進同鄉情誼。十、與各旅臺同鄉會、金門各機關團體、東南亞僑鄉、定期互訪觀摩、經驗交流。他並給母鄉烈嶼鄉的四大建言：一、建議烈嶼鄉公所〈故香〉公共藝術建置計畫。二、建議規劃陵水湖生態保護區—成立陵水湖生態博物館。三、建議成立芋頭產業發展中心（芋頭展示館），開發並生產各式產品，建立品牌，打響芋鄉名號，提升國際能見度。四、建議打造烈嶼環島海上藍色公路、無碳島、觀光立鄉。

旅台烈嶼公共事務協會第15屆新任會長洪資成暨理、監事與來賓合影。（烈嶼協會提供）

棠風舞團與方相舞團 以舞會友 文化局上演精彩舞碼 娛樂鄉親

記者詹宗翰／綜合報導

金門縣棠風舞團與新北市方相舞團交流，24日晚間在金門縣文化局演藝廳聯合展演，展現以舞交友的浯江風情。

兩地合作的編舞家，包括新北市的羅媖芳、燕樹豪等及金門縣的編舞家邱驛棠、陳建嘉、張志雯，希望分享創作與演出平台，探詢當代舞蹈藝術在金門縣發展可能性，並融合創作的舞台火花。方相以〈箱、鄉、香〉、〈掛帥〉、〈酒香歡歌〉，棠風以〈一起來跳舞吧〉、〈別姬〉、〈塘〉、〈過年樂〉、〈淮水情蘭花灣〉、〈瑤山彩雲飛〉等精彩的舞碼宴饗鄉親。

方相舞團，成立31年，深耕新北市培育年輕舞者，承傳舞蹈技巧與地方文化，曾連續10年榮獲新北市年度舞蹈類「傑出演藝團隊」榮譽，多年參與國際藝術節邀演。這次重新編創匯整歷年作品，融入金門獨特風土民情及常民文化，延伸舞者身體能力，展現以舞交友的風情。

民衆觀賞編創者、舞者對環境體悟及肢體詮釋，從中感受金門獨特風景與生命力。方相的〈箱、鄉、香〉，在〈斑馬斑馬〉這首歌中，舞者拉著旅行箱，肢體動作展現躊躇、糾結、黯然的情感，在醫院儀器的背景聲中，一切化爲寂靜，舞蹈中呈現出人生的旅程。〈掛帥〉爲金門子弟楊雅晴演繹，拋槍、挑槍的俐落身段，展現穆桂英掛帥的英姿；自國小五年級開始練習舞蹈的楊雅晴，在國中個人舞競賽時，就曾經以「穆桂英掛帥」舞碼獲得特優。對於台上舞者的精彩演出，觀衆也熱情的頻頻報以掌聲。

籃球C級裁判講習報名

記者莊煥寧／金城報導

「中華民國籃球協會110年度國家C級裁判講習會」將於下（5）月14日、15日、16日在本縣金湖綜合體育館辦理。凡中華民國國民年滿18足歲（92年5月14日以前出生）及高級中等以上學校畢業者可從即日起檢附相關證件報名參加，掛號寄至金門縣金湖鎮復興路1－11號，阮龍永業老師收。報名表格及測試切結書可上中華民國籃球協會網站或金門縣立體育場網站下載。

參加人數以60名爲限，報名自即日起至4月30日（星期五）下午十七時止，逾時不予受理（以郵戳爲憑）。報名方式：(1)填寫報名表，附身分證影本、一吋半身相片二張。另照片（證件照格式）電子檔請傳至lung6318@gmail.com。(2)須繳交公立醫院體檢表（近二個月內），及測試切結書。(3)檢附最近一個月內核發之警察刑事紀錄證明（良民證）。(4)繳交報名費新台幣貳千元整。（台灣銀行存款帳號：038－001675365；戶名：金門體育會籃球運動委員會；通訊欄、繳費單請註明活動名稱及姓名，否則視同捐款）。(5)上列各項證件、報名費均須備齊後，掛號寄至金門縣金湖鎮復興路1－11號，阮龍永業老師收，手機0933－766266。凡証件資料不齊者不予受理。

閩南語認證考試招兵

記者李增汪／綜合報導

教育部於每年8月舉辦閩南語語言能力認證考試，今已邁入第12年，報考人數也累積超過9萬3,000人。今年考試報名時間自即日起至5月7日下午5時止，報名對象不限國籍和年齡，只要對閩南語有興趣者，皆可上網報名參加；報名費爲新臺幣250元，19歲以下免費。

考試當天完成所有測驗項目（聽、說、讀、寫4項），就能獲得獎勵品1份（布口罩及毛巾）。針對挑戰進級且通過認證的考生，再贈送專屬獎品。爲鼓勵親師生、家庭、社區、公司團體組團參加，每團超過20人，就有機會另外獲得限量好禮。

教育部自99年開始辦理閩南語認證考試，從107年開始，19歲以下考生大約有4,300多人，占當年報考總數的40.75%，而109年則有7,700多人報名，占去年報考總數的56%。

有關考試詳情，請至考試專屬網站（https://blgts.moe.edu.tw）下載免費簡章，如有任何問題可電洽承辦單位國立臺灣師範大學提供的免付費服務專線：0800－699－566或付費電話（02）7749－3664；服務信箱：blg.sce@deps.ntnu.edu.tw。

責任編輯／趙水樹

志願服務協會會員大會 聯誼交流

記者李金鎗／金寧報導

金門縣志願服務協會舉辦110年度會員大會暨志願服務聯誼交流活動，於本4月25日中午假金寧鄉海洋餐廳舉辦，現場有來自各鄉鎮四百多位志工伙伴及協會理監事們的熱情參與，並有金湖鎮湖前樂齡志工及金沙鎮綜合志工隊帶來舞蹈表演，讓整場活動更添歡樂氣氛。

楊鎮浯縣長、社會處董燊處長、縣議會李養生議員、金寧鄉楊忠俊鄉長、金沙鎮吳有家鎮長、金城鎮公所陳欽進秘書、金城鎮代表會陳天成主席、陳子芸代表、金寧鄉代表陳秀金、辛愛華、翁明惠、社會處方小萍科長、金門縣工業會薛承琛理事長等貴賓，也都到場參與及祝賀勉勵，同時參與摸彩活動，大小獎項非常多，現場中獎呼聲不斷，為活動氣氛掀起另一高潮。

楊縣長在致詞時表示，金門就是因為有那麼多願意無私付出、投入社會關懷的志工伙伴，才能有今天金門幸福島嶼的美稱，尤其今天看到在座許許多多的長輩及鄉親，臉上都洋溢著歡欣的笑容，就能夠感受到，大家對於志願服務的工作，是真誠發自內心的「歡喜做事」，縣長也代表縣府團隊，感謝大家對社會服務的付出。

楊忠俊鄉長指出，社會和諧溫暖是因為有志工的付出，平常在金門各角落都可以看到志工服務的身影，大家以一顆善良的心，讓社會更祥和，志工服務的精神令人感動，也祝福所有志工姊妹、志工伙伴們大家越來越有活力、越來越健康、萬事如意。

協會理事長陳媽愛於致詞時提到，去年由於新冠疫情的影響，不僅世界經濟受到衝擊，連帶著也使得許多的會務推動暫緩腳步，但隨著疫情的逐漸緩和，也讓伙伴們能夠再聚一堂，一起來針對志願服務的業務進行交流與聯誼，陳理事長也再三感謝所有志工伙伴們願意身體力行的默默付出與服務，相信在大家的努力之下，金門會愈來愈好、愈來愈幸福。

金門縣志願服務協會舉辦會員大會暨摸彩聯誼活動，貴賓參與摸彩活動，更添歡樂氣氛。（李金鎗攝）

身障照顧者串珠手繩 報名

記者許峻魁／綜合報導

身障家庭照顧者是家庭重要的勞動者，為家中付出，金門縣康復之友協會為了讓身障照顧者休閒減壓，特別在5月1日勞動節當天，舉辦一場「串珠手繩編織DIY（活動經費由公益彩券回饋金補助）」活動，歡迎報名，電話：（082）334380，額滿為止。

由康復之友協會主辦的「串珠手繩編織DIY」活動，時間訂於5月1日（星期六）上午9時到中午12時，地點在衛生行政大樓3樓。活動對象以身心障礙家庭照顧者為主，名額共15位，即日起到4月28日開放報名。

康復之友協會表示，活動當天將邀請陳秀華老師擔任講師，指導參加的學員親自手做串珠手繩。協會同時提醒參加者，防疫期間請全程佩戴口罩，並請自備環保杯、餐具。

康復之友協會指出，勞動節是為了感念勞工為社會經濟做出的貢獻，身心障礙家庭中的主要照顧者，為了家庭同樣付出自己的勞動力，承受的壓力也大，協會盼藉由DIY活動讓他們有個正常休閒活動之虞，也能有個壓力宣洩出口；並讓照顧者們彼此交流。

金城各里藥劑消毒 日期排定

記者詹宗翰／金城報導

隨著夏季腳步的到來，今年雖然久晴不雨，但氣溫日漸回升，正是登革熱病媒蚊好發季節，金城鎮公所除了已啓動各項環境整頓及積水容器清除外，自4月26日起至5月將辦理「各里全面性小黑蚊及登革熱病媒蚊防治」，鎮長李誠智籲請鎮民共同配合做好居家環境清潔，確保健康一夏。

公所環保課表示，為澈底消除任何可能的傳染管道，清潔隊除了逐村里、逐社區辦理公共空間環境整頓外，各家戶廢棄不用的積水容器清除，才是扼阻登革熱病媒蚊孳生源的根本之道。但這些積水容器的清除工作不能單靠清潔隊，必須社區及民眾共同參與，才能事半功倍。請大家將居家附近廢棄的罐子、瓶子、輪胎等，集中後交由清潔隊清除，將自己家內外不必要之積水容器倒置或加設蓋子，需保有的盛水容器，如水缸、花瓶、水盤等每週洗刷並換水一次，不用的石臼可先放置沙包，避免積水，至於地下室若有積水應抽乾，並施用殺蟲劑、清潔劑、油等，以確保病媒蚊不會孳生。

公所清潔隊將在環境整頓後，啓動藥劑消毒，各里排訂行程為：4月26日為東門里，4月27、28日為南門里3、4、5日為西門里，5月6日為北門里，5月7、10、11日為賢庵里，5月12日為金水里，5月13、14日為古城里，5月17、18、19日為珠沙里。

李誠智表示，雖然清潔隊任務繁重，為了辦理防疫工作，甚至連星期日都必須出勤務，請鎮民共同配合事先清除各式積水容器，讓防疫工作能圓滿完成。

社區關懷志工輔導課程充電

記者李增汪／綜合報導

金門縣政府為耕耘社區服務鄉親，委由社團法人台灣公益CEO協會辦理社區照顧關懷據點及巷弄長照站110年度專業服務輔導計畫，第一次金點獎工作坊於4月24日在金湖鎮社會福利大樓舉行。

縣府社會處長董燊指出，金門現有117個社區，感謝鄉親的義務付出，楊縣長重視社區的深耕發展，所以希望透過專業輔導，協助社區志工來經營社區，此次課程主題為金點獎說明及工作準備，特別邀請宜蘭縣社區育成中心主任黃琇蓉來協助。黃琇蓉主任曾擔任護理師、社區理事長、中央訪評委員等職，經歷豐富，課程內容為：（一）金點獎遊戲規則、（二）據點服務盤點、（三）故事行銷據點服務等。

課程中除了說明金點獎準備要點外，也以曾獲金點之星據點－瓊林村社區照顧關懷據點做為模範剖析。希望透過此課程，提供與會據點幹部及成員，充分的交流平台和學習管道，期盼夥伴們收穫滿滿，儲備更多長照能量來為參與金點獎做準備。

台灣公益CEO協會也非常感謝金門縣政府社會處的指導和支持、黃琇蓉老師精心設計豐富生動的課程，同時也感謝金湖信義新村社區發展協會吳建業理事長與志工們的協助，提供優質的活動場地，因為有大家犧牲奉獻熱情參與，才能使活動能順利進行，圓滿完成。

社會處長董燊主持社區照顧關懷據點及巷弄長照站110年度專業服務輔導活動。（社會處提供）

榮服處辦理金西地區分區座談

記者陳冠霖／綜合報導

為傾聽榮民袍澤心聲，了解服務狀況，金門縣榮民服務處近日於金城鎮公所三樓簡報室，舉辦「金西區服務網座談會」，由榮服處處長呂媽定主持，邀請陳玉珍立委辦公室主任林孫全、金城鎮長李誠智、金寧鄉公所秘書王四川、金城鎮代表會主席陳天成出席座談會外；金城、金寧地區榮民眷、退伍軍人社團幹部共計55人與會參加，呂媽定對榮民代表的參與和支持表示感謝外，並請榮民就各項服務照顧工作踴躍提出建言，以精進服務工作。

座談會前，播放榮民榮眷基金會製作的「築路英雄」微電影，該片以口述歷史方式訪問參與橫貫公路開築的榮民前輩，藉由他們來說出榮民前輩們退伍後，持續為地方重大建設付出的大愛精神；接續由金門縣長期照護中心實施長期照顧2.0服務、失智症服務資源運用、新冠病毒、恙蟲病防治等宣導。金門縣警察局針對金門地區詐騙案件向與會榮民眷實施防騙宣導，隨即由服務處責任區輔導員蘇俊雄社工，針對服務處執行「就學、就業、就醫、就養、退除給與、服務照顧」等六大核心工作概況說明及報告，宣導輔導會「勸住榮家」及「高山農場開放退除役官兵優先訂房」等政策，並藉由有獎徵答方式和與會榮民互動，在場退除役官兵也爭相搶答。

座談會氣氛熱絡發言踴躍，與會先進對於地區醫療資源及住宿式機構不足提出相關問題與建議，所提建議事項均由呂媽定處長簡明答覆，有關政策性建議，服務處將轉報輔導會研處後函復，以示重視，呂媽定處長也表示，希望榮民眷有問題及建議，除在會議時機提問外，平時也可以直接與服務處聯繫，期能迅速協助各項問題處理讓榮民更加有感。

金門縣榮民服務處近日於金城鎮舉辦「金西區服務網座談會」。（榮服處提供）

林氏宗親會獎學金 得獎名單

記者許加泰／綜合報導

金門縣林氏宗親會110年度獎學金，得獎學生業經評定，計有林思豪等學生獲獎，該宗親會將於5月15日舉行「太祖比干公及開閩始祖晉安郡王聖誕千秋慶典」時，頒發獎學金。

林氏宗親會假該會忠孝廳舉行110年度獎學金審查會議，由理事長林長耕主持，該獎學金管委會委員出席參與審核各組獎學金申請資料，評審出57位得獎學生，管委會將另行專函通知獲獎同學頒發獎金公開勉勵之。

林氏宗親會指出，今年各組獲獎學生如下：

（一）碩士組：林思豪（嘉義大學生物資源學系）獲得獎金10,000元。

（二）公立大學組：林于眞（政治大學法律學系）、林蘭伃（台灣大學地理環境資源學系）、林均泓（東華大學材料科學與工程學系）、林思瀚（清華大學物理學系）、林奕璋（金門大學應用英語學系）共5人，每人各獲得獎金5,000元。

（二）私立大學組：林巳理（中信金融管理學院財務金融學系）、林彥彣（銘傳大學觀光事業學系）、林洪協（中華大學機械工程學系）、林仁昱（中國文化大學大氣科學系）、林依臻（亞洲大學幼兒教育學系）共5人，每人各獲得獎金5,000元。

（三）高中組：林展毅（金中）、林嘉潞（金中）、林季妃（金中）、林小湘（新北市板橋高中）、林偌甯（金中）、林芊如（金中）、林婉琇（金中）、林詩容（金中）共9人，每人各獲得獎金3,000元。

（四）高職組：林妤孺（台中僑泰高中美顏技術科）獲得獎金3,000元。

（五）國中組：林品彤（城中）、林品辰（城中）、林湘穎（城中）、林純誼（城中）、林柏均（新北市南山國中）、林淳宇（城中）、林冠佑（城中）、林羿安（湖中）、林均翰（城中）、林彥甫（城中）、林晏嶢（基隆市銘傳國中）、林莊艾（城中）、林子恩（城中）、林河宏（城中）、林心宇（城中）、林大衛（金中）、林佳昕（烈中）、林敏馨（湖中）、林城佑（沙中）、林伯俞（城中）、林宥均（烈中）共20人，每人各獲得獎金2,000元。

（六）國小組：林宇泓（臺中市北屯區四維國小）、林秉誠（卓環）、林家豪（多年）、林沛潔（新北市中和區中和國小）、林育葳（中正）、林昱涵（新北市三重區厚德國小）、林冠均（金鼎）、林盈秀（中正）、林奇鋒（金鼎）、林仁鈞（西口）、林歆樺（西口）、林漢威（桃園市中壢區中正國小）、林庭羽（西口）、林文彬（卓環）、林原稼（多年）、林孜庭（中正）共16人，每人各獲得獎金1,000元。合計頒發獎金146,000元。

李錫瑜接掌金城鎮李氏宗親會

記者詹宗翰／金城報導

金城鎮李氏宗親會25日舉行第三屆理監事就職典禮，第二屆理事長李誠智卸任，正式交棒給第三屆理事長李錫瑜，由社會處處長董燊頒證給新任理事長、李錫瑜頒證給團隊，期許大家一起以服務讓宗親更團結。

金城李氏宗親會原理事長李誠智任期屆滿，上月舉行第三屆理監事改選，25日中午假金城鎮山水間餐廳舉行理監事就職典禮，由李誠智交棒給李錫瑜，理監事團隊也隨後正式就任。

董燊處長代表縣府送上祝福，期許宗親會服務宗親，更能以積極的正面力量影響地方。

金城鎮李氏宗親會第三屆理、監事名單如下：

理事長：李錫瑜；常務理事：李根遠、李泰德、李光前、李奎動；理事：李廣榮、李有忠、李常來、李彥賢、李國平、李榮強、李雲祥、李錫威、李開盤、李長昇；常務監事：李鍾靈；監事：李正義、李錫舜、李宗其、李卓翰；候補監事：李鑫榮。

金城鎮李氏宗親會第三屆理事長李錫瑜（前左四）暨理監事團隊正式就職。（詹宗翰攝）

縣警婦幼安全宣導進校園

記者莊煥寧／金城報導

為強化本縣各級學校年輕學子預防被害及自我防衛能力，提升遭遇暴力攻擊之反應能力，爭取保護自身安全的機會，縣警局少年警察隊偕同金城分局家防官王毅翔實際肢體示範，並與學童實際演練脫逃術，教導學童如遇有性侵害及性騷擾等不當肢體接觸之情形時，應如何針對對方脆弱部位攻擊，趁著加害人來不及反應的時間內掙脫逃跑，以求自保，必要時，於事發當下亦應立即撥打報案電話「110」，警方會以最快的速度到達現場處理並提供必要的幫助。

在活動中，警方也特別強調，教授兒童脫逃術，並不是鼓勵同學們攻擊歹徒，而是爭取脫逃的時間與機會，保障自身的安全，讓學童能在各種狀況時擁有自保的能力。

儀擔任講師講解，金城分局家防官王毅翔實際肢體示範，並與學童實際演練脫逃術，教導學童如遇有性侵害及性騷擾等不當肢體接觸之情形時，應如何針對對方脆弱部位攻擊，趁著加害人來不及反應的時間內掙脫逃跑，以求自保，必要時，於事發當下亦應立即撥打報案電話「110」，警方會以最快的速度到達現場處理並提供必要的幫助。

在活動中，警方也特別強調，教授兒童脫逃術，並不是鼓勵同學們攻擊歹徒，而是爭取脫逃的時間與機會，保障自身的安全，讓學童能在各種狀況時擁有自保的能力。

、人多處跑及向熱心人士求救。

宣講是由少年隊婦幼業務承辦人陳怡儀擔任講師講解，金城分局家防官王毅翔實際肢體示範，並與學童實際演練脫逃術，教導學童如遇有性侵害及性騷擾等不當肢體接觸之情形時，應如何針對對方脆弱部位攻擊，趁著加害人來不及反應的時間內掙脫逃跑，以求自保，必要時，於事發當下亦應立即撥打報案電話「110」，警方會以最快的速度到達現場處理並提供必要的幫助。

在活動中，警方也特別強調，教授兒童脫逃術，並不是鼓勵同學們攻擊歹徒，而是爭取脫逃的時間與機會，保障自身的安全，讓學童能在各種狀況時擁有自保的能力。

縣警局少年警察隊偕同金城分局家防官前往賢庵國小進行婦幼人身安全宣導。（少年警察隊提供）

新住民學製作干貝醬 培養專長

記者李增汪／綜合報導

金門縣政府為了協助新住民瞭解就業權益及培養第二專長，於昨日下午2時起，在金城國中烹飪教室辦理「協助新住民就業計畫活動自製醬料課程」，除向新住民宣導就業資訊外，並教導新住民自製醬料流程及熬製技巧，課程共計3小時，吸引許多新住民報名踴躍參與。

本次實作課程邀請金門漁會食品班老師許玉治擔任講師，教導學員製作干貝醬，現場除介紹醬料食材及實作外，並指導學員醬料配方及熬製技巧，學員經過指導後，皆順利習得製作手工醬料的技巧並完成手工干貝醬成品。

董燊表示，自製醬料課程如果反應良好，會考慮每個月舉辦一次，歡迎新住民踴躍參加。

社會處也說明為維護新住民就業相關權益，將會不定期辦理新住民就業宣導活動，另倘新住民有勞動權益相關問題，亦可洽詢社會處勞工科（電話：082-373291）協助。

金門縣政府社會處處長董燊昨主持新住民就業計畫活動自製醬料課程。（李增汪攝）

責任編輯／蔡群生

家扶中心自強母親梁麗華自強兒童陳筱婷 獲全國表揚

記者李增汪／綜合報導

「恁認命不認輸」金門家扶自強母親及兒童分獲全國表揚。

金門家扶中心自強母親梁麗華阿嬤以及自強兒童陳筱婷同學二人，分別於家扶基金會自強母親及自強兒童的表揚大會上，獲得2021年全國表揚，接受各界的肯定及祝福。

金門家扶中心扶幼主委李根遠、扶幼委員楊肅謙，以及中心主任李桂平，於4月24日在家扶中心頒發嘉勉慰問金（各六千元），贈給受

金門家扶中心自強母親梁麗華阿嬤，以及自強兒童陳筱婷同學二人，分別於家扶基金會自強母親及自強兒童的表揚大會上，獲得2021年全國表揚；24日並在家扶中心接受扶幼委員會頒發嘉勉慰問金鼓勵。（李增汪攝）

褒揚的梁麗華以及陳筱婷兩人，支持及陪伴他們，能順利地走更遠的人生道路。

家扶基金會每年於四月份時，皆會舉辦「自強母親」及「自強兒童」的表揚活動，提供舞台給獲得表揚的家長及孩童們，藉由公開表揚的活動中，給與受獎母親及兒童肯定及鼓勵。金門家扶中心今年度分別由獨自撫養兩名孫子女的梁麗華阿嬤及就讀國中的陳筱婷同學，通過家扶基金會的甄選，獲得此項表揚及勉勵，並到台灣參與表揚典禮接受頒獎。

金門家扶中心扶幼委員會主委李根遠表示，獲得全國自強母親表揚的麗華阿嬤，平日工作下班後，回到家便進入廚房，動作俐落地爲孩子們準備熱騰騰的餐食，待孫子女們下課返家後，再陪伴孫子女用餐，並關心他們在校的生活情形。接下來，還得監督孫子女們完成課業後，再默默地完成其他的家務。雖然獨自撫養孫子女們，每天有忙不完的工作，但阿嬤從不怨天尤人，總是以笑顏迎接每一天的到來。

2020年底，阿嬤不慎在工作中扭傷了腳，還因此暫停工作，面對這樣的嚴厲考驗，當社工關心起家裡的經濟情形時，阿嬤仍微笑回應：「只要這陣子再節儉一些，生活就過得下去了」，並要社工將資源給更有需要的家庭。面對生活中的各項難題，阿嬤總是以樂觀、勇敢又進取的態度，來迎接和面對生活上的挑戰。

雖然家中經濟條件不富裕，但麗華阿嬤仍盡己所能的，讓這對沒有父母照顧的孫子女們快樂的成長，爲了豐富孫子女的生活經驗，阿嬤總是鼓勵孫子女參加家扶中心舉辦的活動。儘管住家與家扶中心有段很長的距離，但阿嬤總是不辭辛勞的騎著摩托車接送孫子女參加活動，無論夏季刺焰的陽光、冬季刮骨的東北季風，都抵擋不了阿嬤想好好養育孫子女的親情力量。

獲得全國自強兒童表揚的筱婷，目前就讀國中二年級，爲了讓母親能無後顧之憂地工作，每日提早回家爲家人做晚飯，假日時則陪伴母親從事房務清潔的工作，共同籌措家中經濟的來源。善體人意並認清現實的筱婷，鮮少開口向母親索取零用錢，而是利用閒暇寫作投稿於地方報紙，以賺取稿費作爲平時學習的花費。

筱婷於去年夏天加入家扶中心少年展力方案，雖然生性內向沉默寡言，但在成員需要協助時，總是不吝提供援手。在活動結束後，都能看到筱婷自動自發，協助場地整理及復原。在義賣活動中則努力產出成品，敬業樂群的態度，實爲同儕的表率，並受到方案成員們的喜愛。

在校期間，筱婷參與熱舞社累積舞台經驗，並逐步建立起自信心。在提及自己的夢想時，筱婷期許能靠自己的力量減輕母親負擔，並以考取華岡藝校爲未來升學目標。

金門家扶中心主任李桂平指出，麗華阿嬤最感人的是，她經常在晚餐後帶著兩位孫子女們，在住家附近的巷弄，牽著孫子女們的手一起散步，邊走邊告訴孩子生活上的知識，在孩子的幼年時光陪伴孩子們成長。麗華阿嬤告訴過社工員，現實環境這樣的艱苦，她認命但不認輸，希望透過祖母的陪伴，代替孫子女們遺失的父母之愛，一路陪他們成長。而筱婷同學因家境之故，造成她成熟的個性，陪伴著母親和姊妹們，自立自強把一個小小的家，細心呵護努力地維持著，親職化的筱婷，年紀雖小但歷經艱難，更令人不捨。

責任編輯／蔡群生

祝賀保生大帝聖誕 多地廟宇建醮謝神祈福

記者陳冠霖／金湖報導

農曆3月13至15日是金湖鎮瓊林里「保護廟」熱鬧慶祝保生大帝聖誕千秋，並舉行平安建醮慶典活動，金湖鎮長陳文顧24日率領公所秘書黃景俊、各課室主管及同仁，在廟方人員引導下，虔誠上香祝禱，遵循古禮祭拜保生大帝，依序行上香、獻花、獻爵、獻果品、獻金帛，行三鞠躬禮，並敬獻爐敬金，誠心祈求保生大帝保佑本鎮風調雨順、鎮民闔家平安，受到瓊林里保護廟管理委員會主任委員蔡欽水及里長蔡顯明、境內長老等熱烈歡迎。

醮慶期間，各家戶也準備牲禮、粿粽等祭品，紛紛前往廟內膜拜和酬神，祈求境內消災解難，善信平安健康，各地前往祈福的民衆亦絡繹不絕，拜拜祈福添緣祈求平安。地方鄉親連續設醮三日答謝神恩，鑼鼓陣保生大帝神橋遶境出巡，神尊出巡鎮五方、合境平安。

瓊林保護廟原名平林宮，始建於明嘉靖25年左右。嘉靖39年，倭寇從庵邊附近上岸，肆虐金門東半島長達50天，平林村社也被波及，甫建不久的平林宮也在這時遭毀損，到清道光28年復建後，改爲「保護廟」，期間曾於日本侵華期間遭到兵燹之災，神像寄奉於忠義廟，延至民國37年8月修葺完工，不幸次年逢國共戰，繼而金門淪爲戰地。67年再次整修奠安，最近又於民國91年完成修建並舉行奠安。

廟內供奉的保生大帝神像，據傳是建廟之前村人赴同安白礁（現劃屬漳州龍海角美鎮）朝聖，鄉老虔誠懇請聖駕蒞鄉興宮，經保生大帝以聖杯三信應允後，即恭迎殿內二大帝神尊夤夜以歸，今奉爲境主，廟內還主奉厲王爺、廣澤尊王、蘇王爺、恩主公及金王爺。

記者李金鎗／金寧報導

農曆三月十五日保生大帝聖誕千秋，金寧鄉中堡寶靈殿、安岐保安殿、南山保靈殿及后湖昭應廟作醮謝神，金寧鄉長楊忠俊分別率隊前往致敬，並贈爐敬金表達祝賀，境內信衆也前往上香祈福，祈求護佑闔家平安，顯露出村民對於守護神的敬畏。

金寧鄉中堡寶靈殿、安岐保安殿、古寧頭南山保靈殿及保生大帝聖誕千秋，后湖昭應廟六姓府、蘇府王爺、媽祖、李府王爺、池府王爺、關聖帝君、中壇元帥聖誕，並於昨日起一連二天舉行做醮慶典活動，金寧鄉長楊忠俊在公所團隊陪同，於廿五日上午走訪各廟宇上香祝禱，受到各宮廟管理委員會主任委員及境內長老與村長熱烈歡迎。鄉長楊忠俊遵循古禮，虔誠向保生大帝上香獻祭，虔誠致禮，祈求福庇浯島子民，並致獻爐敬金聊表敬意，祈佑風調雨順、國泰民安。也向在場的地方仕紳、鄉親致意。

而地方仕紳及輪值長老忙碌著做醮活動，展現出地方傳統廟會的特色，來自各地善信也絡繹不絕到廟內燒香拜拜、添緣，現場鞭炮聲、鑼鼓聲響徹雲霄，熱鬧非凡，流露出民間信仰的虔誠。

右、中：金湖鎮瓊林里「保護廟」慶祝保生大帝聖誕千秋，金湖鎮長陳文顧前往祝賀。（金湖鎮公所提供）

左、保生大帝聖誕千秋作醮謝神，金寧鄉長楊忠俊率隊前往各廟宇致敬。（李金鎗攝）

金門縣政府　公告

發文日期：中華民國110年4月23日
發文字號：府建管字第11000028829號
附件：
主　　旨：有關座落金門縣金寧鄉長寮段67-1及81地號等2筆土地現有巷道改道案。
依　　據：金門縣面臨現有巷道申請建築自治條例第16條規定及金門縣現有巷道評議委員會110年度第1次會議會議紀錄辦理。
公告事項：
一、旨揭現有巷道經金門縣現有巷道評議委員會110年度第1次會議會議決議同意改道，並自即日起實施。
二、相關現有巷道改道圖樣公告於本府公布欄、金門縣金寧鄉公所、金門縣金寧鄉安美村辦公處。
縣長　楊鎮浯

各衛生所門診表

流感疫苗各所接種時間：週一至週五上午09:00-12:00
附記：爲不使因門診時間異變，請接種者先以電話聯絡確定後前往。

	金城衛生所 電話：325059 322702		金寧衛生所 電話：325735		金沙衛生所 電話：352854		金湖衛生所 電話：336662		烈嶼衛生所 電話：362078	
	上午	下午	上午	下午	上午	下午	上午	下午	上午	下午
星期一	家醫科門診 陳天順	社區服務 陳天順	吳國斌 內科、一般科、眼科	許立航 小兒預防注射	家醫科 黃逸萍	社區服務	家醫科 方文樺醫師	社區服務	楊大威主任 家醫科	居家醫療
星期二	家醫科門診 陳天順	社區服務 陳天順 小兒科門診 陳蕾如	吳國斌 內科、一般科、眼科	吳國斌 社區巡迴醫療	家醫科 王漢志	社區服務	家醫科 方文樺醫師	社區服務	楊大威主任 家醫科	巡迴醫療
星期三	家醫科門診 陳天順	婦產科門診 陳天順	劉兆輝 婦產科、一般科 吳國斌 內科、一般科、眼科	吳國斌 視力保健	家醫科 黃逸萍	家醫科 預防接種 王漢志	家醫科 方文樺醫師	社區服務	楊大威主任 家醫科	居家醫療
星期四	家醫科門診 陳天順	社區服務 陳天順	吳國斌 內科、一般科、眼科	社區服務	家醫科 王漢志	社區服務	家醫科 方文樺醫師	社區服務	楊大威主任 家醫科	休診
星期五	家醫科門診 陳天順	社區服務 陳天順	吳國斌 內科、一般科、眼科	吳國斌 社區巡迴醫療	家醫科 王漢志	家醫科 抹片檢查 王漢志	家醫科 方文樺醫師	社區服務	楊大威主任 家醫科	居家醫療
星期六	休診				休診		休診	休診	休診	休診

誠徵

會計1名，薪資28,000元(有經驗者)月休6天(逢國定假另補一天假)上班時間上午08:00~下午17:30(中午休息1.5小時)另含中餐，意洽：金沙假日大飯店 082-354536

誠徵

永豐誠徵物流司機薪資32,000元(含獎金、津貼)外加伙食津貼，福利備履歷公司面試洽談聯絡電話:321556

米堤童裝

春夏新品上市
特價
可用國旅卡
交通券

道路封閉施工公告

本公司承攬金門縣金湖鎮公所『金湖鎮太湖路（公園路口至經武路口）道路拓寬改善工程』，並將於110年4月28日至110年5月18日進行該路段岩盤爆破工程(紅線區域處)，爆破期間該路段全面封閉，建議車輛改由公園路及經武路行走(黃色虛線處)，施工期間造成不便，敬請見諒。

信邦營造有限公司　敬啓
電話：082-335593

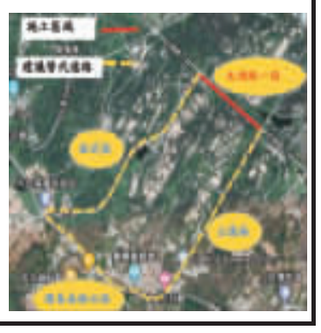

誠徵

小金門成秀文旅徵房務清潔人員，月薪25,000元。享勞健保及團保，月休八天需可配合排班。意者洽：0823635556

群力建設房屋 32-4030 0919138077 0922711222
買地買會　賣地租會　建築合建　土地代書
售多筆精華土地詳細請洽伯玉路商機大農會前面金城雙店面高收益透天厝
租金湖市區店面、單層套房
租釣統會場對面公寓、套房
租文化局對面店面公寓套房
租售正金門大學學生套房
租售空中大學公寓、透天
租售金城市區住辦雙層店面
房地租售、營造、地政代書
土地收購、合建、抵押設定
http://blog.xuite.net/ljimkm2/twblog

吉堡 KID CASTLE 金門分校
雙語課後班
預約小一小二 新生
註冊報名：320532
預約並繳費者即送精美書包
府教社字第0930036362

驗車找山外安豐

驗車服務時間：
週一至週五早上08：00-夜間06：00（中午時段沒有休息）
週六早上08：00-中午12：00（週日及國定假日休息）
金門縣金湖鎮新市里國順街3-2號
服務電話：082-336869

依多樣服飾店

冬裝上市
定價290　特價三件700
也有百元商品可繡卍字
厚！厚！厚！
衣服很多
可刷國民旅遊卡
可收交通券、振興券
地址：民族路28號
電話：325180

永昇居家鐵工設計

隔熱採光玻璃屋　鐵屋
免拆窗乾式施工
快速捲門　防火門　防盜門窗
陽台凸窗　採光罩　鋁門窗
氣密窗　鍛造門窗　欄杆　ST
各式鐵件加工
0912-578-305

石蚵之家美食館　盛情推出　石蚵套餐
125元 簡單套餐
蚵仔麵線+蚵嗲+蚵仔炸+蚵仔煎
電話：082-324757　營業時間：9:00~17:00(全年無休)
地址：金門縣金寧鄉古寧村林厝50-6號(和平公園內)

出租

金城透天房屋
7房6衛二廳
停車空間大
套房雅房設備全
（多間）

售

二手機車
電動車，代步轎車
洪先生：0932817685
洪小姐：0911883319

崗石華廈 絕美落成

立即晉升豪宅主人
金湖昇恒昌首選像東營造工程　在地打造崗石美學建築
近生活｜旁邊是7-11，步行2分鐘就可到ms溝墘，近田記氏、全聯福利中心，生活全便利。
市中心｜金門縣政府、文化中心、浯園圖在附近，步行5分鐘可到金城公車站超方便。
全學區｜鄰近擁有中正國小、金城國中、金門高中，全路上學安全方便又放心。
生活便利圈　金門交通樞紐　2-4房　大器落成　即可交屋
金城請民權路226巷2弄12號　082-322-874　歡迎蒞臨親賞
建設公司｜興國興發｜營造廠｜偉東營造（金門宮東）｜金湖昇恒昌｜建築師｜廖明雄
內裝　公共設計：日商設計｜使用分區｜住宅｜建照號碼｜（102）府建造字第05032號

招牌製作

LED字幕機　太陽能.燈球.各式招牌
各式立體字.大圖輸出.電腦刻字
活動旗幟&帆布
興達有限公司　082-335214　0919-057216
金湖鎮中正路11號

配合國民法官法 金門地方法院舉辦模擬法庭

記者莊煥寧／金城報導

國民法官法業經立法院於109年7月22日三讀通過，同年8月12日總統公布，將於112年1月1日起正式上路，此爲我國近年來司法審判史上的重大變革。爲持續累積新制運作之經驗，及在新制度實施前即能讓國人對於國民法官法之內涵有充分的認知與理解，俾在112年正式實施日起即能推展順暢，依據司法院第1輪次計畫綱要，金門地方法院特舉辦模擬法庭之準備程序，並擬訂5月20日、21日進行國民法官選任、審理、評議、宣判及研討會。

本輪次之模擬法庭合議庭由地方法院莊深淵院長擔任審判長、陪席法官王鴻均、受命法官黃俊偉，評論員台北地院歐陽儀法官、金大教授江念慈擔任。司法院刑事廳副廳長黃潔茹、科長鄭堯中、金門高分院院長陳眞眞、金門高檢署檢察長林邦樑、檢察官王鑫健、金門地方檢察署檢察長張云綺、主任檢察官王俊棠等蒞臨指導；金大海邊系主任馬祥祐亦率領師生22人到庭觀摩，親身體驗法庭活動的眞實感，藉由檢、辯雙方在法庭上眞槍實彈的攻防，呈現司法的確是透過公正、公開、透明的審判程序，有助法治教育向下扎根。

在準備程序進行前，莊深淵院長致詞感謝各位貴賓之蒞臨指導，並就國民法官法新制度作簡要之引言：鑑於國民法官法採取起訴狀一本，卷證不併送，檢、辯書狀先行並互爲證據開示，再就起訴事實之爭執與不爭執爲爭點整理，並整理證據以營造簡明易懂的審理程序，更重要的是如何讓國民法官能夠瞭解新制度內涵並實質參與，讓司法更能貼近民意，更讓人信服，這才是法規範的最主要目的。

本次模擬法庭所採案件由檢察官挑選已判決確定之案件爲模擬素材，案情爲金禰豆與金無慘爲姑姪，同住金禰豆父親（已歿）所有之房屋內，姑姪間因商討房屋產權分配問題所引發之傷害致死罪。本事件起因姪子在外酒後返家持水果刀至姑姑房間，以腳踹開姑姑房門，並持水果刀朝姑姑身體割劃，被姑姑奪下刀後並以該水果刀往姪子身上刺擊數刀，造成姪子低血容性休克不治死亡。劇情生動活潑，透過審、檢、辯不斷的演練，累積實際操作經驗，促進新制度實施後法庭活動運作順遂，更期待藉由多元的參與，經職業法官與國民法官合審合判所形成之裁判，能更符合社會期待，反映國民正當法律情感，提昇司法透明度，增進國民對司法之瞭解及信賴。

金門地方法院舉辦110年度第1輪次國民法官模擬法庭準備程序活動。（金門地方法院提供）

金城盃籃賽報名 菁英組邀HBL前8強

記者詹宗翰／金城報導

籃球愛好者注意囉！2021年「第30屆金城盃籃球邀請賽」即將又要開打了，今年預定在7月28日（星期三）起，一連五天正式登場。今年度的報名從即日起展開，將持續到5月14日（星期五）前截止受理報名。金城鎭公所表示，今年社會組的賽事報名，將預計錄取八支隊伍，自即日起受理報名，報名請洽詢金城鎭公所社會課，莊小姐；報名電話爲（082）325058轉505。

去年金城盃籃球邀請賽，菁英挑戰組邀請國內關注度最高，同時也是最拚搏、最熱血的HBL國內高中籃球聯賽球隊參賽，球隊勢均力敵，場場都吸引衆多年輕學子到場觀賽。今年也不例外，鎭公所邀請南山高中、松山高中、東泰高中、高苑工商、青年高中及南湖高中，這兩年HBL高中籃球聯賽前八強球隊同場競技，希望帶給金門球迷新的震撼。

金城鎭公所表示，今年的組別分爲有「菁英挑戰組」以及「社會競賽組」。在「社會競賽組」方面，將會由各個機關、學校、公司以及團體邀請報名參加，主辦方合計將邀請參賽的隊伍，共計爲八隊；而參與社會競賽組的每支隊伍，需要繳交新台幣兩千元的報名費，還有新台幣三千元的保證金，合計共需繳交新台幣五千元整，當報名費用繳交齊備後，始算完成報名的相關手續。

金城鎭公所表示，每支報名參賽隊伍限定報名人數爲十五人；加上領隊、教練、管理等，合計十八人（比賽時球員最少要有八人到場比賽，否則主辦單位將沒收保證金）；此外，爲了維持金城盃籃球邀請賽的公正性，若是爲109年SBL現役登錄球員，不可以報名參加社會競賽組。預賽如有兩隊績分相同，則以獲勝隊名次爲先。預賽三隊以上績分相同時，以各該有關球隊相互比賽得分總合除失分總合之商率爲依據，判定名次（如再相同以抽籤決定）。

比賽獎勵部份，「菁英挑戰組」的冠軍隊伍可獲頒發獎金三萬元及獎盃一座；亞軍隊伍則可獲得獎金兩萬元及獎盃一座；季軍球隊獎金一萬元與獎盃一座；另外，社會公開組前四名將頒發獎金，金額分別爲三萬、兩萬、一萬元以及五千元，並各頒獎盃一座，歡迎地區熱愛籃球運動的勁旅，踴躍報名參賽，一起切磋球技。

不讓家長美意藏衣櫃 何浦訂週三爲班服日

何浦國小訂週三爲學校班服日，學生可以穿上歷年由學校或家長會致贈的紀念服到校。（何浦國小提供）

記者陳麗妤／金沙報導

HOPE！何浦國小家長會近年來皆會製作紀念服當作兒童節禮物；過去只有在校外教學時才能穿上，因此在家長的建議下，學校特別訂定週三爲學校班服日，學生可以自由地穿上歷年學校或家長會贈送的紀念服到校，讓躺在衣櫥裡的紀念服發揮更大的效益。何浦國小表示，以今年校服上的設計「HOPE」爲例，有希望的寓意，也期許學子能每天都充滿希望，讓學習成爲一件快樂的事！

何浦國小訂定周三爲學校班服日，本學期起學生可以於週三這天穿上由學校或家長會致贈的紀念服到校。何浦國小表示，家長會近年來都會致贈紀念服作爲兒童節禮物，每年不同顏色，幾乎可以組成七色彩虹，色彩繽紛。由於過往只有在全校性活動或校外教學時才會穿，這些紀念服大多躺在衣櫥裡，因此，就有家長建議可否思考選一天當班服日，增加校服的曝光率和使用性。

而有鑑於如果學校沒有規定，小朋友平常也不會穿，因此，自本學期起將週三訂爲學校班服日。回顧歷年家長會贈送之校服，以近幾年而言，前年是黃色、去年是黑色，今年家長會贈送的紀念服爲特別的海藍色。如果以六年級學生而言，加上百年校慶紅色紀念服，累積約有6或7種顏色，可以組成七色彩虹。因此，訂定周三爲學校班服日，學子可以自行選擇要穿那一年的紀念服，小朋友可以學習自己做決定，也會讓週三的校園整齊中又帶點不一樣的色彩變化，活潑又有朝氣！

談及歷年校服的設計，何浦國小也指出，以今年爲例，海藍色有點特別又帶給大家純淨涼爽的感覺，「HOPE」之字樣除了讀音像何浦的諧音，也有著希望之意。今年是建校106年，期許學生快樂學習、健康成長。每天都給自己一個希望，讓心靈充滿陽光，學習變成一件快樂的事，進而能對人生充滿熱愛，對未來充滿力量。

SDGs希望與行動的種子展出 歡迎參觀

「SDGs希望與行動的種子」展在創價學會金門講堂（夏興79號）展出，歡迎鄉親前往欣賞。（台灣創價學會提供）

記者莊煥寧／綜合報導

一項由台灣創價學會舉辦的「SDGs希望與行動的種子」展在創價學會金門講堂（夏興79號）展出，5月1日上午十點到下午五點，歡迎社會各界蒞臨觀展；平日參觀採預約制，請洽許小姐（0932-038-601）。

現今世界面臨氣候變遷、貧富不均、貿易衝突等全球性挑戰，人類應該如何攜手一同解決，是最重要的課題。2015年，聯合國發布「永續發展目標」（Sustainable Development Goals，簡稱SDGs），希望以17項具體目標及行動，改善人類生活。

台灣創價學會積極致力於文化、教育及和平的活動，倡導人性的尊嚴與平等，以創造生命最高價值，促進人類的友好與和平。

此次，於全台各大專院校，特別舉辦國際創價學會與國際地球憲章共同策劃的「希望與行動的種子（Seeds of Hope and Action）」展，期盼青年們一起響應成爲「希望與行動的種子」，從自身「心的變革」做起，進而變革環境、社會，爲下一代開啓永續美好的未來。

責任編輯／張建騰

民曆紀事

喜神：東北
財神：東南
日煞：南方
日沖：狗4歲
宜：出行 修飾垣墻 敎牛馬
不宜：破土 安葬

歡迎訂閱金門日報
台區訂戶六個月以上郵資每月訂費180元免費
郵政劃撥帳戶金門日報社帳號17768530

登報刊登廣告
訂閱紙報
請洽本社經理部：
電話：332374
傳眞：330884
本報廣告效益宏大・彩色版面新穎
提供廣告設計編排・長期廣告優惠
敬請踴躍刊登本報・訂閱本報
本報並具有資料收藏保存參考之價值

熙鼎御苑店面出租
近摩斯、縣府、金大
請電洽：322874

鈺磚建設有限公司
京鈺營造有限公司
工建賣算 施合買估 建發資價 興開投鑑 屋地屋費 房土房免
金門縣金城鎭中興路205號
洽詢電話：311-727

三悅建設
土地開發興建 建地買賣合建
金城鎭民族路260號0972809895

金樂工程有限公司
(冷凍空調承包商乙級技術士)
金門在地台銀供同供應契約供應商(中信局採購)：安裝維修一條龍,多重廠牌可提供選擇。分別有國際冷氣、冰點空調、特菱冷氣、華菱冷氣、聲寶冷氣。
代理廠牌：三菱冷氣、富士通空調
電話：322179　傳眞：312339
行動電話：0912-769-613 (翁R)
歡迎各單位機關來電or來電告知由專人至單位免費規劃報價。

安心託付，順利圓滿
安順生命事業
殯葬士證編號 203-000454 203-006666
金門縣唯一殯葬業評鑑優良業者
各式壽衣 壽板 葬儀百貨 骨灰罐 專業撿骨
專業會場佈置 在台臨終處理 返金進塔
金城鎭浯江路30-1號 電話：323050 364444
烈嶼鄉東林街77號 手機：0928-527557

聞

顯考五代大父徐公諱宗浙府君

姻親戚友族鄉寅學

慟於中華民國一一〇年四月十七日（農曆三月初六日）辰時壽終正寢距生於民國二十一年二月十三日享壽九十齡

不孝男 泰明　孝媳 方惠娟　孝女 瑋嬣、惠玲、彩蓮、彩玲率孝孫等隨侍在側親視含殮遵禮成服停柩在金門縣殯葬管理所五福堂謹擇於中華民國一一〇年四月二十九日（農曆三月十八日）星期四中午十一時三十分假該所景賢廳設奠家祭十二時二十分舉行公祭隨即發引安葬於金湖公墓

誼　哀此訃（恕不另訃）

孝男：【泰峯】　泰明
孝媳：　方惠娟
孝女：瑋嬣（適楊）　惠玲（適吳）
　彩蓮　彩玲（適黃）
孝女婿：楊龍昇　吳金力
孝孫：浩翔　浩庭
孝孫女：潔羚
孝外孫：徐浩明　吳家昌　黃和俊
孝外孫媳：楊雅婷
孝外孫女：洪夢筑（適曾）　吳琬珊
　黃家儀　黃家敏
孝外孫女婿：曾志傑
孝外曾孫：徐安平　徐安和　曾冠霖

護喪　妻：楊美招
（族繁不及備載）

新湖里鄉親代表：（從略）
徐氏宗親代表：（從略）

叩在　泣啓

喪宅：金門縣金湖鎭新湖里前港路7巷3號
電話：〇九〇三六一一一〇一
〇九二五二九九三一〇

活出自我

◎陳世聰

最近接待了一個總會的理事長，他本身是四家健身房的老闆，談起健身養生頭頭是道，提到最基本的養生之道是每天不熬夜、每天喝超過2千CC的水。他也作見證，本來有不錯的工作，後來投資一千萬自行創業，卻虧了四千萬，這時他擔任支會的會長，想要退會，卻被二位資深長老勸阻住，說：千萬別退會，否則會更淒慘，於是他在上帝面前認罪悔改，並且在負債的情況下，每個月的奉獻反而由一萬元，增加至二萬元，旁人都以爲他瘋了，但他卻說這是最簡單的數學題，每個月一萬元的感恩是對上帝給予九萬元的感恩奉獻，當他把感恩奉獻增加至二萬元時，上帝回報他讓他感到驚訝，不久他獲聘爲瑞士外商公司的執行長，一年的年薪超過千萬，現在他從事健身器材和預防醫學，目的不在賺錢，在幫助千千萬萬的人們獲得健康。他也因此活出燦爛的人生。

人一生的發展是由他律而自律，人從幼兒、兒童、青少年到成人，其自我控制和道德良知的發展，也循著這一軌跡運行。但人一旦沒發展至自律，則一切都要靠外在的管制嚴罰來拘束，一旦沒有了這些嚴罰拘束，人就會變得目無法紀，無法無天起來。自律是一種活出自我，自我控制、節制、守紀律、負責任的表現，也是一個邁向長大成熟的指標，更是一個人接受家庭教育、學校教育和社會教育的主要目的，將一個人的人格塑造成「自律型」人格，不爲他人而活，乃是活出自我。

最近看了一個由眞實故事改編的影片，「聽見歌再唱」，是介紹原住民國小校長馬彼得帶領原聲合唱團成爲國際級的兒童合唱團，由一個連五線譜都看不懂的體育老師，爲了任教的小學不至被裁併，而自願與學音樂的代課老師一起帶一群布農族的小學生合唱團，中間經過了很多的挫折、波折和困頓，後來終於贏得比賽冠軍，當中最感動人的是，男主角爲了教部落的孩子唱歌，忍受各種冷嘲熱諷努力地學五線譜和指揮，而且在第一次比賽遇到自己就讀師專時，曾經譏笑自己鋼琴的中央C在那裡都不知道的音樂教授；而當他在第一次比賽結束時鼓起最大的勇氣問老師：爲什麼他們會輸別人。音樂教授回答他：「因爲你們只是學別人唱歌。」，後來他回到部落，找到部落中最會唱歌的長老，來教孩子自己部落的歌，並且以高山原住民的手勢來指揮，終於以純樸的天籟美聲感動了評審，而在第二次比賽獲得冠軍。

這一部沒有很多宣傳的眞實故事改編的影片，不僅由於去年八月份才率團抵金門演唱，而讓我倍覺親切，卻也因爲從不斷地努力和挫折中，找到屬於自己的聲音而建立了自信，之後屢屢在大賽中得獎，甚至發展成斐聲國際的著名合唱團。

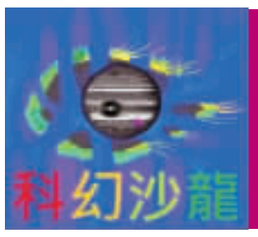

迷航

◎章杰

一艘太空船從距離地球4.3光年的南門二Cc首府半人馬座出發，船上已滿座，加上五位機組人員，共有二十五人。太空船起飛後，按例要繫上安全裝置，戴上催眠頭盔，在意識喪失下，不知不覺間從某一時空，穿越時空扭曲的蟲洞，躍入另一時空。

當太空船進入太陽系、接近地球維度時，機組和乘客就會自動甦醒，接著按照一般太空飛行模式，先繞著地球運行，愈繞愈低，最後啓動火箭引擎，穿越大氣層，在宇航機場降落。

當大家剛甦醒過來，意識仍未完全恢復時，擴音器響了：「機長報告，因不明原因，我們穿越蟲洞時導航系統受到干擾，已飛到另一時空。我們檢查過太空船的導航系統，沒發現異狀，接著要進行全船斷層掃描，看看有沒有人攜帶會干擾導航系統的物品，我們一定可以將問題解決，請大家放心。」

機長報告的語調雖然十分平和，但每個人的心都糾在一起，會不會成爲永遠回不了地球的太空流浪者？不過幾分鐘後擴音器又響了：「機長報告，我們已找到可疑物品，問題馬上就可解決，大家將再次進入催眠狀態，當大家再次甦醒過來，就可以回到地球了。」

大家糾結的心才稍微安定下來。乘客都戴著將整個頭部、面部都罩住的催眠頭盔，看不到機組人員到底做了什麼處理。當大家正在猜測是什麼人、帶了什麼會干擾導航系統的物品時，擴音器中傳來機長相當興奮的語調：

「已經找到了，有人帶了一塊具有奇異能量的東西，我們已把它拋出船外。問題已經解決，就要再次啓航了。」接著催眠頭盔發出刺激睡眠中樞的微電波，大家再次失去意識。

這時，駕駛艙的正副機長臉上露出詭異的笑容，儀表板一側的小桌上，擺著一塊鵝蛋大小，有幾處露出結晶的石頭。

「虧您想得出，玩了個假迷航，就輕輕鬆鬆地把這顆巨鑽弄到手了。」副機長阿諛地奉承著機長。

「這是燙手山芋啊！」機長指著那塊石頭無奈地說：「半人馬市刑事警長得到密報，有人要將一顆巨鑽帶回地球，刑事警長要南門二Cc宇航站想辦法，站長找我商量，逼不得已，才想出這個最和平、最不傷害人的辦法。不管這顆原鑽琢磨出來有多少克拉、值多少錢，一回到地球，就會有人把它取去，我們只是個車手，你明白嗎？」

「我當然明白。不過您的手段眞的很高明，讓那日本人心甘情願地把巨鑽交出來，人在恐懼無助的時候，是會失去判斷力的。」

機長無奈地攤攤手：「你是知道的，半人馬市的黑白兩道和宇航站是個龐大的利益集團，我們哪能不配合？那日本珠寶商自以爲聰明，其實也不自覺地成爲這個集團的車手。」

「算了，我們也進入催眠狀態吧。導航系統正常運作，十分鐘後就會從現有的時空進入另一時空。以後的事回到地球再說吧。」

南門二Cc由兩塊大陸--東大陸和西大陸構成，中間是片廣袤的海洋。首府半人馬市位於東大陸南端，開發區僅限於首府及其附近千把平方公里，至於西大陸，幾乎是一片人跡未至的處女地。

自從西大陸發現鑽石，一些東大陸的亡命之徒就搭乘簡陋的小船前往開採。礦區集中在西大陸南部沿海一帶，狹長的山谷中散落著大小礦坑，大點的有十幾個人，小點的只有三五個人，挖到的鑽石先運到東大陸半人馬市，賣給從幾個富裕大國來的珠寶商。他們的血汗錢遭到黑白兩道層層剝削，落到礦工手裡的不過十之一二。

一天，南門二Cc首府半人馬市南天門大酒店十二樓豪華套房1205室來了一位混有印地安人和黑人血統的拉美裔中年漢子。主人是位穿著整齊的東方紳士型老年人，他年約七十，頭髮花白，目光炯炯有神。拉美裔中年漢子斜坐在沙發上，他下身穿牛仔褲，上身穿暗格子的陳舊獵裝，一看就知道是幹粗活的。

兩人對坐了一會兒，東方紳士型老人打破沉寂，以帶有日語腔的英語說：「柯爾蒂斯先生，你電話中說的，給我看的東西帶來了嗎？」

被稱爲柯爾蒂斯的拉美裔漢子，從獵裝口袋裡掏出一個小布袋，拉開繫繩，叮叮噹噹地倒出五塊小石頭，然後以帶有西班牙語腔的英語說：「田中先生，您先看看這些。」

被稱爲田中的日本老人從口袋裡取出一支鋼筆粗細的手電筒和一把屈率甚高只有銅板大小的放大鏡，將五塊小石頭一一拿起來，照了又照，看了又看，然後把那五塊小石頭放回原處，以跡近調侃的語氣說：

「是鑽石沒錯，就挖到這點嗎？」

「有顆特大的。」柯爾蒂斯笑得很蹊蹺：「您得把錢匯到我們指定的宇宙聯合銀行帳號，才會帶您去看。」

「匯多少？」

「您看過後再談價錢，跟我去看吧。」

「柯爾蒂斯先生，你在說笑是不是，我會傻得跟你去嗎？誰能擔保我能安全地回來。」

「田中先生，就看您的膽量了。挖到巨鑽，上繳的話只能得到一點獎金，我們通常都是自己想辦法。官方也不希望我們按規矩上繳，這樣他們就撈不到多少好處。」

「我當然知道，買方、賣方都得孝敬他們，東扣西扣，買賣雙方能得到一半就不錯了。」

「既然您什麼都知道，那就好辦了。」

「是你們那個礦坑挖到的嗎？」田中張大眼睛盯著柯爾蒂斯。

「不瞞您，是另一個礦坑。」柯爾蒂斯稍停一會兒說：「鑽石還沒賣出去，他們就爲怎麼分配吵個不停，其中一位，就是挖到的那位，跑來找我們……」。

「你們把他們都幹掉了是不是？誰都知道，南門二Cc西大陸礦區經常打打殺殺。那個報信的呢？是不是也被你們殺了？」

柯爾蒂斯沒承認也沒否認，過了半晌才說：「這並不重要。我們賣得出去，賣到好價錢，您買得到好東西才是最重要的。是不是，田中先生？」

「那顆鑽石在哪裡？」

「就在我落腳的地方。」稍停又說：「我們礦坑有五個人，只有我會說英語，所以由我帶著鑽石從西大陸來到東大陸。爲了掩人耳目，我帶著好幾袋小鑽石，到處找些小商人兜售。我知道您是國際知名的珠寶商，才找上您……」。

「你們礦場的另外四個人可靠嗎？不會洩露出去嗎？」

「不會的，我們是同鄉，是兄弟。」

「是嗎？柯爾蒂斯先生，兄弟殺兄弟的事我看多了，說不定你早就被人盯上了。」

「所以我們希望早點脫手。」

「柯爾蒂斯先生，我常來買鑽石，和刑事警局的人熟悉，每次出去看貨，都會向他們報備一聲，等於爲自己買個保險，我可以打電話給刑事警局的朋友嗎？」

柯爾蒂斯思考了約莫三分鐘，才揚起頭來說：「打吧，不過不要說出我的名字，就說去看一批碎鑽好了。」

當太空船進入蟲洞時，那塊擺在正副機長一旁的原鑽，因時空扭曲而散射出奇異的能量，事先設定的方位受到干擾，太空船越過太陽系，航向遙不可知的深空。　（上）

父親的回憶

◎吳怡靚

自從我步入高中學堂後，課業壓力逐漸加重，原本每個周末的家庭旅行也隨之取消，取而代之的事情，則是一堂又一堂的補習課程，尤其是在每一次段考來臨前，連同晚上的時間都獻給了讀書，因爲成績就代表未來，未來究竟是上大學呢？還是步入職場呢？

每次段考的結果，都象徵著努力的成果，因此會格外的珍惜，緊接而來，則是盼望已久的寒暑假到來，總想著趁放假期間，好好地大玩特玩！結果都被新開設的課前輔導班給取代，我總是會思考，什麼時候才能夠全家一起旅行呢？一次次的拖延和取消，最終，將所有的寄託在學測身上，只要完成升大學的重大考試之後，肯定可以好好地放鬆出遊。

殊不知光陰似箭，當我千辛萬苦後，終於拿到入學通知書，第一時間，沒有選擇去一趟理想中的旅行，而是將一切拋諸腦後，全心全意地準備行囊，緊張和雀躍在心裡膨湃，直到準備離鄉背井的那一天到來，開啓了大學四年的新生旅途，如今也已經踏入職場中求生，才會在難得地的空閒周末中，偶爾想起當初的約定，全家旅行，似乎成爲心中的小小缺憾。

直到三月的第三個禮拜天，父親準備從長達四十年的工作崗位上退居幕後，迎來第一個月的退休生涯，第一件事情，都是回到家裡，將沾滿灰塵的釣具拿出來，好好地擦拭一遍，準備到湖泊上大顯身手，身爲兒女的我們，爲了慶祝爸爸的功成身退，決定攜帶許多的裝備和餐點，好好陪伴父親迎來第一個休閒周末，也象徵全家久違的一趟小旅行。

當天清晨的時候，將所有食材和釣具放上後車箱，準備開往郊區的湖泊，開啓一天的垂釣生活，行駛的過程中，我竟然赫然發現原本沉默寡言的父親，竟然會滔滔不絕地分享小時候的釣魚趣味，在五零年代的農村中，爸爸除了每天早晨到農田種菜之外，下午則是到米舖擔任搬運工，只有到晚上的時候，可以到周邊的小溪流中，捕獲一些魚類和泥鰍。

還記得有一次，拿著自己手工做的釣具，是使用木棍、細線和小鉤子組成，原本想要爲晚餐加菜，沒想到釣著釣著，卻釣到了青蛙，當時妹妹一看到，就嚇得哇哇大哭，只好現場再用青蛙腳作爲魚餌，繼續等待魚的上鉤，結果無疾而終，只好撿一些田螺回家當配菜。

許多大大小小的趣事，從父親的口中說出，身爲都市小孩的我，都是連連讚嘆，原來爸爸小時候這麼的活潑好動，突然從我的眼底，父親不再是雄偉高大的形象，而是一個即將大展身手的大孩子，摩拳擦掌地模樣，顯得特別眞誠可愛，心裏也不自地開始期待，今天的釣魚旅程，將會有什麼新的故事出現呢？

「雨絲風片」柑仔店

◎梅子

許多懷念
都不是慢慢變老的
都不是五百年後
才變成記憶的
第一代蘋果手機已成爛蘋果
成爲只能觀賞
只能收藏的懷念擺設收藏品
只需十幾年幾代
就一下子變老了
柑仔店也是
當它成爲一種懷念
就被時光淘汰了
一下子就老了
不見了
一夕之間的時光
一念之間的記憶
只剩下一些傳說

所以，可能許多年歲較輕的朋友只聽老一輩說柑仔店，卻沒見過。

這一家出現在小小巷子口的柑仔店，卻是按照懷舊柑仔店在一面民居的牆面重現畫出來的，看看那老式的圓筒式郵筒，郵票待售處的小招牌，各種菸酒的舊式招貼，老電影的海報……還包括那老式的門窗和紅磚柱，都是在有心人的繪畫中將老一輩生活中的柑仔店時光再現了，難怪總引起許多路過的老者懷念，和年輕人好奇駐足欣賞。

但是，又如何？

時光不老，懷念老了。

我們只能用一面牆的一幅畫，虛虛地、表面地，紀念已曾經的、懷念已過往的，一聲嘆息在小巷口的風中，老去。

決定

◎新苗

有的時候，要做正確的決定實在有困難，只好用「時間」來交換，頗爲無奈啊！

上星期五下午，金門本來是好天氣的，不知何時開始，霧愈來愈濃，機場關場了，飛機也一班一班的取消，要來上課的講師、要回金的家人……，大家都在等、等霧散，到最後還是「明日再戰」。想不到從松山到金門要飛十幾個小時才會到，而這其中除了回家休息，大部份的時間都乖乖的待在機場等。

這星期五轉眼又到，要回來還是不回來、要訂機位還是先不要訂，怕霧又來、怕又得在機場枯枯的等，怕做錯決定，巧的是遇到金門的「星光節活動」，訂不到機位、這下又傷腦筋了！

我沒有要坐飛機，想說幫個忙上網去看看，會不會突然有空位出現？被我看到了，趕快幫忙訂，開心了一下，趕緊把訂到的畫面轉給另一半，還幫忙畫位喔！仔細再看一下，又被我「收回」，因爲我訂錯了，訂成了金門往松山，然後開始處理退票程序，沒想到情急之下所做的決定，要扣一筆手續費，還好客服人員幫忙做了「線上候補」，否則我就眞的空忙一場。

還好，後來傳出了好消息，有空的機位，於是順利的訂到了晚上回來的機位，這次危機可以變轉機，算是用手續費換來的，有時好或不好，還眞的不是短時間可以論斷的。

投稿本報所有稿件經刊載，視爲同意轉載至本社所屬網站、電子報及數位資料庫；如有任何異議，請事先聲明，以維雙方權益。
副刊投稿請務必附眞實姓名、身分證字號、地址、電話、金融機構帳號（首投請附存摺影本），以數位檔逕寄投稿信箱art.kmdn@gmail.com。收稿後恕不退件。不接受手寫稿。
責任編輯／張建騰

老藥新用 血癌藥助肺癌免疫治療存活率

肺癌是台灣癌症死因第1名，台大醫院發現肺癌免疫治療新策略，以血癌藥物促進伽瑪-德爾塔T細胞抗癌，動物實驗已證實可縮小肺癌腫瘤、增加存活率，爲肺癌治療帶來新希望。

台大醫院內科部主治醫師蔡幸眞團隊在記者會發表研究，結合血癌用藥的去甲基化藥物（Decitabine）與伽瑪-德爾塔（γδ）T細胞，老藥新用研發出治療肺癌的新策略，成果已於4月12日發表於國際期刊自然通訊（Nature Communications）。

台灣超過40%肺癌患者診斷時已是晚期，癌症免疫療法爲許多晚期肺癌病患提供新治療契機，但台大內科部胸腔科主任施金元表示，國內僅50%肺癌患者適用免疫療法，這些患者即使經過挑選，卻只有30%會成功。

蔡幸眞表示，研究發現肺癌細胞經過去甲基化藥物治療後，可調控肺癌表面黏附分子，促進「免疫突觸」形成，強化免疫細胞及腫瘤細胞結合，大幅提高γδ T細胞精準攻擊癌細胞能力。

蔡幸眞說明，選擇γδ T細胞，是爲了解決傳統T細胞反應慢等限制。雖體內γδ T細胞數目稀少，但不需要白血球抗原（HLA）辨識癌細胞，是少數細胞來源不限於病人本身，可應用於異體移植免疫細胞，透過醫療等級的體外培養、擴增，再將大量「軍隊」打進體內與癌細胞作戰。

蔡幸眞表示，去甲基化藥物助攻的γδ T細胞療法，小鼠實驗證實可強化T細胞及腫瘤細胞結合，有效縮小腫瘤、殺死癌細胞，存活率明顯增加。除了肺癌之外，未來也可能用於治療其他癌症如大腸癌、卵巢癌等。

台大醫院醫學研究部主任楊偉勛說，規劃去甲基化藥物助攻的γδ T細胞療法未來會先執行人體試驗，傾向先進行嚴謹臨床試驗，再申請特管法使用於患者身上；蔡幸眞預估未來9成肺癌病人有機會使用。（中央社）

責任編輯／張建騰

非洲媽媽跨海9000英哩捐腎救兒 感謝台灣救命

西非甘比亞一名59歲母親（圖左），今年2月無畏疫情，跨海9000英哩來台捐腎救兒。受贈腎臟的傑先生除了感謝母親，也以中文感謝台灣，盼將自身經驗分享給家鄉親友，讓更多人看見台灣。

今年40歲的傑先生（Mr.Jarjusey）8年前從西非甘比亞來台唸書，畢業後留在台灣工作，至今，3年前因血尿就醫檢查，確診爲先天性「雙側多囊腎合併蛋白尿」且已進展到慢性腎病變第5期，經定期追蹤，腎功能仍持續退化，去年開始接受洗腎治療。

由於洗腎嚴重影響傑先生的工作與精神，他先後和長庚醫院腎臟移植團隊以及遠在非洲的家人商量後，決定進行親屬活體腎臟移植，由傑先生的媽媽捐贈一顆腎臟給他。

然而，全球適逢新冠肺炎疫情，要來台並不容易，傑先生的媽媽透過申請「特殊或緊急專案入台簽證」，在外交部、衛福部、長庚醫院協助下，總算於今年2月抵台，在完成隔離及自主健康管理期滿後，前往林口長庚由腎臟科醫師郭彥志安排捐贈前評估。

郭彥志表示，依台灣規定，腎臟移須經過完整詳盡的檢查後由倫理委員會審核通過，但傑先生的媽媽僅能以甘比亞當地母語「曼丁卡語」溝通，台灣多數翻譯社都無法翻譯，最後靠著甘比亞留學生前來協助翻譯，才順利克服語言上的隔閡與難關，3月中旬完成腎臟移植手術。

林口長庚一般泌尿及腎臟移植科主任王敘涵表示，術後母子恢復順利，傑先生的媽媽術後第2天即恢復進食及活動，腎功能也正常，術後第5天出院，到墾丁體驗台灣的美景及風土民情；傑先生術後狀況也很穩定，不僅不用再洗腎，下個月也將重返工作崗位。

基隆長庚泌尿科主任劉冠麟指出，移植手術在外科手術中難度最高，摘取器官時爲了減短缺血時間，須在有限的時間內小心保留腎臟及其血管輸尿管組織，植入時也須仔細重建動靜脈及輸尿管。

長庚醫院22日替傑先生慶祝生日，恭喜他重獲新生。傑先生說，由於洗腎後大大影響他的生活與工作，經過家族會議討論，決定由媽媽捐腎，他除了感謝媽媽，也感謝台灣讓他有第二次機會重回正常人的生活；他將自身經歷分享在社群媒體，希望協助家鄉有需要的患者來台接受治療，並讓非洲看見台灣，更以中文笑稱「謝謝台灣」。（中央社）

泰國第三波疫情爆發 曼谷急建臨時醫院

曼谷市政府將曼谷市體育場改建爲臨時醫院，約可提供450個床位。（中央社）

泰國爆發第三波新型冠狀病毒疫情，14日起連續6天單日新增逾千起病例，各地病床不足，疫情爆發點曼谷加緊設立臨時醫院，增加床位收治輕症患者，以減少醫療體系的負擔。

泰國19日新增1390例2019冠狀病毒疾病（COVID-19，武漢肺炎）確診病例，累計達4萬3742例，其中104人死亡、2萬8787人康復出院、1萬4851人住院治療中。

疫情持續升溫，確診病例數居高不下，泰國的衛生醫療體系正面臨挑戰，全國各地傳出病床不足的問題。

泰國政府已下令要各府提供2萬5000個臨時床位，若病床數眞的不足，衛生部不排除讓確診的輕症獨居民衆在家自主隔離治療。

其中一處臨時醫院由曼谷體育場（Bangkok Arena）改建，19日開始正式收治輕到中症的病患。曼谷市長阿斯文（AswinKwanmuang）接受中央社訪問時表示，曼谷體育場可提供約450張床位，曼谷4處臨時醫院加起來約可提供1650個床位，加上軍、警提供以及各大醫院的床位，曼谷市有能力承接5000到6000名病患。（中央社）

全球有辦法在數月間控制疫情

世界衛生組織（WHO）秘書長譚德塞表示，全世界有辦法在未來數月間控制2019冠狀病毒疾病（COVID-19）大流行疫情；他並敦促，公平分享全球資源。

譚德塞（TedrosAdhanom Ghebreyesus）說：「我們有辦法在數月間控制這個大流行疫情，只要我們一貫而公平地使用這些辦法。」

然而他也對疫情以「驚人速度」在世界各地25-59歲人群中擴散，表示憂心。這可能是傳染性高出許多的變種病毒使然。

世衛主要流行病學家范科霍夫（Maria van Kerkhove）說，「我們發現，疫情在所有年齡層的傳播速度已增加」；並說，上週全世界通報了520萬起新增病例，爲疫情爆發以來的單週最多病例數。（中央社）

生命的價值

城中／莊程傑

詩人余光中說：忘情的哭聲有兩次，一次，在我生命的開始。嬰兒以驚世的宏亮歌聲宣告他來到這個世界，是上帝給父母珍貴的禮物。每一個新生命的誕生都充滿喜悅和祝福，是希望之始。生命可貴，每個人在世界上都是獨一無二的，一旦從世界消失，就無法重來。但爲什麼有人作出不同的抉擇？根據聯合報本月的報導，蓄意自我傷害已經是國內青少年族群的第二大死因。這一年來，頂尖大學的學生、前途看好的年輕歌手，以激烈的方法結束自己的生命，多麼令人婉惜！他們的家人與朋友又會多麼心痛！德國心理治療大師弗蘭克說：「活著就是意義。」只要我們活著，生命就有意義；好好活著，才能發揮生命的價值。

人生並不是一路平坦，往往在前進的當中充滿驚濤駭浪，而痛苦的經歷也淬鍊出生命的養分。一九四二年，弗蘭克與家人被納粹送進集中營。他的父親在集中營裏，因爲飢餓過世，他的母親和弟弟死於毒氣室，而他的妻子也在納粹投降前，不幸死於集中營。等到一九四五年弗蘭克被釋放出來，回到家鄉時，僅剩下妹妹是他唯一的親人。令人佩服的是，集中營的悲慘經驗，並沒有打倒弗蘭克，反而讓他發展出積極樂觀的生存哲學，更加熱愛生命，並以心理的專業幫助了許多人。

如何好好活著，實現生命的價值，我認爲要先學會負責。弗蘭克的故事讓我深深體會到，一個人的肉體也許會遭到束縛，但我們的內心是無法被禁錮的。不論遇到什麼變故，只要我們的內心是自由的，思想是開放的，周遭的環境就無法撼動我們。生活中有太多一成不變的事情，課業的多方要求、滿足父母的期望、保持良好的人際關係等，這些都是國中生常見的壓力來源。然而逃避不是解決的方法，我們應該好好地照顧自己的身體，讓自己的內心更強大更穩定，學習有興趣的事物，結交志同道合的朋友，以負責的態度完成份內的工作，才能朝著自己的夢想，一步一步邁進。

其次，關懷他人，才能發揮生命的價值。人的一生中，有許多事不能僅靠一己之力就可以完成，需要互相關懷與合作，扮演好自己的角色，才能夠做得盡善盡美。在家庭中，父母呵護著我們，而我們除了把自己的事情作好，不要讓他們操心外，主動幫忙家事、關懷父母手足，這就是爲人子女的價值。對師長、朋友也是一樣的道理，學習和成長路上，老師的諄諄教誨和好友良朋的陪伴不可或缺。我們要關懷身邊的人，進而關心我們所處的社會、所生存的世界。

只要活著，就有希望，而自己想要過什麼生活，也由自己決定。不要害怕嘗試和挑戰，也不要害怕面對失敗，這些都是生命的必經。正如尼采所說：「打不垮我的，將使我更堅強」。生活中的目標，生命的價值，是人人都可以實現的。身爲中學生的我們，在叛逆和穩定間游走，只要我們不被壓力擊倒，勇於對自己的生命負責，並且關懷他人，相信每個人的生命，都是最有價值的。

珍惜

湖中／許意旋

時光飛逝，又要過完一年了。這一年發生了許多大大小小的事，原本習以爲常事物，轉眼就改變、消失了，正因世事無常，所以我們要學會知足與珍惜。

如今因爲疫情的關係，許多活動都被迫延後，甚至暫停了，許多我們認爲理所應當的事，在別人眼裡，都是可遇不可求的，許多地區到現在都還無法如常上學甚至無法出門，這讓長年居住在金門的我感到很驚訝，而這「正常」卻是得來不易，這是許多人堅守防疫崗位，國人落實配合才能安居樂業如昔。

學校老師總說：「你們現在吃的營養午餐是政府輔助的，更是許多辛苦納稅人的心血，你們要學會珍惜，不可以浪費。」可是起初我都以爲這是理所當然的，直到有一次去台灣拜訪親戚，我偶然聽到大人們的談話才明白，原來在台灣，學生們一年繳交的學費動輒數以萬計的，而在金門，我們卻只要負擔幾百塊的簿本、雜費，這個差距讓我明白了，原來身在金門是多麼的幸福，我們的社會福利是眞的好：縣民的代步公車—免費，中小學營養午餐……如果哪一天離開了金門，我可能會承受不住，這讓我更要學會珍惜。

「珍惜眼前，把握當下」在我們的生活中，你習以爲常的，在其他地區，可能是很難得到的，不要等到失去了才來後悔，學會珍惜吧！

我最喜歡吃的美食

湖中／王之容

美食的種類千千萬萬，有的是中式、有的是西式、也有的是路邊小吃；而對於「好吃」的定義也是因人而異，就像是有人覺得辣味的食物比較好吃，也有人覺得香甜可口的糕點比較美味，更有人覺得酸酸的檸檬塔清爽可口！不過，在許多佳餚當中有一樣美食，雖然外觀平凡無奇，但那卻是我一直念念不忘的好滋味，那是—外婆的鹹粥。

外婆的鹹粥店，是一間不怎麼起眼的無名小店，不僅在地圖上難以尋找，店內也沒有什麼多餘的裝飾，若不是親自走進那條小街，還眞不會注意到這種地方有賣鹹粥。

每每踏入店鋪，外婆總是手腳俐落的把鹹粥、油條、饅頭，端上桌！它們看著樸實無華，但卻香氣逼人；鹹粥的米粒，粒粒飽滿且是用細火慢燉而出的香甜滋味，配上大小不怎麼精確，卻剛好能足以下嚥的鹹香瘦肉，再淋上一勺香噴噴的油蔥，簡直是人間美味！將這些食材裝進碗中，好似連外婆那顆付出了許多卻不求回報的心意也一同裝入碗中一樣。

鹹粥雖然外表平淡，但只要一想起就不禁令人垂涎三尺，念念不忘那好滋味。一勺入口，首先衝入口腔的是鬆軟綿密的米粒，隨後而來的是香味繞舌的瘦肉，最後就是加了油蔥、香濃滑順的濃厚湯底；緩緩嚥下，這美好的滋味好似淡去，卻又好像還停留在唇齒之間一樣！在一旁的油條和饅頭好似說著：「吃我！吃我！」一樣令人愛不釋手，拿起它們，添上鹹粥，一同入口，那香甜彈牙的油條、饅頭配上鹹粥，就像是美食界的桃花源一般，很難不讓人一嚐再嚐！

轉眼間，碗內早空空如也！嘴中含著美味的餘韻，頓時覺得原本簡樸的店面好像也變成皇家宮殿一樣，原本單調的桌椅變成了無可替代的寶座……美味的鹹粥總讓人意猶未盡，但卻也是時候離開這間無名小店；內心懷抱著外婆愛心鹹粥的幸福感，揮了手、道了別、踏出了這間外婆的溫馨小店。世界上有很多種美食，有的是辣的、有的是酸的、也有的是甜的、更有的是鹹的。不過有一樣美食一直讓我念念不忘，永遠都刻在我的心頭，那是—外婆的鹹粥。

死亡車禍

寧中／潘妍瑄

有很多的交通事故，都是因爲各種的小意外而發生的，像是酒後開車和車子的視線死角，還有一些遊覽車和公車是因爲一些小小的疏失，發生了恐怖的死亡車禍。

蘇花公路前幾天發生了遊覽車撞山壁意外，造成六死九傷的慘案，眞的好恐怖啊！而且還有一些乘客連人帶椅被拋飛，一場車禍的起因竟然是因爲兩根螺絲釘，原本椅子下應該要有四根螺絲釘固定，但靠窗的椅子下只有兩根螺絲釘，所以大部分被拋飛的乘客都是坐在靠窗的位置，沒想到小小的螺絲釘和小小的疏失，竟然引發一場駭人的死亡車禍。

這一場車禍眞的是太可怕了，一個不起眼的零件，就可以造成這麼可怕的事件，所以當我們在做任何事的時候一定要小心，哪怕只是一件小小的事情，也不能大意，要防微杜漸。

防疫新生活

沙中／張子嶸

在疫情期間，做好防疫是很重要的一件事，所以大家要保持社交距離，才不會有防疫破口。

好萊塢明星湯姆克魯斯，因片場工作人員沒有做好防疫規定，所以他氣得爆粗口大罵劇組，阿湯哥說；我不想再看到一次，如果不想做離開，如果再被我看到就滾蛋。但是這部電影在今年的二月份遇上封城喊卡，當時就有十二名員工確診，他甚至包下郵輪作爲防疫旅館，可見他對於防疫的重視。

再來看看台灣沒有很多的本土案例，大部分都是境外移入的個案，但是還是有一些害辟之馬，還在自主管理的期間就走出戶外，讓人們都很害怕。

希望國民都能認眞防疫，讓我們繼續做爲全世界的防疫模範生。

投稿本報所有稿件經刊載，視為同意轉載至本社所屬網站、電子報及數位資料庫；如有任何異議，請事先聲明，以維雙方權益。
中學生投稿，請書寫學校、班級、姓名，寄student.kmdn@gmail.com。（高中職請附金融機構帳號）

責任編輯／辛亦姵

中捷綠線正式通車營運 總統：台中進入捷運時代

【中央社記者蘇木春台中25日電】台中捷運綠線去年首次試營運時，出現列車聯結器故障而停駛，經修復、重新試營運後，今天中午正式通車，總統蔡英文出席通車典禮表示，通車是市民的期待，台中進入捷運的時代。

中捷綠線於民國109年11月16日啓動試營運，試營運第6天11月21日，發生聯結器軸心斷裂事件而暫停試營運。經過多月檢討、修配與測試後，今年3月25日起恢復免費搭乘試營運，並在今天中午起正式通車。

台中市政府今天上午在捷運綠線市政府站舉辦通車典禮，蔡總統、行政院副院長沈榮津、台中市長盧秀燕、台北市長柯文哲、立法院副院長蔡其昌與前總統馬英九等人都出席，會中一同按下18個車站字樣的LED燈，象徵捷運正式通車。

蔡總統致詞時表示，台中捷運是台中人30年來的夢想，今天很高興跟大家一起見證綠線的通車，台中終於有了捷運，這是許多市民的心聲，經過多年的等待，現在台中的發展，進入了捷運的時代。

蔡總統指出，謝謝所有參與工程的工作夥伴，因爲你們的努力，實現了市民的夢想，也謝謝現在所有在崗位上的中捷同仁，接下來的營運就要靠各位了。

蔡總統說，台中捷運從規畫到施工，經過前市長胡志強、林佳龍，以及現任的盧秀燕等3名市長的付出，這次綠線通車，中央也投注了相當的預算支持，這個經驗再一次證明，只要中央和地方能夠合作，就能把事情做好。

蔡總統提到，未來綠線延伸到大坑和彰化，還有藍線的興建，中央也會透過前瞻基礎建設的特別預算，來支持台中的捷運。她要特別感謝來自國會的支持，尤其在後續的建設裡面，需要很多的預算，還有國會的支持，以及前瞻基礎建設計畫的經費。

她指出，蔡其昌不僅是長期支持綠線的建設，也積極推動環狀鐵路的規劃，希望讓中台灣的軌道運輸更便利，台灣是一個共同體，「我們能夠克服各種挑戰，是因爲我們團結一致，中央地方可以合作，不同城市之間也願意互相幫忙」。

另外，蔡總統也表示，去年到現在，台灣正面臨百年以來最嚴峻的乾旱，而且中部地區首當其衝，在台中，國軍的水車進駐協助送水，中油鑿井的工程團隊也幫忙找水井，盧秀燕很關心抗旱水井的進度，也表達願意全力配合中央，這就是中央、地方齊心應變最佳的案例。

蔡總統認爲，中央和地方要合作的事情很多，尤其在台中未來的發展，今天見證綠線的開始營運，確實來得及時。此時此刻，如同沈榮津所講的，台灣經濟將是再一次的蓄勢待發，台中將扮演很關鍵的角色，綠線通車將會讓台中未來的發展更有希望。

蔡總統最後表示，她很期待也很有信心，大家會齊心合作、相互理解，中台灣的發展會更繁榮、更長遠，謝謝所有參與中捷興建營運的夥伴，祝福台中捷運綠線正式通車後一路安全暢通、營運順利，也期待中央地方持續同心協力，一起爲城市發展帶來更多的契機。

左、台中捷運綠線25日中午正式通車，總統蔡英文（左5）、台中市長盧秀燕（左6）、台北市長柯文哲（左3）、行政院副院長沈榮津（左4）、立法院副院長蔡其昌（左2）、前總統馬英九（右5）等人都出席通車典禮；右、台中捷運綠線民國109年11月間首次試營運時，出現列車聯結器故障而停駛，經修復、重新試營運後，25日中午正式通車。（中央社）

南海美中角力 菲美軍隊互訪協定若終止牽動全局

【中央社記者陳妍君馬尼拉特稿】菲律賓總統杜特蒂兩度推遲菲美軍隊互訪協定（VFA）終止期限，時效即將到期。美中在南海和台海角力之際，杜特蒂運用VFA作爲兩大強權間博弈籌碼，是否終止協定將牽動全局。

菲律賓與美國1998年簽署軍隊互訪協定，重申兩國於1951年簽定的「共同防禦條約」（MDT）承擔的義務，是菲美同盟重要軍事協定之一。若菲律賓退出這項協定，美軍將不能繼續到菲國進行軍事演習。

菲律賓中華研究學會主席班樂義（Rommel Banlaoi）認爲，杜特蒂（Rodrigo Duterte）政府一直在美中兩大強權間博弈。

他說，針對中國在南海活動，「我們傾向使用美國牌」。雖推遲VFA終止日期，以爭取華府支持，但仍握著退出協定的籌碼，同時解除南海爭議海域油氣探勘禁令，計劃與北京共同開發油氣資源。

不過，隨著明年5月的總統大選逼近，杜特蒂的「獨立外交政策」在南海爭議升溫及美國積極參與區域事務下，勢必承受更大壓力。

面對逾200艘中國船隻集結南海牛軛礁（Whitsun Reef），以及菲律賓電視台記者在專屬經濟海域遭中國海警船驅逐的事件後，杜特蒂本人和總統府對中國態度相對溫和，甚至選擇噤聲，已招來反對派猛烈抨擊。

反對派一位大將是積極主張菲國南海主權的菲律賓前大法官卡皮奧（Antonio Carpio）。

菲美年度大型演習「肩並肩」（Balikatan）聯合軍演23日閉幕。菲律賓國防部長羅倫沙納（右3）、美國駐菲大使館代辦拉奧（John C. Law，左3）等人合影。（菲律賓軍方提供／中央社）

2020年2月在馬尼拉雅典耀大學（Ateneo de Manila University）一場演講中，卡皮奧說，2016年3月北京一度展開黃岩島（Scarborough Shoal）建設，但華府指黃岩島是美國的「紅線」，中國才停手。

卡皮奧說，根據中國南海布局，永興島（Woody Island）、南沙群島和黃岩島的基地可以構成戰略三角，但目前這個戰略三角還有缺口。一旦VFA遭終止，中國將重啓黃岩島填海造島；建設完成後，配合反艦巡弋飛彈，中國戰力將可涵蓋整片南海。

換句話說，菲律賓退出VFA不僅意謂美軍將無法在菲國境內演習，或美國軍隊、船艦、軍機抵達其他目的地前，無法再途經菲律賓，更是向北京釋放出訊息：紅線已不存在，可以開始搶食南海這塊大餅。

澳洲新南威爾斯大學南海專家塞爾（Carl Thayer）4月13日在菲律賓外國記者協會的論壇上表示，華盛頓當局認爲，印太地區軍事平衡對美國越來越不利，這將增加中國試圖改變台灣和南海現狀的風險。

塞爾認爲，中國民兵船集結牛軛礁是對美軍加強南海自由航行行動的反擊，意在向是否終結VFA立場搖擺不定的杜特蒂施壓，瓦解菲美兩國重新穩固同盟關係的可能性，證明美方任何戰略都無法改變區域現狀。

不願具名的菲國軍方人士告訴中央社記者，菲律賓政府不願被捲入美中角力，但民衆受南海爭議「煽動」，讓政府承受壓力，無法對美中南海競逐視而不見。

目前看來，杜特蒂不會輕易放棄VFA這個籌碼。他去年12月表示，若美方無法提供至少2000萬劑2019冠狀病毒疾病（COVID-19）疫苗，他就會終止VFA；杜特蒂2月又說，如果美方想延續軍隊互訪協定，「你們必須付錢」。

美國從善如流。前總統川普（Donald Trump）卸任前，當時的國家安全顧問、空軍部長和代理國防部長接連訪菲，送出價值至少22.68億披索（約新台幣13.2億元）軍事裝備和培訓。

菲國駐美大使羅慕德斯（Jose Manuel Romualdez）3月表示，美國國防部已向菲律賓提出預定的軍事援助清單，「看起來定以滿足我們的要求」。

無論馬尼拉當局最終是否退出VFA，塞爾認爲，台海與南海緊張情勢必升高。拜登政府的印太戰略將導致更頻繁的海空對遇，美中兩國也將對區域國家施加更大壓力，要求他們選邊站。

馬尼拉去年2月知會美國，將退出兩國軍隊互訪協定。雖然菲國政府已兩度提出將廢止期限延後半年，但時效將於5月到期；由於退出VFA仍有緩衝期，若杜特蒂不再往後推遲，VFA預定於8月終止。

副總統賴清德（中）25日在「2021健保國是論壇」中點出健保面臨收支失衡、人口老化、新醫療科技給付等3大挑戰，在健保制度中導入健康促進、預防的思維，將是重要解方。（中央社）

賴清德點出健保3大挑戰 導入健康促進是解方

【中央社記者張茗喧台北25日電】健保如何永續經營，一直令各界傷透腦筋。副總統賴清德今天點出健保面臨收支失衡、人口老化、新醫療科技給付等3大挑戰，在健保制度中導入健康促進、預防的思維，將是重要解方。

武漢肺炎（2019冠狀病毒疾病，COVID-19）疫情全球肆虐，台灣靠著超前部署的防疫策略以及全民健保體系科技防疫助攻，讓世界看見台灣防疫成果。

福和會今天上午召開「2021健保國是論壇」福和會理事長林逸民致詞時表示，台灣醫療制度是全球公認最好，但品質不見得世界第一，如何讓健保永續經營，又能強化分級醫療、確保公平，有賴各界共同討論。

副總統賴清德致詞時表示，全民健保開辦的初衷是爲了增進民衆健康福祉，解決早年因病而貧、因貧而病的惡性循環，1995年開辦以來，不僅解決就醫平權的問題，也形成台灣重要的社會安全制度，更是第一項獲得全民90%高滿意度評價的政策。

賴清德說，全球面臨武漢肺炎疫情衝擊的同時，健保系統跨界串聯，讓醫師只要插健保卡就能查詢民衆就醫史、旅遊史，也在口罩實名制制度上幫了大忙，民衆也不用擔心醫療費用而不敢就醫，杜絕武漢肺炎的漏網之魚。

賴清德坦言，健保制度20多年來逐漸面臨收支失衡、人口老化、新醫療科技給付等3大問題考驗，現在若不及時解決，未來恐愈來愈嚴重。

賴清德說，台灣自2018年進入高齡社會，2025年將進入超高齡社會，屆時65歲以上高齡人口將高達20%，與此同時，國內出生率卻不增反減，2017年全台有19萬名新生兒，到了2018年只剩18萬多名，今年的新生兒人數更比去年同期還要少，隨繳費人口減少、使用人口增加，必然會爲健保制度帶來極大衝擊。

其次，人口老化也會造成疾病型態改變，賴清德說，當人口老化，慢性病、癌症患者勢必會增加，另因癌症治療方式日新月異，健保近年連昂貴的免疫療法都納入給付，醫療費用節節攀升；第三，民衆對於醫療服務要求愈來愈多，新的檢驗檢查、治療方式不斷推陳出新，民衆的需求也愈來愈多。

賴清德指出，健保近年雖進行改革，將跨域用藥、檢驗檢查資料都上傳雲端，不僅提升醫療品質，也協助偏遠地區服務的醫療人員進一步了解病人最近的醫療情形，同時避免浪費，推動以來至少省下新台幣945億元藥費、檢驗檢查費用也省下10多億元。

賴清德認爲，提高健保費率固然對健保財務危機有所幫助，但若要永續經營，將「預防鼓勵」制度導入健保體系更爲重要。據統計，台灣民衆平均餘命已超過80歲，但卻有8.4年處於生病、不健康的狀態，顯示健康促進重要性。

此外，賴清德也表示，健保25年來累積650多筆珍貴的醫療數據，在智慧科技當道的現在，這些資料庫「相當於石油」，和總統蔡英文推動的大健康產業發展策略相呼應，相信未來醫療的發展會從過去觀察體外的生命訊號，到現在的體內檢查，未來將從細胞內尋找病因，政府將好好運用這些資料，強化精進醫療發展，照顧民衆健康。

名城有線電視綜合台

110年4月26日 CH33 節目表

07:00~08:00	名城報報
08:00~09:00	金門故事島
09:00~10:00	咱ㄟ好厝邊 文台寶塔的咖啡微醺
10:00~11:00	金門頭家來開講 認識青商會
11:00~12:00	名城報報
12:00~13:00	金門故事島
13:00~14:00	全民防治秋行軍蟲
14:00~15:00	家扶中心愛心園遊會
15:00~16:00	咱ㄟ好厝邊 文台寶塔的咖啡微醺
16:00~17:00	金門頭家來開講 認識青商會
17:00~18:00	名城報報
18:00~19:00	金門故事島
19:00~20:00	咱ㄟ好厝邊 小蘭辣椒醬
20:00~21:00	全民防治秋行軍蟲
21:00~22:00	金門頭家來開講 認識青商會
22:00~23:00	名城報報
23:00~24:00	金門故事島
24:00~01:00	咱ㄟ好厝邊 小蘭辣椒醬
01:00~02:00	金門頭家來開講 認識青商會
02:00~03:00	名城報報

亞美尼亞大屠殺106週年 拜登正式宣告爲種族滅絕

【中央社記者江今葉華盛頓24日專電】美國總統拜登今天在亞美尼亞大屠殺106週年之際，正式宣告當時的這場悲劇爲種族滅絕。這是首位美國總統做出這類宣告。

第一次世界大戰期間及戰後，於1915年4月24日起至1923年間，在土耳其的前身鄂圖曼帝國統治下，估計有150萬亞美尼亞人，因系統性驅逐、飢餓和謀殺而喪生，其中大部分發生於1919年之前。

在106年後的今天，拜登（Joe Biden）透過聲明向受難者致意，期許歷史不會被遺忘，並時時保持警戒，反對各種形式的仇恨腐蝕影響。

在今天做出宣告前，拜登昨天曾與土耳其總統艾爾段（Recep Tayyip Erdogan）通話。根據白宮釋出的通話摘要，雙方談到兩人同意就這兩個國間相關議題，「建立更進一步合作關係」。白宮方面並未說明兩人是否有談到拜登將在今天宣告亞美尼亞大屠殺爲種族滅絕。

不過，不具名的土耳其官員告訴獨立新聞媒體「中東之眼」（Middle East Eye），拜登已向艾爾段預告，打算作出上述宣告，「艾爾段已就此作出適當回應」、「倘若拜登如此宣告，安卡拉會發表措辭強硬聲明」。

這名官員還說，兩位總統在電話中都沉著冷靜，不過艾爾段針對拜登即將作出的宣告表達反對。

土耳其強烈反對種族屠殺說法，強調亞美尼亞誇大族裔死亡人數，且鄂圖曼帝國瓦解時，土耳其裔同樣死傷慘重。用「種族滅絕」來形容此一事件對土耳其領導人而言十分敏感，認爲那是一場造成雙方都死傷慘重的悲劇。

但包括法國、加拿大、巴西、德國、俄羅斯、波蘭、荷蘭等至少29國承認事件屬種族滅絕。美國聯邦參議院2019年也曾通過決議，承認亞美尼亞大屠殺是種族滅絕。

台東廣原小熊姆拉斯度冬 活動頻率低

台東廣原小熊姆拉斯返回山林逾11個月，台東林管處表示，經小熊身上的衛星回傳資料顯示，去年12月到今年3月初移動距離及活動頻率相對偏低，甚至還有將近10多天沒能接受回傳的訊息。（台東林管處提供／中央社）

【中央社記者李先鳳台東縣25日電】台東廣原小熊姆拉斯返回山林逾11個月，台東林管處表示，經小熊身上的衛星回傳資料顯示，活動範圍約32平方公里；冬季低溫時活動頻率低，甚至將近10多天都沒接受到訊息。

2019年7月27日誤闖台東縣海端鄉廣原村，遭兩隻大狗追咬，幸獲村民援救脫困的落單雌性小台灣黑熊，牠在獲救後由部落依據布農族儀式命名爲姆拉斯（Mulas），林務局台東林區管理處接手照養、野訓，2020年5月17日由直升機載送，順利運到中央山脈某處野放。

台東林管處表示，姆拉斯野放迄今，活動的森林範圍大約是32平方公里，統計直線移動距離至少有240餘公里；由衛星回傳的定位資料，發現去年12月到今年3月初移動距離及活動頻率相對偏低，甚至還有將近10多天沒能接受回傳的訊息，讓負責紀錄牠行蹤的人員有些擔心。

隨著氣溫回升，姆拉斯定位資料開始有較遠距離的移動，且活動範圍雖仍以先前較常活動的區域爲主，研判可能與冬季低溫，使得姆拉斯活動意願偏低，甚至選擇躲在樹洞或遮蔽程度較高的位置避冬有關。

台東林管處指出，透過蒐集姆拉斯近一年的活動資料，對台灣黑熊幼熊野放後的生活狀況，累積更多資訊，特別是在季節交替或氣候變化期間的行爲模式。目前看起來姆拉斯已能展現與生俱來在野地生活的智慧及趨避能力，安居在屬於牠的森林裡。

責任編輯／張郁姍