金門日報

中華郵政台字第二〇一一號執照為第二類新聞紙

第二〇三二〇號

KINMEN DAILY NEWS

發行人：傅仰土
社長

今日二大張售新台幣六元

印刷者：本報印刷廠

社址：89148 金門縣金湖鎮成功村一號
服務電話：(〇八二)三三二三七四・三三二四六〇 傳真電話：三三一九九五

民曆紀事

喜神：東北
財神：正北
日煞：西方
日沖：蛇9歲

宜：祭祀 開光 裁衣 牧養

不宜：開市

75歲以上長者 昨止2350人接種疫苗

記者陳冠霖／綜合報導

金門縣衛生局表示，地區75歲以上長者至6月19日接種COVID-19 AZ疫苗為2350人，受媒體報導台灣長者接種疫苗後猝死案例影響，接種者僅佔原調查有意願施打者4381人的53.6%。

衛生局表示，為提供本縣75歲以上長者快速又安全的接種新冠肺炎疫苗、免去預約等待的煩惱，本縣自6月16日起分別在金城縣立體育館、金寧中小學體育館、金湖體育館和金沙國中體育館，採分區、分時段加以分流，由縣政府、各鄉鎮公所利用交通工具親自到村里接送長者依排定時間到接種站施打疫苗，以期盡快提高疫苗接種覆蓋率，保護長者健康，4大型場館4天共計接種1524人。

衛生局表示，接種首日長者施打踴躍、依排定時間有秩序的接種，老人家也感謝縣政府貼心安排，惟次日媒體陸續報導台灣長者接種疫苗後猝死案例，明顯的出現緩打潮。統計4大型場館4天接種人數，分別為579人、481人、288人、176人，接種人數驟減。

中央流行疫情指揮中心公布，截自6月18日疫苗不良事件通報系統已收到49例接種COVID-19 AZ疫苗後死亡之通報，其中在6月18日新增24件中75歲以上長者就有20例，由於全台出現多起長者接種疫苗後猝死的消息，本縣亦受到事件影響，導致影響施打意願。

衛生局表示，地區洗腎患者6月14日起由衛生福利部金門醫院及傅仰賢診所陸續完成接種。而住宿型長照機構住民及其照護者部份，已於6月18日由衛生福利部金門醫院兵分三路至大同之家、松柏園老人長期照顧中心及福田家園進行到府接種服務，計接種215人。此外，為提供COVID-19疫苗公費接種第一至三類人員可近性及可及性的接種服務，本縣共有9家合約院所加開門診並增加每日接種人數上限。

衛生局表示，下周開始，疫苗施打小組也將深入社區，為臥病在床、不良於行的老人家提供到宅施打服務，未來本縣將配合中央政策滾動式檢討因地制宜之接種策略，針對符合接種對象盡速完成接種。

金門縣長楊鎮浯為孕媽咪請命，希望中央放寬限制，讓地區孕婦都能優先施打莫德納疫苗。（圖摘自縣長臉書）

為孕媽咪請命

縣長建請中央列為優先施打莫德納對象

記者楊水詠／縣府報導

最新一批二十四萬劑莫德納疫苗抵達台灣，目前中央僅開放一至三類公費對象接種莫德納疫苗，金門縣長楊鎮浯為孕媽咪請命，希望中央放寬限制，讓地區孕婦都能優先施打莫德納疫苗，保障孕婦、胎兒接種者的健康權益。

中央疫情指揮中心十八日上午的全國防疫視訊會議，金門縣副縣長黃怡凱已利用發言的機會，率先提出讓孕婦都能優先施打莫德納疫苗的建議，獲得不少其他縣市共鳴。另，縣府也著手造冊作業，只等中央同意即可開打，而且將由金門醫院預約施打。

縣長楊鎮浯昨天在臉書表示，依照英國及德國新冠疫苗注射建議，孕婦應以mRNA疫苗為主。同時為基於考量母胎安全，他因此建議中央，如果在mRNA疫苗-莫德納足夠的前提下，應考量將孕婦納入此類疫苗的優先施打對象。

疾管署系統出包 衛生局：金門0確診

記者陳冠霖／綜合報導

由衛生福利部疾病管制署建置的「傳染病統計資料查詢系統」19日上午出現異常，竟顯示金門縣一口氣暴增6例新冠肺炎本土病例，瞬間引發鄉親緊張和議論，經金門縣衛生局調查後，發現是中央系統異常，導致包括金門在內的許多縣市病例數都遭誤植，衛生局澄清相關疑慮，強調金門目前維持「0確診」，請大家不用恐慌。

衛生局表示，衛福部疾管署建置之「傳染病統計資料查詢系統」19日異常顯示金門縣有6例新冠肺炎本土病例，衛生局上午約9時立即緊急連絡疾病管制署台北區管制中心轉總署知悉，於上午約9時30分左右該區管制中心來電表示，該署經查係資訊系統出問題，造成許多縣市確診病例數皆有錯誤資訊，經該署積極搶修資訊系統後，於下午13時左右查詢該系統已修復，金門縣目前仍維持「0確診」，請鄉親不要恐慌。

走私香菇遭逮 3人移送居家檢疫14天

縣府建設處長陳祥麟說明處理過程 重申疫情期間禁止本國漁船與大陸船舶接觸

記者楊水詠／縣府報導

針對金門岸巡隊日前查獲一艘動力小船超越兩岸中線進行走私香菇違法行為，金門縣政府在十八日請岸巡提供涉案相關具體說明後，即由衛生警政啓動執行越界船員三人居家檢疫作業，以杜絕防疫可能破口。

縣府建設處長陳祥麟表示，金門岸巡隊於十七日下午四時五十分於金沙鎮湖山泊地查獲一艘動力小船超越兩岸中線進行走私香菇違法行為，並於當日下午六時電話通知縣府建設處，然岸巡值勤人員未有充分資料說明該船與大陸船舶接觸，且有進入大陸地區之事實，僅表示該船脫離雷達鎖定範圍。

陳祥麟指出，建設處在十八日上午請岸巡提供該船涉案相關具體說明，經於十八日下午四時三十分將完整通報單與圖資提供縣府，縣府方始由衛生警政啓動執行越界船員三人居家檢疫作業，對於通知時間差縣府請岸巡能在第一時間除即時處理清消量體溫外，也能立即通報相關單位，以杜絕防疫可能破口及確保安全。

縣府建設處表示，109年大陸地區爆發新冠肺炎疫情期間禁止本國漁船與大陸船舶接觸，為了隔絕來自對岸可能的傳播途徑，公告自109年二月十五日凌晨零時起，禁止本國籍漁船、動力小船、遊艇，航行超越金門縣限制、禁止水域一定範圍或與大陸船舶接觸。後來，為應漁民作業和航業營運需求及疫情狀況，於109年八月六日修正為超越禁、限制水域一定範圍且與大陸船舶接觸者需居家檢疫，違反公告事項之船舶就發生港埠區域，由海巡單位通知衛福部疾病管制署金門辦事處或金門縣衛生局，開立居家檢疫通知書，所有船員需居家檢疫十四天，執行至今，居家檢疫案件處理尚稱順暢。

記者陳冠霖／綜合報導

金門岸巡隊17日逮捕薛姓、潘姓、陳姓等3名男子，駕船赴大陸走私運回774公斤的大陸香菇，由於3人有明顯與對岸民眾接觸之事實、符合居家檢疫之條件，因此18日傍晚由衛生局人員與員警針對3人開立居家檢疫通知單，並將3人移送至警光會館集中檢疫14天。

金門縣衛生局每日公布縣內居家隔離、檢疫人數，眼尖民眾發現，18日公布的居家檢疫人數多了3人，追查之下竟然是3位民眾私下出海到對岸，企圖走私大陸香菇遭逮，因明顯有與對岸人士接觸之事實，需居家檢疫14天。

金門岸巡隊查獲一艘我國籍漁船從大陸走私香菇。（岸巡隊提供）

責任編輯／趙水樹

誠徵 特產行銷徵送貨員，自備駕照，月薪36,000元。洽電話：0932890585

道路施工封閉改道公告

工程名稱：點亮城鎮之心-金門後浦魅力城市營造計畫-運動場周邊改善工程
承攬廠商：泉昇營造股份有限公司　連絡電話：082-335801
預計封閉開挖期程：110.06.21~110.06.27
工區圍籬設置及封路範圍：城中籃球場西側道路（省府牌樓南側）
封路期間行人車輛改道行駛路線：自華僑之家前方（光前路）→安和社區→福建省政府→金城國中→民權路
道路行駛，詳述如下：
一、自華僑之家前方（光前路）經安和社區，再經福建省政府往金城國中（民族路），反向亦之。
二、自民權路段往北堤路行駛，右轉經金城污水處理廠後再左轉可到達游泳池，反向亦之。

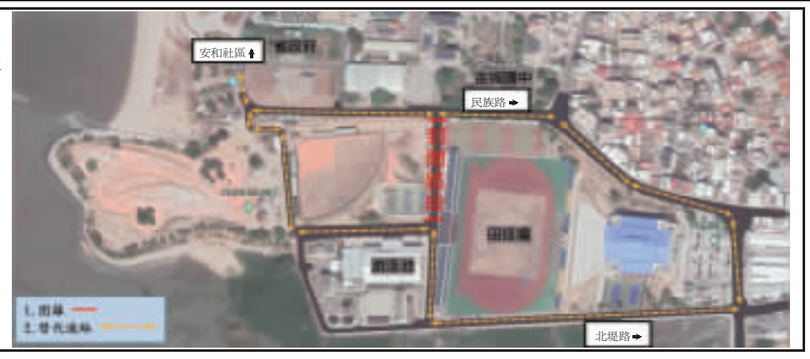

農業普查來關心　農業傳承有信心
請支持農林漁牧業普查
普查期間：110年5月1日至6月30日
主辦單位：行政院主計總處
協辦單位：金門縣政府及各鄉(鎮)公所
廣告

誠徵 紀揚營造誠徵行政人員及會計人員各一名，會計人員需為會計相關科系，薪資25,000起，週休二日享勞健保，意洽：0932294155 黃經理

金門防衛指揮部公告

日期：06月23日
時間：上午05：30至07：30止
射擊地點：金沙鎮東店陣地，實施火炮對海射擊，請鄰近居民及海上作業船隻勿闖擊戒區，以免發生危險！
射擊區域：金門東北海面（範圍：A:24.3012"N,118.27'45"E,B:24.2952"N,118.2828"E,C:24.2850"N,118.27'44"E,D:24.2937"N,118.2656"E）

有（無）主墳墓遷葬 告示

主　旨：告示金湖鎮「110年有(無)主墳墓遷葬」事宜。
告示事項：
一、墳墓地點：金湖鎮夏興段956地號
二、遷葬原因：建築整地
三、遷葬時間：自110年6月18日起3個月內。
四、墳墓所有人、管理人、關係人，請於遷葬期限內逕向陳向榮先生(小姐)委託之歸鄉葬儀社聯絡，逾期未遷葬者，由受委託之歸鄉葬儀社遷至金門縣納骨堂(塔)，不得異議。
五、歸鄉葬儀社：電話：0910327552

萬法仙宗濟賢宮
執事服務項目
一、陽宅地理風水勘輿.沖煞.壁刀化改
二、神明開光點眼.安座.安爐.安祖先
三、新建地方位坐山.分金.無主陰魂超渡
四、收驚.擇日.卜卦.嬰靈.意外亡靈超渡
五、墓地風水.立墓碑坐山.選塔位方位
宮主李緯林　法號無玄執為服務
住址：金寧鄉下堡81之2號
電話：0919-131-068、326-538

常春藤 英數補習班
小學數學班　小學英語班
國中英文班　國中數學班
立案字號：府教社字1080065878
地址：山外公車站7-11二樓 報名電話：330808

永昇居家鐵工設計
隔熱採光玻璃屋 鐵屋
免拆窗乾式施工
快速捲門 防火門 防盜門窗
陽台凸窗 採光罩 鋁門窗
氣密窗 鍛造門窗 欄杆 ST
各式鐵件加工
0912-578-305

遺失 遺失東里營造有限公司(丙等)綜合營造業登記證書，登記證書字號：綜丙D字第D00292-001號，作廢

誠徵 嘉里大榮物流徵駕駛員一名備自小貨駕照薪資35,000以上洽：373878

海峽 兩岸↔船運 大陸進口貨運 ★每週三固定航班
建材類：石材.磁磚.紅磚等
五金類：鋁鐵製品.玻璃等
家用品：家具.塑膠製品等
其他類：來電洽詢
公司LINE／082335113
公司微信／0977066338
電話／082-335113 傳真／082-336867
石井收貨地址／石井鎮進港路雄風路240號
大陸收貨電話／伍小姐 13799560463

驗車找山外安豐
驗車服務時間：
週一至週五早上08：00-夜間06：00（中午時段沒有休息）
週六早上08：00-中午12：00（週日及國定假日休息）
金門縣金湖鎮新市里國順街3-2號
服務電話：082-336869

出租
金城透天房屋
7房6衛二廳
停車空間大
套房雅房設備全
（多間）

售
二手機車
電動車，代步輔車
洪先生：0932817685
洪小姐：0911883319

金三榮水洗粉刷砂及混凝土細砂
用途：
（一）建築用粉刷砂：顆粒圓潤、含泥量符合CNS387建築用砂規定，可增加粉刷效率。
（二）混凝土細砂：FM=1.5~2.0之間，可增加混凝土工作性及強度。
備註：歡迎營造廠及混凝土廠訂購
電話：082-335593#30林小姐
傳真：082-335569

雅居廚櫃 YaJu WholeHouse　專家の物事 交給我們
DSKY 龍天下衛浴
金門總經銷 年度 整體規劃・廚具・系統櫃・浴櫃
展示店：金門縣金湖鎮夏興1-1號
TEL：082-337952・FAX：082-337960
來店參觀，免費送500東森購物金

聖祖食品 金門第一品牌
一口有內涵的貢糖
通過ISO22000
通過SGS檢驗
通過HACCP
得獎最多
最多名人推薦
電話：082-323456
地址：金門縣金寧鄉伯玉路二段301號

金門縣政府旅台鄉親北部服務中心 02-29150045
金門縣政府旅台鄉親中部服務中心 0932-622-137
金門縣政府旅台鄉親南部服務中心 0919-113-366
台北榮總金門鄉親服務台 (02)2875-7814
安寧返鄉服務專線 衛生局 0913-862-282(鄭志強)
法務部調查局檢舉專線 0800-007-007
金門縣政府廉政專線 325538
金門縣警察局 325341・372218
刑警大隊 325652
反詐騙專線 165、110
交通隊 320870
金門縣消防局 324021
金門第九海巡隊 334261・336288 363816
金門縣港務處 332268
金門縣消費者服務中心電話 1950
部立金門醫院 332546-7
金門縣殘障服務協會 330765
金門縣路燈道路養護小組免費服務專線 0800-020-120
金門縣殘障專用公車預約服務專線 0800-811-100
金門縣政府菸酒檢舉專線 082-322976
勞工行政服務專線 373291
社會福利服務專線 324648
金門縣康復之友協會 334380
金門就業中心專線 311119
本報意見橋服務電話 332374

訂閱本報 刊登廣告 請多就近利用各地區代辦處
本報廣告組 電子郵件信箱：tsay1119@ms35.hinet.net
電話：332374
傳真：330884

金城地區 電話：328728 金城鎮民族路90號
金湖地區 電話：331525 金湖鎮山外里山外2-7號
金沙地區 電話：0933699781 金沙鎮官澳36號 李姬
金寧地區 0910334484 金湖鎮武德新莊118號
烈嶼地區 TEL:363290 FAX:375649 手機：0963728817 烈嶼鄉后頭34之1號
夏興地區 電話：331818 0905372050 金湖鎮夏興84號

星月爭輝 大小文學獎帶動地區寫作風氣

金門縣文化局日前宣布，總獎金高達120萬元的2021「浯島文學獎」將提前於8月1日開始徵稿，8月31日截止，歡迎海內外的寫手加入這場書寫金門的文學盛會。

已邁入第18屆的「浯島文學獎」，每年均獲台澎金馬及美國、香港、中國大陸，以及東南亞國家，包括馬來西亞、印尼、菲律賓等地中文寫作者熱烈回響，已然成爲國內知名重要文學獎項，誠如文化局所指出的，浯島文學獎歷年優秀作品不斷提高金門的文學視野，在表現多元的金門元素外，也有助於金門的觀光行銷，我們引頸期待今年參加角逐的作品，用不一樣的角度看見、探索這座有著薈萃人文的海島。

無獨有偶，好事成雙。除了能見度越來越高的浯島文學獎，自去年開始，金門縣教育處也首度舉辦金門青少年文學獎徵文比賽，參加資格爲地區各高中職、國中、國小學校在學學生，徵文作品分爲散文、新詩、小說三種類，最後共收到204篇投稿，以首度舉辦的學生文學比賽來說，算是還不錯的成績。

有了第一年的經驗，教育處日前正式宣布，110年第二屆金門青少年文學獎徵文比賽9月1日起開始收件，本次徵文比賽除了延續上屆的散文、新詩及小說，更新增了童話類別，一共四大類別、八個組別，本屆小說組亦開放國中生投稿，八個組別分別爲國高中職小說組、高中職散文組、高中職新詩組、國中散文組、國中新詩組、國小散文組、國小新詩組，以及國小童話組，總獎金超過20萬元。

教育處表示，活動徵選資格爲本縣各高中職、國中、國小學校在學學生，徵文主題不拘，凡內容取材以金門人事景物相關皆可。每人可同時參加不同文類，但同一文類以一篇爲限。並以未曾獲獎之作品爲限，請各級學校同學踴躍投稿。

長期以來，金門地區藝文風氣鼎盛、創作人才輩出，但誠如教育處觀察並指出的，地區創作者年齡層偏高，寫作人才似出現青黃不接之窘境，這也是教育處規劃、籌辦青少年文學獎的主因，希望藉由文學獎徵文，提供青年學生文學創作的舞台，培養青少年閱讀、寫作興趣，傳播金門文學的種子。

寫作不僅是學校教育的重要部分，也是個人表達意見、職場工作的重要能力，但經過十多年的學校教育，不少人的寫作能力與素養依舊不足，學校教學成效頗令人詬病，究竟問題何在，也確實值得探究。

實則，寫作能力反應的是一個人的思考與閱讀，除了學校的寫作教學，學生更應廣泛閱讀、大量閱讀，培養自我對話與思辯的能力，並且不斷的練習，才能掌握並精進寫作的技巧。

地區有不少中小學致力推動閱讀教育，響應「身教式持續安靜閱讀」（Modeled Sustained Silent Reading, MSSR），讓教師以身作則，在特定時間（大都是早上）帶領學生一起安靜閱讀，注重讓學生有自己選擇閱讀內容的權利，而非因教師、家長的要求而讀，同時也鼓勵師生發表感想、相互討論，促進批判思考，提高閱讀的興趣，相信能在校園播下閱讀與寫作的種子。

今年無疑是學校教育史上極爲特殊的一年，爲落實防疫，自5月19日宣布各級學校全面停課以來，已整整超過一個月，「停課不停學」不是口號，建議老師與家長鼓勵學童作好規劃、多多閱讀、提筆創作，挑戰第二屆金門青少年文學獎吧。

縣府獎助維護傳統建築風貌 耗資逾9億完工675件

左、中、右：金門縣政府辦理維護傳統建築風貌獎助及編列預算，接受民眾申請傳統閩南式如一落四櫸頭、二落大厝、三蓋廊等依原樣修復具成果，永續保留閩南傳統建築文化資產。（圖摘自建設處網站）

記者楊水詠／縣府報導

根據金門縣政府建設處統計資料顯示，金門縣維護傳統建築風貌獎助自治條例從公布實施已有十年，至今（110）年三月止，計完工六百七十五件（棟），傳統閩南式或洋樓式建築物依原樣修復，總共獎助新台幣九億二千一百零七萬四千餘元，使縣內傳統建築物得以永續保留及成爲閩南傳建文化資產。

縣府建設處表示，金門縣爲鼓勵居民參與保存維護傳統建築及城鄉風貌，自九十年二月十二日制定公布「金門縣維護傳統建築風貌獎助自治條例」及編列預算，接受民眾申請傳統閩南式（如一落四櫸頭、二落大厝、三蓋廊）或洋樓式（如五腳氣、突歸、三塌壽）建築物依原樣修復之獎助，獎助分爲屋頂部分、外牆部分、地坪部分及其他部分四項，各項獎助金額均不得超過實際費用之百分之五十，獎助總額最高不得超過新台幣三百萬元。

依金門縣維護傳統建築風貌獎助自治條例規定，它的適用地區爲縣府行政所轄地區；位於金門國家公園區域內之傳統建築物，優先向金門國家公園管理處申請補助，不足再由縣府視狀況酌爲補助，其申請人依其自治條例向縣府申請補助，須經金門國家公園管理處申請補助者爲處同意。但以未向金門國家公園管理處申請補助者爲限。

在傳統閩南式或洋樓式建築物依原樣修復者，得依本自治條例申請補助所需之工料經費，其補助標準如下四項，各項補助金額均不得超過實際費用之百分之五十：一、屋頂部分。二、外牆部分。三、地坪部分。四、其他部分。前項補助總額，最高不得超過新臺幣三百萬元整。但經金門縣維護傳統建築風貌審議委員會審議具保存價值之廟宇、祠堂或其他性質特殊建築物，補助總額最高不得超過新臺幣一千萬元並以一次爲限。第三條之一前條之建築物，具保存價值，除廟宇、祠堂等用途特殊之建築物外，所有權人得向縣府申請設定地上權、信託登記等或符合其他法律之方式予縣府使用管理，由縣府修復後予以活化再利用。前項申請，須經縣府審查、勘選合格後，依土地登記程序設定地上權、信託登記等或符合其他法律之方式，期限以三十年爲限。前二項設定地上權、信託登記等或符合其他法律之方式相關規定及後續使用等事項之辦法由縣府另定之。

申請修復獎助者資格，按金門縣維護傳統建築風貌獎助自治條例規定需具：一、土地或建築物所有權人。二、土地或建築物登記名義人已死亡，因故未能辦理繼承登記，其法定繼承人。三、土地或建築物登記名義人已死亡，法定繼承人不明，其建築物現合法居住者或使用逾三年者。四、現居住者或使用逾三年者，經第一款或第二款之人出具同意書。五、其他經金門縣維護傳統建築風貌審議委員會審議同意者。

依金門縣維護傳統建築風貌獎助自治條例申請修復獎助者，應檢具下列文件送縣府審查：一、審查表。二、申請書。三、申請人身分證明文件。四、土地使用權同意書。五、切結（契約）書。六、房屋權利證明文件。七、建築物預定修復之各部分詳細照片。八、建築物整修概要及使用計畫說明。九、建築物位於金門國家公園區域內，須另提出經金門國家公園管理處同意及未申請類似補助之證明文件。十、其他相關證件。

申請獎助案件由金門縣維護傳統建築風貌審議委員會依據金門縣維護傳統建築風貌建築審議原則審查之。申請獎助案件經縣府審查核可後，發給「金門縣維護傳統建築風貌獎助證明書」，載明核定補助金額，申請人應於規定期限內竣工，並檢具詳細竣工照片、獎助證明書及相關資料，向縣府請領獎助金。

另，申請獎助案件未經縣府許可，任意改變建築之形貌、違建未拆除或未按委員會決議事項辦理者，扣減原核准金額之全部或一部，其扣減額度，由縣府審議委員會決議之。申請人應於獎助證明書核准當日起一年內完工，如因故未能如期完工，得申請展延一次，並以半年爲限。自獎助證明書核准當日起，六個月內未報開工、未於原核准期限或展延期限內完工者，應廢止獎助。補助經費核發後，非經縣府許可，不得改變建築物之形貌。

此外，申請人領取補助後，違反金門縣維護傳統建築風貌獎助自治條例規定事項者，縣府得逕行廢止其獎助之資格並收回已核發之全部或一部份獎助經費，申請人拒絕歸還獎助經費者，縣府得依法求償並爲強制執行。

金門城東門城門修繕工程 近期完工

記者詹宗翰／金城報導

金城鎮金門城現有四座城門，先後在地方的奔走下興築，通往水頭的西門及位在珠水路上的東門因爲建成時間已久，建築體因受潮呈現油漆剝落及有鋼筋裸露、屋瓦鬆動的問題，金城鎮公所於今年先後延請廠商修復，期望能讓建築結構安全，以維用路人的安全；目前東門仍在施工中，不日可修繕完工。

金城鎮公所表示，西門城門座面磚剝落及城門樓之油漆已改善完成，東門城門目前已完成樓頂瓦片修繕、燈具拆除、樓頂內部鋼筋裸露除鏽上漆及結構修復，但城門座內部梯間仍有掉漆及部分裂縫、燈具線材收納及城門基礎裂縫尚未改善完成，鎮長李誠智責成同仁及廠商趁疫情三級警戒、人流頻率下降期間，務必完成東門城門修繕作業。

金門的歷史可追溯自晉元帝建武元年（西元317年）。明朝，爲了抵禦海盜的侵擾及保護當時住在此地的居民，於是建造「千戶所城」。在明鄭抗清時期，金門城是主要重鎮，清康熙19年（西元1680年）總兵陳龍將總兵署遷至後浦，金門城才逐步沒落。舊有的城垣於對共作戰期間，因構築工事所需而拆除，僅餘夯土與部分基礎石條。現有的四座城門，則是在缺乏舊有城樓型制面貌的參考及沒有整體規劃下分別完成。

民國55年，環島南路通車，穿過金門城城牆舊址的珠水路，弄出了一個新西門。現有的東門在金門酒廠回饋地方基金550萬元挹注下，於民國85年全國文藝季金門系列活動「高粱、酒香、金門城」的隔年完工，西門則是在民國88年興建。金門城西門建成已近二十年，東門則更久，西城門座面磚剝落、城門樓嚴重掉漆；東城門樓頂瓦片破損、滑脫，樓頂內部鋼筋裸露、掉漆，燈具損壞。城門下皆可通行人車，爲了居民、遊客及用路人的安危著想，金城鎮公所今年先後就西門、東門進行修繕。

金門城共有東南西北四座城門，自古即有「要丁東門外，要富西門外，要興南門外，要官北門外」的諺語，意爲東臨人口旺的古崗，所以要人才就到古崗去找，西方的水頭是僑商匯集，要賺錢到那邊，南門外是港口，商業興盛，北門則臨燕南山燕南書院所在，做官求名當往這裡去！如今，金門城的四個角落都興建新的城門樓，造型各異，其中南門是金門酒廠的大門口，可登牆望遠的北門旁有著明遺老街，在西門可遠眺烈嶼，登東門可遠望金門南面海域。鎮公所趁疫情三級警戒、人流頻率下降期間完成城門修繕作業，期待疫情過後再次迎接遊客的到來。

上、金門城東門城門位在珠水路上，連結舊金城和古崗二聚落，是金城鎮環鎮道路所必經，現在正進行修繕工程；下、金門城東門城門建成已久，城門有屋瓦鬆動、油漆斑駁、建築體基腳更有裂痕，金城鎮公所找來廠商施工改善。（詹宗翰攝）

掌握國軍招募資訊 加LINE抽好禮

記者李增汪／綜合報導

國軍人才招募中心即日起辦理「新朋舊友攏總來・邀請加入抽好禮」線上抽獎活動，希望能吸引更多民眾加入LINE官方帳號，即時獲得國軍招募第一手資訊。

國軍人才招募中心表示，凡於活動時間新加入「國軍人才招募」LINE官方帳號，將有機會抽到新友獎的抗噪藍牙耳機、智能音波牙刷等好禮；活動前已加入的使用者，邀請5位用戶加入「國軍人才招募」LINE官方帳號後，也有機會抽到推薦獎的智慧手錶、奈米水離子吹風機等好禮。

國軍人才招募中心指出，活動至本月29日止，詳細資訊公告於「國軍人才招募中心」官方網頁，也可撥打免付費專線0800-000050諮詢。

國軍人才招募中心即日起辦理「新朋舊友攏總來・邀請加入抽好禮」線上抽獎活動，希望能吸引更多民眾加入LINE官方帳號，即時獲得國軍招募第一手資訊。

勞工紓困貸款額滿 暫緩受理申請

記者許加泰／綜合報導

勞動部開辦「勞工紓困貸款」，自6月19日凌晨0時起，銀行暫緩受理新申請案。

勞動部表示，爲減低疫情對勞工生活之衝擊，自6月15日開辦「勞工紓困貸款」，截至6月18日下午5時止，已有110萬9,552人提出申請，銀行核貸34萬756件，因爲申請件數已超過原預定50萬個貸款名額，爰銀行暫緩受理新申請案，待完成核貸作業後，再俟情況滾動檢討。

勞動部了解勞工急需資金因應短期生活需求，對於已受理之案件，各承貸銀行繼續審查及核貸，勞動部會持續協助聯徵及核貸作業，期望讓勞工朋友能及早獲得貸款資金紓困，勞動部也將視核貸情形，積極向行政院爭取預算。

責任編輯／趙水樹

大型疫苗接種站告一段落 施打順暢獲肯定

金城計477人

設在金城體育館的大型疫苗接種站，連續四天來針對75歲以上長者施打疫苗，合計477位前往接種疫苗。（莊煥寧攝）

記者莊煥寧／金城報導

中央配發金門縣1萬1200劑AZ疫苗，設在金城體育館的大型疫苗接種站，連續四天來針對75歲以上長者施打疫苗，昨日告一段落，四天來合計477位前往接種疫苗。

根據衛生局的統計，金城體育館大型接種站連續四天來接種新冠疫苗的統計人數爲：16日有187人，17日有158人，18日有56人，19日76人。合計四天共有477位鄉親前往完成疫苗注射。

金城鎮長吳有家表示，感謝醫護人員、衛生局、衛生所、警消及公所同仁連日來的辛勞，讓此次接種作業順利完成。長者目前一切安好，持續經由里長及社區給予關懷。

因應社區大型接種站之設立，金沙鎮公所也透過基層里鄰長初步調查接種意願，並召集八個里里長進行協調會議，敲定各項執行細節，也透過依里分流排定各里接種時間，並由里長廣播或分送通知單給符合資格之鄉親。金沙鎮社區大型接種站設置於金沙國中體育館，16日起至19日止依序排定爲汶沙里、官嶼里、山三里、西園里、大洋里、光前里、浦山里、何斗里。除了首日鄉親居住地鄰近接種站外，考量長者自各聚落往返接種站之交通問題，亦自17日起啓動接駁服務，依各里排定之時段到各村落接送長者前往施打疫苗。

金沙鎮社區大型接種站，16日依原本規劃之接種動線進行疫苗施打。次日起經過相關之建設，調整爲「宇美町式」打法，標榜長者不動，醫、護人員移動，以提昇施打效率。而不論是任何方式，到場鄉親在報到後，皆要測量額溫，以及量測血壓，並依號次於等待區等候，經醫生評估後，再由護理人員進行疫苗接種，完成施打後於現場留觀區等候30鐘再離開，過程皆順利。

依據金沙鎮社區大型接種站之統計，連日來工作人員研判受國內疑似接種疫苗而猝死之新聞影響，讓長者多改持再觀望之態度，故接種人數如溜滑梯般下降，分別是6月16日125人，6月17日90人，6月18日78人以及6月19日33人，共計有326人次完成接種。最高齡接種者民國9年次的百歲阿嬤，施打前很緊張，過程順利。而目前第一階段社區接種站工作告一段落，至於何時再啓用，須待中央下一階段施打計畫才知曉。

金沙鎮社區大型接種站設置以來，鎮長吳有家、各里里長或到場或於各村落間隨時等候，協助長者完成疫苗接種。

金沙計326人

金沙鎮公所於17日起啓動交通接駁服務，載送長者往返施打疫苗，過程順利，第一階段接種服務也告一段落。（陳麗妤攝）

記者陳麗妤／金沙報導

配合75歲（原住民65歲）以上之長者公費疫苗施打計畫，金沙鎮之大型接種站設置於金沙國中體育館，6月16日起至6月19日止爲長者施打AZ疫苗，昨日告一段落，依據統計，共有326人次完成施打，最高齡爲民國9年次的百歲阿嬤。金沙鎮鎮長李錫鑫到場關心鄉親施打疫苗情形，連日來鎮公所也出動人力和專車提供接送服務。

本縣向中央爭取配發金門縣1萬1200劑AZ疫苗，15日起針對全縣75歲以上長者及具原住民身分的65歲以上長者採雙軌制接種，由大、小金門9合約院所率先開打，16日起在金城體育館、金寧中小學體育館、金湖體育館和金沙國中體育館4大型接種站緊接開打，期間，縣長楊鎮浯也親自前往各接種站關心施打情形，並慰勉現場工作人員的辛勞。

爲避免群聚以及維持接種秩序，採分區、分時段加以分流，由縣政府配合各村里利用交通工具接送長者按時到接種站注射疫苗。在疫苗接種現場，本縣衛生局爲快速接種，效仿日本「宇美町式」，接種者拉開距離坐好，由醫生及醫護人員移動確認身分、評估、施打疫苗，及原位觀察，降低接種者移動風險，現場作業順利。

金城鎮包括金城體育館、金湖體育館、金沙國中體育館及金寧中小學體育館等4座大型場館當作疫苗接種快打站，並安排於16日至19日開打，對象爲75歲以上長者，以及65歲以上的原住民，金寧鄉開放戶籍在金寧鄉75歲以上長者、65歲以上原住民合計1623人可接種疫苗，昨（19）日施打告一段落，四天下來於金寧中小學體育館共有332名長者完成疫苗注射。

金寧鄉公所指出，爲快速接種，醫護參考日本「宇美町式」打法，高齡友善服務：長輩不動、工作人員動，讓施打更有效率。接種站作業流程採一站式服務，長輩報到後，測量體溫、酒精消毒，依號碼牌入坐，既由工作人員至旁指引填寫意願書→醫師評估問診→護理人員注射疫苗→留觀30分鐘，確認無健康問題才可回家，減少長者移動的風險，提升安全有效率的注射疫苗服務品質。

接種疫苗期間，縣長楊鎮浯對於金寧疫苗接種站開設設施表示肯定與讚許，場館施打的狀況都非常順暢，現場動線流暢，施打距離與施打的狀況都非常滿意，並親切與施打長者寒暄問候。他感謝鄉親的配合，以及楊鄉長率領基層民政幹部一起投入，讓疫苗接種非常順暢，並呼籲符合資格尚未施打的鄉親趕快前往施打，鄉公所貼心爲鄉親長輩服務，希望透過疫苗施打讓金門整體的抗疫保護力提升、鄉親更放心能一起度過這次的疫情難關。

鄉長楊忠俊也感謝縣長楊鎮浯及縣府各單位大家全力配合，提供高齡長者安心接種、便利舒適的環境，協助長輩搭車往返事宜，同時也感謝第一線防疫人員及醫護人員之辛勞，請民衆放心也讓長輩安心前往施打疫苗。如果有任何異常的情況，馬上通報，醫護也都隨時應變，大家能夠放心。

鄉公所也感謝金寧鄉各界連日來到接種站慰勞工作人員辛勞。分別有金寧鄉村長聯誼會會長許明吉（后盤村長）致贈手搖飲料。金寧鄉長楊忠俊致贈手搖飲料。家樂福金門店致贈午餐便當、咖啡、水果。金寧衛生所主任吳國斌致贈豆花冷飲。金門高中撞球隊致贈手搖飲料。

金寧計332人

金寧鄉於金寧中小學體育館設置大型疫苗接種站，開放户籍在金寧鄉75歲以上長者接種疫苗告一段落合影。（李金鎗攝）

記者李金鎗／金寧報導

金門縣各鄉鎮於16日啓動新冠肺炎（新型冠狀病毒病，COVID-19）高危險群的長者族群施打，金寧鄉於金寧中小學體育館設置大型疫苗接種站，開放戶籍在金寧鄉75歲以上長者、65歲以上原住民合計1623人可接種疫苗，昨（19）日施打告一段落，四天下來共有332名長者完成疫苗注射，也認同接種是提高長者保護力的最好方式。

金門縣獲配發的1萬1200劑AZ疫苗，縣府規劃典禮中，贈送每一位六年級畢業生紅包，期許他們繼續在國中階段的學習，有更好的表現。

今年因受疫情影響，卓環、西口、上岐三所國小都改爲線上畢業典禮，洪成發援例爲畢業生準備紅包，請各校校長代爲轉贈，對畢業生表達滿滿的祝福以外，也鼓勵畢業生們未來在國中領域的學習上，保持不斷學習的態度，爲自己未來奠下更好的根基。

各校校長透過線上畢業典禮影片，向畢業生轉達洪成發議員的祝福和鼓勵，也感謝洪議員多年來的熱心教育，支持學校的校務工作。

洪成發贈送烈嶼小學畢業生紅包

今年受疫情影響，烈嶼學區卓環、西口、上岐國小都改爲線上畢業典禮，縣議員洪成發（左）援往年爲三所國小畢業生準備紅包，由各校校長代爲轉贈。（上岐國小提供）

記者許加泰／烈嶼報導

驪歌響起的畢業時節，但新冠肺炎疫情嚴峻，今年，烈嶼學區卓環、西口、上岐三所國小都改爲線上畢業典禮，縣議員洪成發援往年贈送三所國小每一位六年級畢業生一千元紅包，恭喜畢業同學，在人生旅途中又向前跨進一大步。

熱心教育的縣議員洪成發，慨捐很多款項予金門高中、烈嶼國中和烈嶼學區國小，並以父母親的名義在烈嶼國中設置獎學金，來感念父母親，也鼓勵學子向學。多年來，洪成發也持續在烈嶼學區卓環、西口、上岐三所國小的每一年畢業

金門地區新冠肺炎現況說明

資訊更新日期 110/6/19

今日個案統計

確診病例	居家隔離	居家檢疫
0	0	5

＊居家檢疫5名為至大陸走私縣民。

機場快篩統計

到站人數	台灣端機場快篩	尚義機場快篩	金門端篩檢率
163	126	32（1位未離開航廈當日往返/2位持3日內PCR陰性證明/2位嬰兒）	100%

疫苗接種統計

公費接種人次	自費接種人次	總計	餘量(瓶)
6,392	83	6,475	1,175

目前接種對象：
＊「第1類至第3類尚未接種第1劑疫苗者」
＊「住宿式長照機構工作人員及住民」：由部金至機構接種
＊「洗腎患者」：由部金及傅仰賢診所於機構內接種
＊「75歲以上長者」：民國35年12月31日(含)以上
＊「65歲以上原住民」：民國45年12月31日(含)以上
＊「已公費接種第1劑疫苗且間隔10-12週後需接種第2劑」

新冠疫苗統計

單位	衛生局	金門醫院	金城衛生所	金湖衛生所	金沙衛生所	金寧衛生所	烈嶼衛生所	吾家診所	傅仰賢診所	陳水湖診所	大型接種站
電話	330697	332875	325059	336662	352854	325735	362078	375899	322687	321906	
昨天存量(瓶)	770	115	143	19	25	23	8	18	19	52	
今日接種人數	撥出0瓶	0	8	0	0	0	0	12	0	0	176
6/14起累計接種數		1001	223	116	83	77	350	147	128	200	1524
今日餘量(瓶)	770	115	137	14	22	21	8	17	19	52	

備註：每瓶疫苗可接種10-12人。　金門縣衛生局 關心您 24小時防疫專線1922

金門地區今日白天天氣預報（六月二十日）

預報時段	天氣	降雨機率	氣溫
08:00—20:00	多雲	20%	28—33

註：1.資料由中央氣象局提供。2.以上預報資料應以http://www.cwb.gov.tw公布之即時預報資料爲準。

今彩539第一一〇一四六期開獎號碼：01 12 33 36 39

新住民免費電腦課程 招親子會員

記者楊水詠／縣府報導

智慧新能量，數位e時代！爲落實新住民數位應用技能、增進親子共學，金門縣政府教育處表示內政部移民署辦理新住民免費電腦課程，特辦理「學習不停歇、揪團好禮送給你」新會員註冊推廣活動，期以鼓勵新住民及其子女加入會員進行線上學習，活動即起至八月六日止，歡迎地區新住民朋友踴躍參加，活動詳情請至「新住民數位資訊e網」公佈欄參閱。

此項「學習不停歇、揪團好禮送給你」新會員註冊獎勵活動揪團揪起來，活動期間「新住民數位資訊e網」會員（https://nit.immigration.gov.tw/）即可成爲團主，成功邀請未曾註冊「新住民數位資訊e網」新住民朋友，完成註冊並填寫「推薦碼」即贈送團主揪禮一份，每位參與活動之團員贈送宣導品一份，名額有限，手刀揪起來。

它的活動方式，團員註冊新會員需填寫「推薦碼」→「團主」會員帳號即爲「推薦碼」：

1、「團主」成功推薦三位新住民加入會員→將贈送一百元禮券±宣導品三份。

2、「團主」成功推薦十位新住民加入會員→將贈送四百元禮券±宣導品十份。

另加碼贈送，若「團主」成功推薦滿三人以上，將再抽出7－11百元禮券，計五十名。

新住民參加活動辦法：

1、本活動採email通知團主中獎資訊，並統一將活動贈品寄送至一個地址，參與活動之會員請至個人資料確認email是否填寫正確，若填寫的email信箱有誤而造成無法通知到本人，視同自動放棄獲獎資格，不再另行補發獎項。

2、活動推薦碼需在註冊時一併填寫，不接受後補或修改。

爲維護自身權益，於填寫時務必確定所填寫之推薦碼資訊正確性；活動期間，符合活動對象身分者並完成揪團，依系統紀錄判定團員最後註冊時間爲準。在其活動獎項將於活動結束後二十個工作天內，公布得獎名單於「新住民數位資訊e網」最新消息，而且活動獎項獲贈者不得要求指定或兌換物品，或要求轉換爲等值禮券或現金。

此外，參加者應保證所有填寫或提出之資料均爲眞實且正確，且未冒用或盜用任何第三人之資料。如有不實或不正確之情事，移民署有權取消參加者之獲獎資格；若因資料不正確，而導致無法聯繫以及收取獎品，恕無法要求補發。如有致損害於移民署或其他第三人，參加者應負一切法律責任。

金合利昨捐贈醫用3D立體口罩，由金門縣衛生局長李錫鑫（右二）代表縣長楊鎮浯接受和表達感謝。（縣府行政處提供）

金合利公司捐篩檢站口罩

記者楊水詠／縣府報導

新冠肺炎疫情仍嚴峻，金合利實業有限公司（金合利鋼刀）負責人吳增棟、洪秀暖伉儷，秉持「取之於社會，用之於社會」理念回饋社會，他們夫婦因國內新冠疫情均尚未解除，期望貢獻一己之力，特別自臺灣採購醫用3D立體口罩一批二千片，捐贈第一線防疫所需口罩給金門機場篩檢站，爲金門防疫盡一份心力。

金合利醫用3D立體口罩，昨日下午由金合利副總經理吳毅桓代表，由金門縣衛生局長李錫鑫代表縣長楊鎮浯接受。李錫鑫表示，感謝企業愛心捐贈，大家共同維護家園安全、守護鄉親的健康，爲防疫盡一份心力，並讓防疫物資用在有需要的地方，發揮最大的效果。

李錫鑫也代表縣長楊鎮浯，感謝這段期間陸續捐贈各項防疫物資的企業、團體與個人，並表示這次防疫物資的捐贈，提升了防疫的能量，也對第一線防疫工作的落實助益良多，雖然目前金門仍維持零確診，而國內疫情也稍微趨緩，但是，防疫還是不能鬆懈，需要大家一起努力，期盼藉此次活動，喚起更多人共同重視防疫，大家一起挺過疫情。

責任編輯／蔡群生

國小畢業典禮線上直播 驪歌響起師生家長觀禮

開瑄國小遊戲互動 創新有趣

記者陳冠霖／金湖報導

疫情影響，全國畢業典禮改爲線上舉辦，開瑄國小18日舉辦線上畢業典禮，採用混成式直播，所有的貴賓家長與同學們可以透過YouTube網址連結進行訂閱通知，一起於線上觀禮，畢業生們則可進入google classroom班級教室，和學校老師們一起互動參加線上畢典，典禮中段也用gather town平台和畢業生們進行線上遊戲互動和彩品有獎徵答，十分創新有趣。

包括縣長楊鎭浯、金湖鎭長陳文顧、金湖鎭代表會主席蔡乃靖也在線上爲所有畢業生獻上祝福，縣長楊鎭浯感謝家長和師長的付出，並期許畢業生，養成自學習慣，奠定人生的目標、追求理想，學習與人和諧相處，並一起加油，遵守防疫新規定，爲守住美麗的金門共同努力。

開瑄國小校長孫麗琪線上勉勵畢業生，她以郝廣才先生所寫的「40年磨一劍，昔日學界魯蛇變疫情救世主。」一文和畢業生分享。孫麗琪勉勵畢業生，一個人不管是10年20年還是40年，都應該盡其所能，直到命運和機會向你展開，卡林科的成功正是最好的示範，藉此故事鼓勵所有的畢業生們，立大志，成大事，生命因主動積極堅持不懈而能成就精彩。

孫麗琪也介紹本屆畢業生，六年級畢業生共有43位，在學校裡是令人敬愛的大哥哥大姊姊，是所有學弟學妹們的表率，在家裡更是成熟懂事的好孩子。另外國幼班畢業生有29位，在老師的教導下，他們個個有禮貌、愛上學，今年夏天過後也將升上本校的一年級，是學校未來充滿希望的生力軍。

線上畢業典禮頒發畢業生績優獎項外，也頒發親職教育家長獎，獲獎包括李菁、蔡純純、黃秀君、辛珮慈、郭天雯、洪曉婷、莊孟潔、陳慧敏等8人，希望經由活動擴大表揚親職教育成功之家長，以肯定其貢獻，並激勵家長更重視家庭經營與子女教育。

另外，開瑄國小家長會會長許子鈞也充份發揮號召力，除了自己捐贈一台高級平板之外，勸募各界及家長會委員致贈六年級43位畢業生每人一個小米手環5，國幼班小朋友每人一本國語字典當畢業禮物，希望小朋友可以好好學習，閒暇時候能多運動。

左、右：開瑄國小舉辦線上畢業典禮，錄製時均遵守防疫。（開瑄國小提供）

上岐國小化連線劣勢為優勢 更溫馨

記者許加泰／烈嶼報導

「上岐、再見，再見、上岐」，因應嚴峻的疫情，上岐國小給予孩子一次很不一樣的線上畢業典禮，有互動、有留言，各界來賓也透由線上影片，表達祝福。

受疫情影響，今年上岐國小採用線上畢業典禮的方式爲畢業生祝賀，經過多次的實驗及彩排，學校除了克服連線的劣勢外，反之利用了線上的優勢進行留言互動、遠端參與，更突破了實體畢典的距離及人數限制，讓今年的典禮更溫馨，畢業的離情依依不因線上的距離感而有所沖淡。

疫情來襲，卻不減來賓的熱情，爲了祝賀畢業，除了各界禮品外，家長會及洪天南會長特別致贈每位畢業生藍芽耳機及運動用品，勉勵畢業生「在未來的舞台，找到自己的定位」；洪成發議員致贈國小部每位畢業生一千元獎學金，祝賀畢業快樂；烈嶼鄉長洪若珊致贈每位畢業生禮物，肯定學校辦學績效及志工家長的高度配合；代表會方駿洋主席致贈每位畢業生禮物，期許畢業生振翅高飛；洪長享醫師致贈每人一支電動牙刷組、李永澤致贈活動經費，而長期支持學校獎學金的咪兒民宿今年依然沒有缺席，致贈獎學金並勉勵畢業生奮發向上。

校長薛奕龍表示，校園的鳳凰花綻放，校歌輕唱，再美的時光，都有曲終人散的時候。今年的線上畢業互動，如往常上課一樣稀鬆平常，而在這早已習慣的互動模式中，迎來的是國小階段的終章，他們……畢業了。

薛奕龍感謝來賓們的熱心教育，薛奕龍表示，來賓們回饋教育的義舉亦成爲了莘莘學子最好的楷模，未來的路上，大人們不一定能與他們結伴同行，但他們的祝福會陪伴著他們迎接下一個人生階段。

薛奕龍指出，孩子是未來的希望，我們有責任見證並引導孩子的成長與蛻變，更別說給予他們一場難忘的畢業典禮，這個月以來十分感謝學校同仁的辛勞，疫情帶來挑戰，也帶來更多祝福，我們用勇氣、熱情去克服困難，爲孩子們做最好的示範，願畢業生們展翅高飛，鵬程萬里，今日與上岐再見，未來我們必再相見。

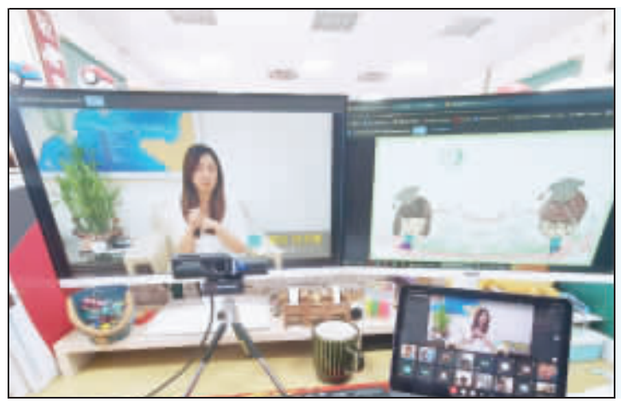

受疫情影響，今年上岐國小採用線上畢業典禮，各界來賓透由線上影片，爲畢業生祝賀。（上岐國小提供）

金鼎連續一週影集方式呈現

記者李金鎗／金寧報導

金鼎國小110級畢業典禮於6月14日起連續一週以「憶（疫）難忘」影集方式呈現，也是創校以來第一次以線上畢業典禮直播方式辦理，縣長楊鎭浯也在祝福影片中恭喜畢業生完成這個階段的學習，邁入下一個階段，每一段的學習，都承載著師長、家長和所有人的期待，在所有人的祝福下，即將邁向另一階段的學習旅程。

疫情肆虐，在鳳凰花開、蟬兒高唱中，生活充滿了挑戰，面對疫情下紛紛停辦的畢業活動，許多親師生備感無奈，總感覺少了個跨越人生階段的儀式感，金鼎國小爲了讓孩子在國小生涯中畫下完美句點，全體教師暨學生特別精心製作線上畢業影片，採取以預錄方式把畢業典禮「辦回來」，讓畢業生們不受時空限制，透過全校合力舉辦的線上畢典，也能創造獨一無二的畢業回憶，在線上感受學校與師長、學弟妹及各界的祝福，不僅重溫六年時光，也能與同儕和自己的國小生涯好好道別。

教務主任許淳雯指出，國小六年的回「憶」深刻且難忘，但因爲「疫」情，讓我們最終的畢業典禮更爲特別，因此，金鼎國小110級畢業典禮的主題設定爲「憶（疫）難忘」。並於6月14日起連續一週，一連五天，每天早上九點，以「影集」方式呈現，於學校粉絲頁播出，從「在校生-祝福影片」、「畢業生-感謝影片」、「神秘嘉賓-祝福影片（畢業班歷屆導師：王晨、蔡東憲、陳碧雲、吳芊慧、陳欣蘭、徐清軒）」、「畢業生六年回憶寫眞」到「憶（疫）難忘-頒獎典禮」。期待給金鼎的畢業生，難忘而深刻的畢業禮物。

縣長楊鎭浯也在祝福影片中恭喜畢業生完成這個階段的學習，邁入下一個階段，每一段的學習，都承載著師長、家長和所有人的期待。人生是一段旅程，有太多事情是無法規劃的，或是當下有太多不存在的條件，期許畢業生與身邊的人和諧相處，找到自己的人生定位與目標，除此之外更要養成自主學習的能力，當自覺主動學習成爲習慣，一定會讓自己迸發出更強的學習動力。最後縣長也呼籲學子，遵守防疫新生活規定，一起加油，守住金門，讓你我健康更有保障。

金鼎國小110級畢業典禮連續一週以「憶（疫）難忘」影集線上直播。（金鼎國小提供）

學務主任翁郁玫表示，感謝學生與家長熱烈線上參與，雖然今年的畢業典禮沒有實體擁抱、獻花，在網路上依然祝福滿滿，特別是畢業生對校園點點滴滴的溫暖回憶，在影片中展露無遺。雖然影片錄製的過程中，師生及來賓們面對鏡頭難免緊張，也多次NG，不過最終的成品相當溫馨感人，許多畢業生與家長都反饋邊看邊哭，紛紛表示這是世界上最棒的畢業典禮，也是教育使命的完美展現。

曾秀玲校長也感性表示，疫情給了今年畢業的孩子們，深刻而特別的畢業禮物。雖沒有實質的畢業典禮，但給予孩子們照顧自己的能力。更重要的，在此感恩的季節，更要感謝各界長官、貴賓暨熱心教育人士，長年來對孩子們的關懷與協助，金鼎的孩子們會將這份愛傳遞下去！

柏村師長製作畢業影片

記者陳冠霖／金湖報導

疫情嚴峻，全國畢業典禮改爲線上舉辦，柏村國小16日舉辦線上畢業典禮，在網路上直播師長精心製作的畢業影片，並宣布畢業生得獎名單，包括縣長獎：呂昱錡。語文領域：黃以心。數學領域：呂立鴻。自然與生活科技領域：呂祐頡。社會領域：蔡松靖。藝術與人文領域：呂其恩。健康與體育領域：謝睿恩。日常與生活表現：呂晨瑜。

柏村國小校長許雪芳在線上給予畢業生勉勵和祝福，她說，因爲疫情，全校師生歷經台灣教育史上未曾見過的大停課與老師線上教學。在這段期間，師長們看見更認眞在家學習的你們，使用學習工具的能力也向上躍進。未來即便疫情趨緩，但我們的生活方式、學習方式也隨之轉型。

許雪芳鼓勵畢業生，學習無邊界，未來，透過網路、線上媒材自主學習，變成主要的學習方式。同學們要牢記，我們除了在網路學習，更要向人學習、向社群學習、向環境學習，在這個疫情嚴峻的時刻，以同理心相互理解，發揮仁與愛，以仁對受害者心胸寬宏，以愛對他人慈悲關照，大家都是同胞，應該全國齊心齊力對抗病毒，共度難關。

許雪芳說，屬於110級畢業生的紀念儀式轉變，也是爲了和全國人民一起共體時艱，她希望同學們永遠保持對人生萬物無盡的興緻，科技學習、熱情探索、大膽改變、體現自我，和世界先進國家的孩子一起向前邁進，這個世界將因爲你而變美好。

責任編輯／蔡群生

依多樣服飾店
夏裝上市
定價290 特價三件700
也有百元商品可繡卍字
少淑女衣也有牛仔褲！
衣服很多
可刷國民旅遊卡
可收交通券、振興券
地址：民族路28號
電話：325180

金門日報　中華民國一一〇年六月二十日　星期日

日相菅義偉擬決定東京奧運開放觀眾入場

【中央社東京19日綜合外電報導】日本東京奧運將於7月23日開幕，專家憂慮疫情反彈提出「希望」不開放觀眾進場的建議，但首相菅義偉並未讓步，有意以一萬人作爲上限開放觀眾進場，東奧5方會談預計21日決定。

東奧5方會談出席人士包括國際奧林匹克委員會（IOC）主席巴赫（Thomas Bach）、東京都知事小池百合子、日本東京奧運暨帕運擔當大臣丸川珠代、東奧暨帕運組織委員會主席橋本聖子，及國際帕拉林匹克委員會主席帕森斯（Andrew Parsons）等。

日本境內2019冠狀病毒疾病（COVID-19）疫情延燒，日本時事通信社報導，東奧5方會談將於21日舉行，目前傾向以一萬人作爲上限開放觀眾進場觀賽。儘管專家憂慮疫情擴大、建議應舉行閉門賽事，但菅義偉並未讓步。

●東奧成「國際公約」日本堅持舉辦

菅義偉日前參與七大工業國集團（G7）時，獲得與會各國對東奧如期舉辦的支持；因此，對菅義偉來說，如期舉辦東奧可說是「國際公約」；日本政府相關人士也說，「因爲是國際公約，所以會如期舉辦」。

菅義偉17日在記者會上，被問到在疫情風險下仍要舉辦東奧的理由時強調，「不爲自尊也非考量經濟，而是因爲日本有能力對來自外國的人士採取防疫對策」。

至於東奧開不開放觀眾進場，儘管日本政府防疫對策分科委員會會長尾身茂（日本政府防疫首席顧問）曾說，日本大型活動上限萬人規定跟東奧沒有相關，意指兩者脫鉤處理，但日本政府確實有意以此作爲東奧開放觀眾進場的布局。

日本政府一名部會首長就坦言，「東奧觀眾數將以萬人作爲上限」。

日本政府之所以堅持開放觀眾進場觀看東奧賽事，主要是有意向國內外展現日本防疫對策成功的想法，及考量到IOC等意向。

●日本政府逐步放寬東京防疫措施

日本政府日前決定，包括東奧主辦城市東京都在內的9都道府縣，將於20日解除「緊急事態宣言」，轉爲實施防疫強度較弱的「防止蔓延等重點措施」。

根據日本政府規劃，即便東京都如期在7月11日解除重點措施後，大型活動的觀眾進場人數仍將以一萬人作爲上限。

菅義偉17日在記者會談到東奧觀眾數時說，「人數上限將基於這樣的規定（指國內大型活動萬人上限）來決定」。

報導指出，多數看法認爲解除「緊急事態宣言」，是爲舉辦東奧作爲準備；而提出大型活動人數上限，則是爲開放觀眾進場觀看東奧賽事的布局。

但尾身茂等防疫專家，過去一段時間在檯面下協議，針對東奧舉辦將向政府提出建言。

日本政府起初對專家們這樣的舉動，認爲是「自主研究」，並未太過在意；但是受到輿論廣泛出現停辦東奧時，開始出現政策方針轉換。

●日本政府與防疫專家拉鋸

菅義偉18日晚間步出首相官邸時，面對記者詢問如何回應專家建言時，不發一語離去。負責防疫工作的經濟再生擔當大臣西村康稔在記者會上說，已接獲尾身茂等人建言，「包括首相在內，政府內部都知道建言內容，會確實接受並因應」。

菅義偉曾跟身旁人士說，日本職棒跟日本職業足球聯賽都能開放觀眾進場，「爲何只有東奧不能開放觀眾進場」，透露出對專家意見的不滿。

不過，東京都有新增確診病例數居高不下的傾向，17日仍新增452例，這個背景跟外出人潮持續增加有關，讓專家對疫情反彈感到強烈憂慮，並在17日防疫分科委員會上對解除宣言持慎重態度。

尾身茂說，東京都疫情有反彈可能，希望政府拿出所有必要防疫對策；與會人士說，在看得到疫情有惡化可能的情況下解除宣言，非常令人不安。

日本政府相關人士說，到本週時，西村連日跟專家進行協調，讓專家們最後提出的建言版本中，對不開放觀眾進場只用了「希望」兩字，留下開放觀眾進場的餘地。

日本政府與專家們最後妥協的方案，就是一旦疫情出現反彈徵兆時，日本政府必須毫不猶豫地發布「緊急事態宣言」。

歐盟狀告英藥廠 延誤AZ疫苗交貨

【中央社布魯塞爾／倫敦18日綜合外電報導】英國藥廠阿斯特捷利康今年稍早延誤出貨2019冠狀病毒疾病（COVID-19）疫苗，打亂了歐盟的接種計畫，歐盟爲此興訟，要求加速供貨，但今天輸掉了第一波法律行動。

阿斯特捷利康（AstraZeneca）表示，法院認爲歐盟並不享有專屬權或優先於其他國家的權利，且承認阿斯特捷利康在這種史無前例的情勢中遇到困難，嚴重影響了交貨日期。

但歐盟執行委員會主席范德賴恩（Ursula von der Leyen）說，法院裁定支持歐盟的論點，即阿斯特捷利康未履行承諾。

路透社報導，歐盟今年稍早因這起糾紛陷入危機，當時各成員國在加速推動接種計畫的壓力下紛紛爭搶疫苗。自那時起，歐盟就大幅斷絕與阿斯特捷利康往來，暫時不再向這家藥廠採購疫苗。

阿斯特捷利康原本承諾在6月底前盡力交貨3億劑疫苗給歐盟，但由於生產延誤，只能交貨1億劑。

歐盟一開始就把最大宗的疫苗採購案交給阿斯特捷利康，如今阿斯特捷利康的延誤拖慢了歐盟疫苗接種計畫，引發激烈爭執，歐盟還對阿斯特捷利康採取法律行動，希望在6月底前取得至少1.2億劑疫苗。

但法官今天裁定，阿斯特捷利康只須在9月27日前交貨8020萬劑疫苗。阿斯特捷利康表示，產量會在6月底「遠超」這個數字。

法院在聲明中表示，阿斯特捷利康須在7月26日前交貨1500萬劑，8月23日前再交貨2000萬劑，9月27日前繼續提供1500萬劑，合計5000萬劑。另外，在官司開打時，阿斯特捷利康已向歐盟交貨3000萬劑。

法官說，若阿斯特捷利康沒能遵守法院裁定的期限，每少交貨一劑，須支付10歐元（約新台幣330元）罰款。這個金額比歐盟興訟時要求的每天每劑10歐元還少。

根據裁定，阿斯特捷利康仍須盡力提供3億劑疫苗給歐盟，9月將舉行新的聆訊，屆時再評估履約情況。歐盟原本希望阿斯特捷利康在9月底前完整交貨3億劑疫苗，但法院並未設定期限。

歐盟資料顯示，阿斯特捷利康迄今已交付近7000萬劑疫苗，其中大半是在訴訟展開之後交貨。這使得阿斯特捷利康幾乎已達到法院裁定在9月27日前交貨8000萬劑的要求。

巴西調查：受疫情影響 6成年輕人過度使用社群媒體

【中央社記者唐雅陵聖保羅18日專電】巴西全國青年理事會一項調查指出，2019冠狀病毒疾病（COVID-19）疫情期間帶來的挑戰對15至29歲族群的身心健康造成顯著影響，6成年輕人表示，感到焦慮和過度使用社群媒體。

全國青年理事會（Conjuve）的「青年與新冠病毒大流行」調查共訪問6.8萬名15至29歲年輕人，在4月9日至16日以線上方式進行調查。

根據調查數據，43%的受訪者表示最近幾個月一直考慮輟學，去年年中第一次調查的比例爲28%。此外，約2000名受訪者表示在COVID-19大流行期間辦理休學。

年輕人中斷學業的主要原因是財務問題（21%）和進行遠距教育的困難（14%）。而要恢復就學，他們聲稱希望有穩定的公共衛生保障和更好的經濟條件。

全國青年理事會主席巴朗（Marcus Barao）指出，這項調查強化了在巴西加速接種疫苗的必要性，讓大家共同努力爲各級學校制定一項恢復實體上課的安全計畫，包括推動精神健康支助政策等，對防止輟學或避免對教育造成更大損失很重要。

除了學習障礙外，大流行也以令人擔憂的方式影響巴西年輕人的情緒和身體健康。10個年輕人中有6人說，在COVID-19大流行期間感到焦慮和過度使用社群媒體；另外51%說，他們感到疲憊或倦怠；40%有失眠或體重障礙。

巴朗指出，所有這些情況在受訪女性當中出現的比率更高，而年齡似乎也改變人們對健康問題的看法。年齡愈大，愈多指出COVID-19大流行對身體和情緒狀態的多重影響；愈年輕的受訪者，愈多指出在家經常與人起衝突。

根據調查，與收入有關的問題也影響這個年齡層，在沒有政府發給的緊急援助金情況下，需要增加收入的年輕人比例亦從去年的23%增至今年的38%；黑人年輕人的比例更達47%。

聯合國決議 籲對緬甸武器禁運

【中央社紐約18日綜合外電報導】聯合國大會今天通過決議，呼籲國際對緬甸實施武器禁運，同時要求緬甸軍方尊重去年11月大選結果，釋放民選領導人翁山蘇姬等政治犯。

路透社報導，擁有193個會員國的聯合國大會今天通過一項決議案，119國投下贊成票，而要求將此案訴諸表決的白俄羅斯投下唯一反對票，中國與俄羅斯等36國棄權。

聯合國緬甸事務特使柏其納（Christine Schraner Burgener）在表決後告訴聯大：「緬甸爆發大規模內戰的風險確實存在。時間是關鍵，推翻軍方掌權的機會愈來愈小。」

有些表決時棄權的國家表示，這場危機是緬甸的國內議題；有些則不認爲這項決議有任何助益；另有些國家表示，緬甸軍方4年來鎮壓洛興雅（Rohingya）穆斯林導致近百萬人逃難，洛興雅人的困境並未被正視。

歐洲聯盟駐聯合國大使史庫格（Olof Skoog）表示，聯合國這項決議傳遞強有力的訊息，也就是不承認軍政府的合法性。

聯合國秘書長古特瑞斯（Antonio Guterres）今天稍早敦促聯大有所行動，他告訴記者：「我們不能活在一個軍事政變成爲常態的世界。這令人完全無法接受。」

緬甸軍方聲稱，今年2月1日發動政變的原因是翁山蘇姬政府拒絕處理去年11月大選舞弊的問題。不過國際觀察員已表示選舉公平。

末日般熱浪襲美國西南部

【中央社洛杉磯18日綜合外電報導】極度熱浪席捲美國西南部，多地追平或打破高溫紀錄，在居民大舉使用冷氣機的情況下，當地電力系統今天瀕臨停擺。

加州電網業者目前還能維持照明，但已發布最新警報，要求州內各地家戶在需求激增的傍晚和晚間節約用電。

美國西南部多年乾旱，這波熱浪又大大加重加州和德州電網負荷，也加劇野火擴散。

替亞利桑那州鳳凰城（Phoenix）一個非營利組織安排宣傳活動的柯克蘭（Emily Kirkland）說：「破紀錄的高溫，野火的煙穿越（美國與墨西哥交界的）索諾蘭沙漠（Sonoran Desert），還有乾旱的新聞，感覺有點像世界末日。」

美國國家氣象局（National Weather Service）已對5州發布超高溫警報，包括加州、內華達州、猶他州、亞利桑那州和科羅拉多州部分地區，並警告，氣溫上升到攝氏38度以上，可能有危險。

在猶他州鹽湖城（Salt Lake City）、加州棕櫚泉（Palm Springs）等地，氣溫紀錄已被追平或打破，預期鳳凰城今天的氣溫紀錄將飆到攝氏47度。

其他許多城市的氣溫預料也將接近單日紀錄，甚至破紀錄，例如內華達州的拉斯維加斯（Las Vegas）預期高溫將達攝氏45.5度。

國際難民露宿雅加達街頭 籲國際組織負起責任

來自蘇丹的一家4口已經在聯合國難民署雅加達辦公室外露宿7個月，他們與許多來自阿富汗的難民要求聯合國難民署加速安置程序。（中央社）

【中央社記者石秀娟雅加達19日專電】世界難民日將屆，印尼警方近來連日強力驅趕露宿聯合國難民署雅加達辦公室外的難民，沒收他們僅有的帳篷等物品。難民呼籲相關的國際組織，負起安置難民的責任。

印尼有約1萬4000名來自阿富汗、敘利亞、蘇丹等地的難民，許多人滯留逾8年，聯合國難民署（UNHCR）仍未能安排他們到第3國安置，其中約7000人沒有獲得國際移民組織（IOM）提供宿舍、生活津貼等協助，基本吃住都有問題。

日前在聯合國難民署雅加達辦公室外露宿近2個月的阿富汗女孩薩菲亞（化名）告訴中央社記者，她們一家6人原本在西爪哇茂物（Bogar）租房，今年到印尼5年了，積蓄用盡，沒有獲得任何國際組織幫忙，「不得不來到這，我們沒有選擇」。

薩菲亞說，住在街頭很辛苦，身爲女性，也很不安全，要洗澡或上洗手間都要到附近社區的公共澡堂和廁所，或到附近的清真寺借用，路程約8分鐘，「路上很多單身男子，我和姊姊們不敢自己走，都是父母陪我們」。

薩菲亞說，她們全家靠好心路人接濟度日，有時有人帶來食物，有人捐點小錢，「這時我們會買路邊攤，6個人分」，有時則整天都沒吃。

印尼並未簽署聯合國難民公約（Refugee Convention），在印尼的難民無法工作、就學。薩菲亞的姊姊和弟弟都無法上學，「我希望聯合國難民署、國際移民組織能幫我們，讓我們上學」。

納迪亞說，她們住茂物時，有機會向其他的難民學習英文，來到雅加達抗議後就中斷學習。她很想上學，「將來想當醫生，我喜歡看到別人臉上的笑容，尤其我的家鄉阿富汗長年陷入戰爭，當醫生對家鄉同胞會有很大的幫助」。

來自阿富汗的難民法漢（化名）說，他2014年來到印尼，至今7年，漫長的等待讓他身心俱疲，近年他精神狀況差，開始用藥，曾2次昏迷不醒，被朋友送醫。他去年底開始在聯合國難民署雅加達辦公室外露宿，盼喚起聯合國難民署的注意。

伊朗選務官員宣布 萊希當選總統

【中央社德黑蘭19日綜合外電報導】伊朗選務官員今天宣布，強硬保守派法官萊希（Ebrahim Raisi）贏得總統大選。

法新社報導，伊朗選務官員表示，在已開出的大約九成選票中，萊希贏得62%選票。

另外3名候選人已承認敗選，並向萊希道賀。

今天稍早，伊朗外長查瑞夫（Mohammad Javad Zarif）在安卡拉表示，萊希是伊朗新科總統，從現在開始人人必須與他合作。

查瑞夫並且說，萊希將成功領導伊朗。

法新社報導，伊朗昨天舉行總統大選，有數以百萬計選民投票，萊希選前即被看好當選，因爲許多重量級政治人物被當局禁止參選。

路透社引述人權團體報導，伊朗1988年處決數千名政治犯，萊希是負責監督4名法官之一，美國指控他涉嫌侵犯人權，將對他實施制裁。

即將卸任的總統羅哈尼（Hassan Rouhani）發表電視演說，祝賀人民做出抉選，但沒有提到萊希的名字。

伊朗國家電視台表示，計票作業正在進行中，內政部今天稍晚將會宣布最終結果。

德媒看拜登拉歐洲組抗中陣線

【中央社柏林18日綜合外電報導】美國總統拜登過去一個多星期以來先後前往英國與歐陸，參加G7領袖峰會、北約峰會及歐盟與美國峰會，聯合歐洲對抗中國，但德國媒體有觀點認爲，歐洲未必要唯美國馬首是瞻抗中。

德國「時代週報」（Die Zeit）一篇評論指出，14日北約領袖峰會後的聯合公報猶如這次拜登歐洲行的成績單，「中國」一詞出現高達10次，在北約峰會前所未見。

北京透過核武與益發咄咄逼人行徑擴張影響力，引起西方盟國警覺。美國在北約峰會聲明促成用強硬文字應對中國，歐洲雖順遂華府心意但透露出不情願。法國總統馬克宏儘管支持聯合聲明，但也強調北大西洋公約組織（NATO）不應淪爲太平洋聯盟。

評論指出北約也許需要新對手，但找上中國恐不適合。與中國的衝突，究竟屬既有國際體系下的爭端，還是民主與威權模式間的體制衝突，歐洲採前者而美國採後者，如今北約被美國拉入戰局，西方國家在外交政策上須對此公開釐清，而非一如既往般妥協了事。

評論認爲，過去一個多星期以來各項峰會全都聚焦中國的情況恐造成誤導，拜登把西方與中國間的諸多衝突，一律定調爲民主VS威權的意識形態對決，恐非正確。一方面中共仍非另一種社會模式典範，摻雜毛澤東思想、民族主義與國家資本主義的中國體制，打壓言論自由、以強硬態度維護地緣利益，在世界吸引力有限。

評論認爲，重要的是北約自身就不是一個完美的民主聯盟（光看成員裡有土耳其便知），光是保護東歐免於俄羅斯恫嚇就夠讓北約焦頭爛額，波蘭與波羅的海國家也不願北約分心去對付中國，擔心盟國防衛與嚇阻的面向走調，抗中顯非北約的任務。

評論最後直言，把今日民主自由面臨的各種威脅全歸咎中國崛起，本身就是種自欺欺人的理由。西方所面臨最大威脅不在與中國模式的競爭，民主的危機不在外部，恰好正是內部，因爲要扭轉政治與社會兩極化、制度的自我衰微，只能從內部著手。

德國「商務日報」（Handelsblatt）一篇評論指出，拜登建立「民主聯盟」抗中的作法，不符歐洲的利益，形容七大工業國集團（G7）已是個「茫然不知所措者俱樂部」。

報導形容，這次G7峰會對外傳遞一種「西方回來了」的訊息，但這回在英國康瓦爾（Cornwall）召開的G7領袖峰會，盼喚起世人1990年代西方榮景的作法，已不合時宜。

一來舊世界-所有事情一律由西方國家以民主價值衡量-已不復返，二來是也許美國沒有，但西方民主政體普遍經濟不振，動能已不若其他地方。拜登執行外交政策展現硬實力且毫不妥協的特質，對歐洲盟友而言本身就有風險。

歐盟的難處在於一方面要靠美國施壓中國改善貿易不公，卻又不希望與中國撕破臉，尤其德國，因爲與中國決裂，歐洲的損失會比美國更大，歐盟比美國更加倚賴中國市場，使得歐美間固然有許多共同利益，但無法事事一致。

評論指出，歐洲勢必得有一套自主的外交政策，尤其過去4年川普政府給予歐洲不可靠的感覺仍餘悸猶存。美國民主光環褪色，今年1月6日國會被佔陰影、已然兩極化的美國恐很快又選出一個川普二號甚至他捲土重來，這些不是拜登用感性言詞與盟邦修好就能釋疑。

評論認爲，美國在國內危機仍深，對外要處理如何與中國共處的問題，恐使華府未必可預測，也讓歐洲有更多理由走自己的路，這不是要把民主、自由與法治等西方價值相對弱化，而是要克服舊有的「以西方爲中心」的世界觀。

責任編輯／郭俍漢

民曆紀事

喜神：東　北
財神：正　北
日煞：西　方
日沖：蛇9歲

宜：祭祀 開光 裁衣 牧養

不宜：開市

歡迎訂閱金門日報

台區訂戶六個月以上郵資每月費180元免訂

郵政劃撥帳戶金門日報社帳號17768530

刊登廣告訂閱報請洽本社：

社理部

電話：332374

傳真：330884

本報廣告效益宏大・彩色版面新穎

提供廣告設計編排・長期廣告優惠

敬請踴躍刊登本報・訂閱本報

本報並具有資料收藏保存參考之價值

中年之階

◎宋克偉

在階梯之間，試著三階一步跨，可行，但小心翼翼，我明白近來鍛鍊雖有功，筋肉頗有強韌，但骨質顯然並不紮實，若有跌仆，後果不堪設想。

年少，男孩子總喜歡於上下課時在樓梯間嬉戲，追逐、奔跳，發洩不完的精力，就在上下樓梯時，互相競速，絕不示弱。

「少年不識愁滋味，愛上層樓，愛上層樓……」我們常在樓梯竄上蹦下，一手撐著扶手，一手倚著牆壁，然後往上一跳，順勢竄登，一截階梯三下兩步半就到了中間平臺，又再一個伸展，幾個跨步，就兩腳併攏，安抵樓板，向下，更簡單了，手先探伸至欄杆中點，另一手觸摸牆面，如迎風展翅的老鷹，縱身一跳，前腳一落起，又接著另一腳彈起，再落地時已是轉折處，最後一段，全身前撲，展臂一撐，前跳，落地，就是終點。

不過，「但覺新來懶上樓」，筋骨漸疲，體力漸乏，不時有感，也就強自訓練，尤其在深蹲後，復加以直體蹦跳，旋轉來回數次。

曾經我住單位宿舍時，人在室內，常聽到樓上資深同仁上樓如鐵鎚敲地重擊跺階聲，那一聲聲，像似命運交響曲「蹬蹬蹬，蹬蹬蹬……」，我明白，人上了年歲，上樓差不多就是如此地聲響。

中年之階，尚可勉強，模擬年少時的動作，人家是爲賦新辭強說愁，我是深怕年老強上樓，勉強，但尚可，只是得小心一點點，緩放輕踩，就不想讓人知道，大叔蹣跚上樓來了。

人在中年，有些尷尬，有點無奈，有些可以及時掌握，有些卻難以追及，尤其生命像沙漏一般，點滴流失，一刻不緩。

中年身體極易發胖，雖然極盡努力，依然難挽頹勢，基礎代謝趨緩，縱然不時少食多動，體重與體脂率依然頑固，吋步不讓，反而一餐多食，一日不動，體重計絕不寬貸，堅挺上升，得付出多日之節食縮糧，勞其筋骨幾許，方能稍復原狀。

縱然可以做到百下伏起挺身，但每每費神耗力、案牘勞形之後，懨懨無生氣，趴地平撐，片刻不動，略上下起伏，終究覺得累而乏力，饒了自己一晚吧。

周期性厭倦，少眠、少食、少興緻，「昧死那害」，看自己就討厭，累了睏、坐了倦，出門乏，動靜不宜，不知如何是好。

蔡詩萍的文章說道「到了這年紀，你應該貪生怕死……」，是呀，依然留戀人生，貪圖歲月，就容易看不清，動彈不得，不然一直試圖力挽青春多待會，抗拒暮年，關門上閂，假裝不知道，不要來敲門。

劉若英唱著「想要問問你敢不敢？像我這樣的愛你……」，李敖寫著「不愛那麼多，只愛一點點……」，青春與滄桑競合並唱著，各有爭執，但中年不太想理人，獨自呢喃，事還那麼多，人還沒那麼老，怎麼能只是如此活著而已？

【深情花東】

海人上菜

◎蔡碧航

海洋是個大冰箱。簡單的生活就是把這個冰箱裡的食材端上桌。部落青年都擅長漁獵，海洋直通廚房。花東靠海吃海，也有最好吃的縱谷米，因此花東之旅常常順理成章成了美食之旅。

花東很多名宿名廚。有在地湯湯水水熬練出來的總鋪師，也有出外學藝回來創業的年輕人。除了口碑相傳的異國料理賽米其林幾顆星，最流行的大概就是無菜單料理，老闆下海去捕魚，捕到什麼就給你吃什麼。他們是海人，喜歡跳進海裡，戲稱去太平洋總公司，用最環保的方法取回食材。原住民年輕老闆多半很有護鄉護土護海的理念，對待食材料理也強調原味、粗獷、大器，用心給您最好，而不是只看重你口袋裡的錢。他們的眞誠經營讓人敬佩。

除了新鮮海味，旅人也可嘗試原住民的傳統料理。

有一餐我就預訂了在部落裡的阿美族風味餐，手抓飯、生醃豬肉、野菜野果……除了飽食還能聽故事，體驗在地生活的常民文化，實是一舉兩得。

飯後本想另尋他處去看海聽浪，發現部落裡也有咖啡吧，就決定留下來續一杯。執壺的老帥哥很嚴謹的用塞風壺煮出一球美麗的冰淇淋咖啡渣，光看那熟練手法就知咖啡一定好喝。幾杯咖啡下肚，老帥哥索性解下了圍裙拿來吉他，大夥兒圍坐在野櫻桃樹下彈彈唱唱，忘情忘歸，多麼盡興！

但是，生意並不是都那麼好做，旅行也不是事事都能順風順水順心如意，有時吃個飯都得忍受大廚的臭脾氣。聽說有人遲到十分鐘就不給飯吃，或罰你坐在外頭吹冷風。訂個餐很多眉眉角角，「用餐時段不可打電話來，沒手接你電話」、「沒有回應就要找別家，我們滿座了」、「我們是小廟，不接十人以上的單」…….說的或許都是實情，但口氣實在有夠踐！

這些可能都是客人給磨出來的，老闆等啊等啊等無人，被放鴿子太多次，煮好的菜備好的食材可能都要丟進垃圾桶，鐵了心冷了血忍不住要爆氣，也就定下了許許多多不成文的規矩。

生意眞的沒那麼好做，所有的眞心，希望您善待。所有的美好，希望您珍惜！

你在

◎孫嵐

你在夢中
夢在你的夢之中
蘆花搖白了楓紅
飛雁去匆匆
夏去秋來冬又至
黃樑喔
本是一場夢

摘下黃樑千枝又萬朵
枕著夢
冬去春來夏又至
紅蓮照水意悠悠
夕陽剪影彩霞掛滿空
眨眼依舊是
夢在你的夢之中
而你在夢中

假日追劇

◎北北

陽光灑進窗櫺
溫暖
和風吹進門縫
飄揚
靜謐的冬午後
慵懶
打個盹
補補精神
元氣百倍
下午再戰
繼續
盯
平板

孤篇壓卷春江月

◎倪振金

「人須求可入詩；物須求可入畫！」基此，多年來我在大學教授中文，每每以讓學生認識自《詩經》、《左傳》、《史記》以降，舉凡先秦各家的傳經志業；韓柳歐蘇的道德文章；程朱陸王的心性理學，乃至公安竟陵的性靈小品爲志業！尤其是透過文字，與天地精神相意往，與人間紅塵相映照的詩。不僅僅是意承孔子「思無邪」的日月光華，更有此生以詩意映天地；以詩情照萬物的宏願，深感非如此，實有負此生教授中文之因緣。

我國詩歌，源於詩經、楚辭。到了漢代，有反映民間生活的樂府詩，傳到魏晉南北朝，不斷發展，終於成就了光芒萬丈的唐詩。而中文就因有了唐詩，生命之涯也才有了「走盡天涯，歌盡桃花」，且吟且嘯且歌謠的生命光華，如拜台北花博、北京奧運而聲名大噪的「春江花月夜」。

「春江花月夜」是樂府吳聲歌曲名，本南朝陳後主所作，隋煬帝、溫庭筠等都有擬作，屬音調淒清悲切的「清商曲」。郭茂倩《樂府詩集》中，著錄春江花月夜七篇作品，大多五言短篇，無特殊之處；而最早創作此詩題的陳後主作品今已不傳。七首作品中唯有初唐詩人張若虛的七言長篇，孤篇橫絕，大家之作，被後人所風詠、調歌、盛傳。

另、世有琵琶古曲「夕陽簫鼓」，又名「潯陽曲」，內容脫胎於白居易的「琵琶行」，曲調優美流暢，民初，柳堯章與鄭覲文，曾將其改編成絲竹合奏曲「春江花月夜」。揉合張若虛、白居易二詩的意境，優美抒情，表現細膩。但因樂曲趨於歡快明朗，與原詩哀怨傷感的清商基調，顯有差異；然就渲染題意的清美奇麗言，二者間倒有一脈相通之處，特先註說。

張若虛的「春江花月夜」，雖是沿用樂府舊題，卻能盡洗宮體詩的濃脂豔粉，語言清新，韻律宛轉，抒寫離情別緒，及富有哲理的人生感慨。全詩緊扣春、江、花、月、夜五字，先將春、江、花、月四字逐一吐出，而將「夜」字，暗含其中。

接著藉著音韻宛轉的詩句，描寫靜謐的花好月圓之夜，遊子思歸的淡淡情思。用筆輕靈，著色淡雅，音韻流暢婉轉。春、江、花、月、夜五字，迴環交錯，動靜互見，光色皆妍：「春」之溫潤華美；「江」之遼闊浩渺；「花」之芳香美麗；「月」之柔和朦朧；「夜」之寧靜神秘。全詩三十六句，九次轉韻，四句一韻，春天、江水、花朵、月亮、夜晚，交錯出現，溶織成五彩詩章。

面對此情此景，詩人突發奇思：「江畔何人初見月，江月何年初照人！」緊接著，筆觸一轉，進入了對客思閨情的描寫，而此刻花已落，春將老，月西歸，江自遠，夜欲盡，詩人又將五字逐一收去，餘情嫋嫋，情韻無窮。將麗景、詩情、哲理冶於一爐，境界空靈雋永，令人低迴歎賞。是對人生、宇宙的探索與沉思，更是詩情與哲理的諦觀，儘管悲思，卻總輕盈。

比起〈白頭吟〉，此詩採用樂府清商曲，結合題目，從月升寫到月落，交織著青春的美好，和人生的離別之情。詩人把遊子思婦的離愁，放在春江花月夜背景上；以良辰美景，襯托於離別之苦。江月與人生對比，更顯人生的短暫，進而襯托出濃郁的離愁，固然有些許傷感，但並不頹癈。反而表現出對美好生活的嚮往，對於青春年華的珍惜，以及對宇宙、人生的探索，境界開闊。而其所揭示的人生哲理，藝術境界，及美學價值，都在其上，無怪乎被譽爲「孤篇壓全唐」，不愧大家之作！

張若虛這首詩句優美，極富哲理，韻律悠長的「春江花月夜」，最早見於北宋《樂府詩集》第四十七卷，清商曲辭吳聲歌曲中，而受到文壇關注，則始於明代。清代王闓運更評譽此詩是「孤篇橫絕，竟爲大家」，這一評譽沿用至今。聞一多在《唐詩雜論》中，也讚譽此詩是「詩中的詩，頂峰中的頂峰！」甚而被認爲所有後代諸詩詞，皆是它的衍生和支流，對詩詞發展有著巨大貢獻。2008年北京奧運開幕式之「禮樂」部分，表演者即以崑曲吟唱方式，唱出《春江花月夜》首兩句「春江潮水連海平，海上明月共潮生」，一時蔚爲佳話。

元四大家的倪雲林曾如此自況：「僕之所謂畫者，不過逸筆草草，不求形似。……聊以寫胸中逸氣耳！」道盡了文人畫的基點：筆墨情性！原來，畫家所寫的不在客觀的山川，而在生命寄懷、胸中丘壑。筆墨情性如此，詩歌亦然，在意的是行腔轉韻間，直抒生命所寄。而「春江花月夜」，僅此五個字，字字即充滿了高遠的意境：溫煦之春、浩瀚之江、馥郁之花、皎潔之月、寧馨之夜，直抒天問，道法自然的音符，緣而譜成精彩的胸中逸氣。

詩歌是抒情性最強的文類之一，如果在作品中，把詩情和哲理結合起來，不僅能昇華情感意境，更能觸發共鳴，而會通處在於放懷吟唱。我通常以天籟詩社傳唱的古調來教唱學生，其濃厚的南音成分，平和端雅的曲意，常使師生陶醉於「御前清音」的魂夢中。

也因此，我常對學子說，最有性靈的人，才能體悟詩韻之美。就因爲詩不僅是情感的昇華，更是完美性靈的記錄。那怕是一時感興而發的，也能推開永恆之門，使人流連低吟。藉著低迴吟唱，使平面的情景交融，登立體的展現；由空間的紀錄，臻時空的會合。透過音韻、節奏的美，更能體會到詩人所表達的情意及意境。這也是我向來反對把中文課，當成文言文翻成白話文的課，或乾脆改成談一些世俗文章的人，豈是誤人子弟而已！

是誰說過，詩是年少的志氣滿滿。青衿之志，貴在昂揚，貴在飽滿，即便過當；即便恣縱無涯，都無礙於那厚實底氣。年少青春，有此深厚底氣，好比盤纏殷實，往後的人生，便可「走盡天涯，歌盡桃花」。且讓我們以此詩情，光采此生，因爲：生命若無詩情，何言光華照天地！

油菜花

◎翁志萍

嫋嫋兮油菜花，墻角怒出爭豔；
慄慄兮若遠行，予嘗過而展顏。

語意：

在風中的油菜花，在別人家的屋外牆角的地方生長開花，感覺是多麼獨特啊！

想起它從前滄桑的日子，現在看來已經遠離了；當我路過時，花開似陽光般燦爛，內心裡充滿對它的讚賞。

投稿本報所有稿件經刊載，視爲同意轉載至本社所屬網站、電子報及數位資料庫；如有任何異議，請事先聲明，以維雙方權益。
副刊投稿請務必附眞實姓名、身分證字號、地址、電話、金融機構帳號（首投請附存摺影本），以數位檔逕寄投稿信箱art.kmdn@gmail.com。收稿後恕不退件。不接受手寫稿。

責任編輯／張建騰

中國神舟十二號太空船發射升空 預定9月返回

據新華社，搭載中國神舟十二號載人太空船的長征二號F遙十二運載火箭，於北京時間17日上午9時22分，在甘肅省酒泉衛星發射中心發射升空，預計今年9月返回地球。

報導稱，發射升空後，神舟十二號與火箭成功分離，進入預定軌道，順利將聶海勝、劉伯明、湯洪波3名太空人送入太空，飛行乘組狀態良好。這是中國載人航太工程實施以來的第19次飛行任務，也是太空站階段的首次載人飛行任務。

報導表示，太空船入軌後，將按照預定程序，與天和核心艙進行自主快速交會對接。組合體飛行期間，太空人將進駐天宮號太空站的天和核心艙，完成爲期3個月的在軌駐留，開展機械臂操作、太空出艙等活動，驗證太空人長期在軌駐留等一系列關鍵技術。

天和號核心艙則於今年4月底剛剛發射，它將是中國載人航天飛行任務中太空人的主要生活與工作場所。

根據中國載人航天工程辦公室計畫，2021年至2022年，中國將執行4次載人太空飛行任務，總計12人次，主要目標是完成中國太空站的初步建設。這4次飛行任務駐留太空站時間分別爲3至6個月。

這4次任務之間的間隔非常短，如神舟12號今年9月返回地球後，神舟13號就將在10月升空。在此之前，神舟載人太空船的發射間隔至少有一年。

計畫顯示，在2022年的神舟14號任務期間，中國還將分別發射問天號、夢天號實驗艙，與天和號核心艙對接。此外，在每次載人任務前，都有一艘天舟號無人貨運太空船向太空站運送補給物資。

綜合新華社、德國之聲先前報導，如果中國太空站在2022年按計畫完成初步建設目標，就很有可能取代即將退役的國際太空站，成爲近地軌道的唯一長期載人太空飛行器。中國還在醞釀於2030年後開始載人登月任務，且已經開始探討與俄羅斯、歐盟等夥伴合作建設月球表面科學考察站的可能性。（中央社）

香港蘋果日報如常出版 高層：大家要頂住

香港蘋果日報5名高層被警方拘捕後，該報18日如常出版，並在頭版刊登了被捕高層張劍虹呼籲「大家要頂住」的一句話。（中央社）

香港蘋果日報5名高層被警方依國安法拘捕，該報如常出版並加印至50萬份；壹傳媒集團行政總裁張劍虹在報上呼籲「大家要頂住」。

警方依香港國安法拘捕了壹傳媒及蘋果日報5名高層，但報紙的出版工作並未受影響，還加印至50萬份，一些報攤有人排隊購買，以示支持。

據報導，張劍虹被警方從辦公室帶走時，大聲叮囑員工「大家要頂住」，這句話成爲該報的頭條標題之一。

去年8月，當警方首次拘捕壹傳媒創辦人黎智英並搜查蘋果日報大樓後，翌日蘋果日報的銷量也較平常多，反映出大批市民藉此表態支持該報。

20日，蘋果日報迎來創刊26周年，但報慶前夕，蘋果日報經歷來自政權的針對打擊。這是歷史將會記下的一頁。

讀者信指出，當光明正大獲得的新聞材料，被執法當局公然標籤爲犯罪證據；當履行天職的傳媒工作者，也被政權公開呼籲同業要跟他們劃清界線，「今天的香港，我們陌生、無言，更似令人無力應對，難阻政權爲所欲爲。」

針對當局的指控，讀者信強調，歷史必有公論，在政權「肆意任劃紅線」的時代，蘋果日報上下一直緊守崗位，在合法合情合理下，爲香港人報導眞相，也爲迎接黎明來到的時代，奮戰到底。（中央社）

警方拘捕了張劍虹及集團營運總裁周達權，以及蘋果日報副社長陳沛敏、總編輯羅偉光和蘋果動新聞平台總監張志偉，指他們涉嫌觸犯國安法中的「串謀勾結外國或境外勢力危害國家安全罪」。

香港蘋果日報遭到警方大舉搜索，多名高層因涉嫌違反國安法被捕。

該報發表致讀者信，形容這是「香港最壞的時代」，新聞自由保障岌岌可危。

讀者信表示，本月由保障岌岌可危。

保安局：被捕高層涉危害國安

香港警方依據國安法逮捕了蘋果日報多名高層，保安局局長李家超指他們涉嫌「串謀勾結外國勢力或境外勢力危害國家安全」。

李家超中午解釋警方的行動，指被捕人士涉嫌串謀在蘋果日報刊登數十篇文章勾結外國勢力，呼籲外國勢力對香港及中國實施制裁或採取敵對行動，網上報導也涉及危害國家安全。

他並就事件強調以下幾點：

一、警方的調查工作仍在積極進行中，會調查公司內外任何人有否參與協助、教唆或資助危害國家安全的罪行，期望警方搜集多些證據，向所有參與協助、教唆或資助危害國家安全罪行的人，追究到底。

二、這次行動與一般正常新聞工作無關，行動針對的是涉嫌利用新聞工作作爲危害國家安全的工具，一般新聞工作者與此無關，不能扯上關係。

三、國家安全是頭等大事，危害國家安全是極度嚴重的罪行，有些罪行可判終生監禁，從事任何工作的人都必須守法，包括香港國安法；任何人或公司嘗試利用新聞工作作爲保護傘或掩護從事危害國家安全的罪行，政府必定會依法嚴厲打擊。

四、這次凍結的財產涉及危害國家安全，是涉嫌犯罪分子的財產，予以凍結是國際公認的做法，目的包括防止罪犯從中獲益、防範罪犯繼續利用財產進行犯罪或危害行爲，這些黑錢有別於奉公守法的合法財產。

警方國家安全處人員今早搜查蘋果日報大樓，同時拘捕報章多名高層，指他們涉嫌違反國安法中的「串謀勾結外國或境外勢力危害國家安全」。

據報導，被捕者包括壹傳媒集團行政總裁張劍虹及營運總裁周達權，蘋果日報副社長陳沛敏、總編輯羅偉光及蘋果動新聞平台總監張志偉。（中央社）

大宗商品價格飆漲 中國商務部：將助外企降成本

針對中國近期大宗商品價格飆漲，中國商務部表示，將以推動進口多元化等作法，和進一步完善貿易政策工具箱，協助外貿企業降低成本、拓展市場。

中國商務部發言人高峰17日在例行記者會答覆媒體提問時，作上述表示。

中國5月的工業生產者物價指數（PPI）年增9%，創逾12年半高點。記者會中，有媒體提到不少外貿企業指，隨著大宗商品價格波動，企業成本壓力和接單風險都增加。

高峰對此表示，商務部等有關部門近期透過外貿外資平台調研7500家外貿企業，並會採取推動進口多元化、建構大宗商品穩定的貿易管道的作法。

他說，商務部下一步將在鞏固提升出口信用保險、信貸支持等政策的基礎上，持續跟蹤大宗商品價格走勢，和外貿企業生產經營狀況，進一步優化完善貿易政策工具箱，協助外貿企業降成本、拓市場，支持各類外貿企業，特別是中小外貿企業穩定經營、健康發展。

高峰也提到，歐盟今年前5個月對中國實際投資年增16.8%，而中國歐盟商會近期發布「2021商業信心調查」報告中顯示，73%的受訪企業2020年是盈利的，約68%的企業對所在行業未來2年的商業前景持樂觀態度，60%的企業計劃於今年擴大在中國的業務規模，1／4的企業正在或即將加強在中國供應鏈的建設。

他強調，包括歐企在內的各國投資者用實際行動表明，中國仍是全球外商投資的重要目的地。

會中也有記者指出，中國在今年前5月對歐盟和美國投資分別成長28.7%和41.3%。

高峰對此回應稱，有關國家市場需求持續釋放，推動雙邊貿易快速成長。「這也充分顯示了中國與主要貿易夥伴雙邊經貿關係的韌性和潛力」。（中央社）

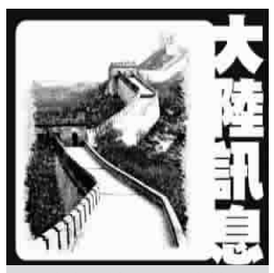

責任編輯／呂美慧

吹管樂快樂多

正義五〇一　陳興胤

卡薩爾斯說：「音樂的符號是不會變的，但是，如果演奏者善於發現新事物，那麼這些符號每天都能給他新的感覺。」吹管樂很快樂，可以把一個個的音樂符號變成美妙的歌曲。

周大觀是臺灣兒童詩作家，他最喜愛的事情是演奏小提琴。因爲他在音樂上的天分和家人的栽培，他成爲大豐國小第一屆管絃樂團的第一提琴手。他的音感敏銳，喜愛琴聲的悠揚，也懷念在台上演奏的揮灑與神氣，他也常在家中與弟弟吹奏的薩克斯風合奏，很有天籟之音的感覺。當他得了癌症之後，藉由寫詩、音樂來發洩心聲，勇敢的對抗病魔，他的故事可以帶給人們許多的啓示和鼓勵。

阿姆斯壯被稱爲「爵士樂之父」。他以精湛的短號和小號演奏技巧而出名。他的表演總是令人感覺愉快，聽起來更加富有趣味性，因爲它們都擁有著耳目一新的原創旋律。在每一首曲子中他都會將他那生性不安份的活潑與嬉皮通過小號精靈般地跳躍著，他而拓寬了小號表演的音域，爲小號演出開找到了另一種可能，也爲爵士樂的自由表達提供了無限可能。

我從三年級就開始練習管樂，已經練習二年了。在校長的教導下，從原本不會看譜到現在不僅會看譜，還學會很多歌曲。第一次表演是在大同之家，我表演的曲目是「掌聲響起」，我吹完以後，阿公和阿嬤很開心的幫我拍手鼓勵，讓我很快樂，也得到了成就感。

柏拉圖說：「最好的音樂是這種音樂，它能夠使最優秀、最有教養的人快樂，特別是使那個在品德和修養上最爲卓越的一個人快樂。」每次的表演，都讓我很快樂，也帶給別人歡樂。希望以後有機會的話，我可以不斷的表演，帶給大家快樂。

金門的美麗與哀愁

安瀾五〇一　王怡君

金門是美麗的，也是哀愁的，金門的美在每一個鄉鎮，金門的愁，在人們的生活習慣。

金門的面積雖然小，但也有很多美麗的地方，像是帥氣的風獅爺，如果有風的時候，風獅爺都會幫我們擋風，每一尊風獅爺長相和身高、手上拿的東西都不一樣，像是有一些風獅爺拿著印章或是毛筆，印章上面都會刻著「帥」字，有趣的是，我們都看風獅爺腳中有沒有葫蘆，就可以知道是不是男生。另外，我們有以前留下來的古厝，在山后的民俗文化村就有很多，每到放假時，那裡就有很多客人去拍照，還會來吃我們金門最有名的蚵仔煎，這都是金門美麗的地方。

金門也有哀愁的一面，像是每到夏天，大家都愛到海邊玩，然後吃完自己帶來的東西後，就把垃圾丟在海灘上，讓海灘變得很髒亂；金門有一個很特別的文化，就是吃飯的時候會喝酒，有時候大人都喜歡喝酒，喝完還酒駕，常常出車禍、撞到路人造成危險；另外，其實金門的空氣很不好，因爲我們金門離大陸比較近，所以大陸工廠排出的空氣都會飄過來我們這裡，這些就是金門哀愁的地方。

我覺得大家如果要帶東西去海邊吃，吃完後一定要拿走垃圾，大人如果吃完飯，喜歡喝酒也沒關係，但是喝酒之後一定不能開車，不然會撞到路人就糟糕了，這些方法都可以讓金門少點哀愁。

我希望金門可以越來越好，只有我們一起努力，才能讓金門少點哀愁，多點美麗。

我的時間A計畫

柏村五〇一　李立忻

你有自己的一套方式分配時間嗎？我每天都有做到自己的時間規劃唷！一起來看看我放學時的時間到底是如何分配的吧！

每天放學的時間固定在三點五十分，由於家裡到學校的距離不遠，所以回到家差不多是四點整。你一回到家會先做什麼呢？一回到家，我通常會先花五分鐘休息一下，有時候嘴饞的我會先去吃東西才去寫作業。如果順利的話，作業寫到五點半就可以全部寫完了，但有時候作業比較多，就會寫到八點，甚至快九點。通常五點半寫完作業，六點差不多要吃晚飯了，吃完晚飯後就是我的自由時間。

每個人的時間都是有限的，所以我很珍惜我的自由時段。我很享受和媽媽一起去運動的時光，也很喜歡在家裡看電視的自在；然而快樂的時光總是過得特別快，每當時間來到八點多時，我就知道洗澡的時間到了，洗完後是最舒服的時候，就可以暖洋洋的進入夢鄉。

我的時間計畫由我分配，希望每個人都能擁有自己妥善運用自己的時間，這樣就可以守時、準時完成自己的任務，也讓自己有良好的生活習慣！

動物樂園之旅

卓環五〇一　洪梓馨

當我在飛機上的時候，心情很舒爽，因爲我坐在靠窗的座位，看到了大海和雲，海上有好多艘船，就像小水池裡的海蟑螂，又像有著可愛裝飾的水藍色史萊姆，而雲就像棉花糖一樣蓬鬆。

旅程的第一站首先到達臺北市立動物園，那裡非常空曠，入園之前需要經過一道門，一旁的工作人員按壓手中的機器來計算人數，一個人走過去就按一下，兩個人走過去就按兩下，但我走過去時，工作人員在按的時候不小心壓到我頭髮，讓我記憶深刻。園區有許多臺灣的國小學生，老師先要我們全部席地而坐，一個個去洗手回來吃午餐，午餐是我們期待的麥當勞。

我們最先看到的動物是熊貓，每位同學都將手機拿出來準備要拍照，但是熊貓躲在竹臺後面，讓我們很苦惱不知道要怎麼拍攝。接著是可愛的無尾熊，這次就讓我們捕捉到他們的身影了，因爲牠們全都坐在人工的柱子上面，而且都是成雙成對的情侶。再來我們進到一片漆黑，只有紅光的空間，我看見隱藏在黑暗中的飛鼠，正當我仔細觀察時，有人無意間使用閃光燈，使得飛鼠受了驚嚇躲起來了。

其中有兩個最讓班上男生同學驚呼的動物，第一個是紅毛猩猩，聽說猩猩是世界上最聰明的動物，你知道從哪裡可以看出牠是紅毛猩猩？從牠的毛色！還有從牠的居住地點和外觀來判斷。另一個是有著黑色、白色兩種毛色的馬來貘，我們正要前往下一個動物區時，聽見後面傳來一個奇怪的叫聲，我原本以爲是班上男生同學在亂叫，後來才知道是馬來貘的聲音，讓我大開眼界。除了這些還有許多其他動物，等著你們來參觀。

在動物園的所見所聞讓我印象深刻，在每個動物區都有屬於那種動物的龐大石雕，還有一些有趣的猜謎解說牌，讓我們一邊參觀，一邊遊戲。我們能到臺灣來參觀是很難得的機會，希望有機會可以再來玩，除了來看看動物，也體驗新的事物與環境。

讓夢想成真的貝多芬

寧中小四〇一　蔡博文

貝多芬在說他從小熱愛音樂，他的音樂天份有如莫札特，所以十四歲時就成爲宮庭的正式演奏家，還創作了三首鋼琴奏鳴曲。在貝多芬年輕時，他愛上了一個貴族特瑞莎，送給了她一首曲子，後來他母親過世了他就無精打采的度過每一天，後來他成爲了音樂老師，可惜的是他五十六歲時就過世了，他被大家稱爲樂聖。

我最喜歡的情節是到了維也納，他做了一場表演大家對他的琴技很佩服，他也找到他的愛人，他費了千辛萬苦寫了那首曲子給她，她很開心，我喜歡這個情節的是因爲他們讓我感到很幸福。

貝多芬是個努力追夢的人，他的努力和每天日夜不停的練習，他讓我學到不要讓夢想變成空想，要保持這種心態，才能像他一樣達成自己的夢想，他能像做到這麼好的成就。

投稿本報所有稿件經刊載，視為同意轉載至本社所屬網站、電子報及數位資料庫；如有任何異議，請事先聲明，以維雙方權益。
小學生投稿信箱 primary.kmdn@gmail.com，來稿請以word格式，並書明學校、姓名、班級。

責任編輯／張郁姍

紓困貸款增加名額 政院：24日拍板

【中央社記者賴于榛台北19日電】勞工紓困貸款已逾110萬人申請，勞動部昨天宣布暫緩受理新案。行政院發言人羅秉成今天表示，勞動部正朝增加名額的正面方向規劃，預計在24日的行政院會拍板。

勞動部昨天表示，勞工紓困貸款15日開辦，至18日傍晚5時已110萬9552人申請，銀行核貸34萬756件，因申請件數超過原定的50萬個名額，19日凌晨0時起，銀行暫緩受理新申請案。

羅秉成對中央社記者表示，勞工紓困貸款因申請踴躍，目前僅是暫緩受理申請，勞動部正朝增加名額的正面方向規劃，此事將在行政院24日的院會正式拍板。

知情官員說，勞工紓困貸款50萬個名額額滿之後勞動部仍繼續受理申請，其實就是預留加碼的名額。

知情官員評估，目前名額爲50萬人，若再追加50萬名額，以勞工紓困貸款目前的審查情況，寬鬆認定的話，約有1成申請者將不符資格，目前申請人數逾110萬人，扣掉約1成左右，實際核貸人數就會差不多是100萬人。

但他也說，若目前申請的110萬人最後審查結果，有更多人不符資格，多出來的名額有望再開放申請。

至於整體紓困4.0精進方案，知情官員表示，正由國發會彙整各界意見與部會方案，包含取消夏季電價、放寬自營作業者年所得採認時間、染疫死亡者慰助金等，預計下週向行政院長蘇貞昌報告，預計24日行政院會後一併對外說明。

江啓臣：民進黨擋在野提案

【中央社記者劉冠廷台北19日電】國民黨主席江啓臣今天說，民進黨昨天在立法院擋下所有在野黨的提案，這是「民意全部擋，不是民主進步黨」；他呼籲總統蔡英文，如果還把人民的命當命，請拋開政治計算，趕快買疫苗。

立法院臨時會院會昨天三讀通過「紓困4.0」追加預算，國民黨透過臉書表示，民進黨在立法院全力阻擋以下議案：加速採購疫苗，8月底前3000萬劑、國產疫苗審查全程直播、國產疫苗完成三期臨床試驗再施打、3+11決策會議紀錄公開等。

江啓臣今天上午分別到大台中診所協會、台中市診所協會捐贈防疫物資，他在受訪時表示，預算雖然通過，但民進黨卻在阻擋民意，擋下在野黨所有的提案，這大家看得下去嗎，所以民進黨是「民意全部擋，不是民主進步黨」。

江啓臣呼籲蔡總統如果還有把人民的命當命，請拋開心中的政治計算與意識型態，趕快買疫苗。目前各國捐的疫苗比台灣自己買的還多，若去年有超前部署，沒有派系的紛擾，今天還要請鴻海創辦人郭台銘、台積電出面買疫苗嗎。

前國民黨主席朱立倫也透過臉書表示，國民黨昨天在立法院提出國人最關心的救急紓困及救命疫苗等8案，然而民進黨無視疫情對民衆產生巨大的損害，生計凋敝、死亡人數攀升，不願面對施政過失尋求補救措施，一錯再錯，通通封殺。

朱立倫指出，國人不會忘記，歷史也會記住，民進黨是如何在台灣面臨世紀疫情的當下，將政治利益置於人命與民心之上；人民的耐心是有限的，民主的基礎是人民有權反撲，終有一天，國人會展現民意的力量，歷史必將有公斷。

美塔魔法學校創辦人李偉俊推出「台灣寶珠計畫」，希望黃裳鳳蝶和珠光鳳蝶能再度在台灣本地和蘭嶼上空舞動。圖爲在蘭嶼東清國小外的珠光鳳蝶。（圖・李偉俊提供／文・中央社）

讓珍珠飛舞 寶珠計畫吸引黃裳鳳蝶到訪

【中央社記者盧太城台東縣19日電】美塔魔法學校創辦人李偉俊推出「台灣寶珠計畫」希望黃裳鳳蝶和珠光鳳蝶能再度在台灣本地和蘭嶼上空舞動，目前12處基地已有2處自然復育黃裳鳳蝶成功。

過去蘭嶼天空有許多珠光鳳蝶，被譽爲「飛舞的珍珠」；黃裳鳳蝶則是在台灣本島，被暱稱蝴蝶仙子。2種蝴蝶外觀相似。

近年來，因主要食草港口馬兜鈴植株減少及棲地遭到破壞，這2種蝴蝶也大幅銳減，幾乎在台灣本島和蘭嶼地區已不常見到，這2種蝴蝶已經列入台灣保育類（黃裳鳳蝶）和世界保育類（珠光鳳蝶）昆蟲名錄中。

國立台東大學教育學系教授、美塔魔法學校創辦人李偉俊去年推出「台灣寶珠計畫」希望讓蘭嶼的珠光鳳蝶以及台灣本島的黃裳鳳蝶能像以前一樣在戶外輕易碰到，並欣賞牠的外型美麗和珍稀之處。

李偉俊今天表示，目前在台灣本島已有12處黃裳鳳蝶復育基地，分別是台東大學知本校區（美塔魔法學校）、高雄師大燕巢校區、桃園市立新明國小、桃園市立新屋國小、台東市私立育仁中學、高雄市立國昌國中、高雄市立右昌國小、台北新店牛伯伯蝴蝶園、花蓮市亞泥生態園、台東縣東河鄉雲中白美學散步生態園區、台東縣長濱鄉古榕映水生態園區、關山親水公園生態區。

蘭嶼則有3處復育珠光鳳蝶，分別是蘭嶼中學、椰油國小、東清國小。

李偉俊教授表示，初期工作重點是在全台各地中小學積極落實這2種蝴蝶生態保育的推廣教育工作；其次在校園的適當地點，普遍種植蝴蝶幼蟲的食草（港口或卵葉馬兜鈴）與各種可引蝶的蜜源植物（有骨消和馬櫻丹、長穗木等）。

接著進行自然吸引和復育珠光鳳蝶的表親－黃裳鳳蝶的具體工作，一旦成功便可奠定未來該計畫在蘭嶼地區進行全面復育珠光鳳蝶的基礎。

「太驚喜了」李偉俊表示，日前寶珠計畫傳捷報，分別在長濱和台東大學的美塔魔法學校基地吸引黃裳鳳蝶到訪，看到牠們翩翩飛舞讓人振奮，希望這15處基地都能在很快時間內看到「飛舞的珍珠」。

李偉俊表示，珠光鳳蝶是特有亞種，分布在蘭嶼，其他地方不常見，展翅長約12至18公分，又稱鳥翼蝶，成蝶後翅在逆光下會閃現珍珠般光澤，因此被取名珠光鳳蝶，目前在蘭嶼數量銳減。黃裳鳳蝶和珠光鳳蝶長的類似，一般人難分辨。

「好家載」拚防疫互助經濟 家樂福高雄9分店加入

【中央社記者洪學廣高雄19日電】高雄市政府首創的「高雄好家載」再添生力軍，家樂福高雄9家分店也宣布加入，推出滿800元免運到府的優惠，並與好客來及倫永計程車隊合作協助成功店送出首張訂單。

高雄市政府首創的「高雄好家載」結合LINE、點餐平台、餐飲、市場、夜市與計程車業、機車快遞業者打造防疫互助經濟，已有數百家餐飲業者及11處市場、夜市上線，18日家樂福高雄9家分店也宣布加入。

高雄市政府經濟發展局長廖泰翔感謝業者力挺防疫互助經濟。他表示，「高雄好家載」已輔導數百家餐飲業者上架LINE熱點專區，還有千間餐飲業者也都在陸續申請中，更拓展到11處市場與夜市加入使用，已結合9家計程車隊，以及多家機車快遞業者協助外送，希望透過好家載互助平台幫助各行各業紓困，民衆可多多支持訂購。

廖泰翔說，「高雄好家載」提供市民在家防疫採購的新選擇，其中餐飲店家只要訂購滿新台幣499元，市府就補助計程車外送車資85元；市場、夜市訂購滿399元，距離3公里內，機車快遞運費由市府直接幫忙買單；另外，家樂福也推出滿800元免運優惠，不論想享用美食、烹煮好菜還是採購用品，都能在家動動手指輕鬆完成。

家樂福南區公關經理呂承璁表示，不僅透過LINE熱點，家樂福以自家線上購物平台（https://online.carrefour.com.tw/tw/）聯手市府好家載平台、好客來結合倫永車隊三方合作齊心防疫，把賣場直接搬到家，讓民衆在家防疫也不用擔心缺貨。

好客來計程車總經理感謝市府將計程車業納入互助經濟的一環，創造新商機。他指出，「高雄好家載」不僅結合餐飲、市場、夜市及賣場提供民衆在家防疫採購平台，也能增加計程車司機收入，希望疫情期間，民衆多多利用高雄好家載的點餐平台，支持計程車業者的生計。

經發局表示，新冠肺炎（2019冠狀病毒疾病，COVID-19）疫情升溫，「高雄好家載」結合LINE通訊軟體，只要打開後點選右下角「錢包」，點選「LINE熱點」就可搜尋到「高雄好家載」專區，包含名店美食餐飲、夜市特色小吃、市場生鮮蔬果還是賣場百貨用品通通有，輕鬆把想要的通通送到家。

高雄市政府首創的「高雄好家載」結合LINE、點餐平台、餐飲、市場、夜市與計程車業、機車快遞業者打造防疫互助經濟。（圖・高雄市政府提供／文・中央社）

屏東縣政府形象影片「屏東，總是多一度」，最近入圍「西班牙觀光影像節Terres Travel Festival」。（圖・屏東縣政府提供／文・中央社）

屏東形象影片入圍觀光影像節

【中央社記者郭芷瑄屏東縣19日電】屏東縣政府今天宣布，2020年推出2支年度形象影片「where?」、「屏東，總是多一度」，最近雙雙入圍「西班牙觀光影像節Terres Travel Festival」。

「Where?」全片呈異國風情，豐富色彩及動感魅力，每個畫面彷彿置身國外，讓人忍不住驚呼「這裡是屏東嗎？」，曾獲美國高峰創意大獎旅遊類銀獎肯定。

「屏東，總是多一度」影片，主打台灣的庶民人情味，邀請新生代女神溫貞菱參與拍攝，不論是自然生態、人情溫度、宗教信仰、到夜市玩彈珠台射飛鏢，都觸動觀衆味蕾與心弦，影片也在第3屆日本國際觀光影像節獲獎。

屏東縣長潘孟安表示，在新冠肺炎（2019冠狀病毒疾病，COVID-19）疫情3級警戒還沒解封前，想出遊民衆可透過影片中美景稍稍解悶，也期盼疫情早日趨緩，向全世界展開雙臂歡迎，讓大家感受屏東濃厚人情味。

縣政府傳播暨國際事務處表示，這次入圍「西班牙觀光影像節Terres Travel Festival」，除了可望增加屏東在國際曝光度外，也再次證明屏東形象宣傳影視能量備受世界肯定。

依縣府提供資訊，西班牙觀光影像節在特雷斯德埃布雷地區最大的城市托爾托薩舉行，當地35%面積分屬2個自然公園，自然遺產受聯合國教科文組織生物圈保護區標籤保護。

2部入圍相關影音資訊可上https/wwwyoutube.com/watch?v=X29hCbHzHpk、https/www.youtube.com/watch?v=RhfJfaxFPMc瀏覽。

萬華剝皮寮快篩站 執行任務36天後功成身退

台北市政府指出，近期萬華疫情已獲相當程度控制，北市防疫作爲也相應彈性調整，而剝皮寮快篩站在任務執行36天後，於19日功成身退。（中央社）

【中央社記者陳怡璇台北19日電】台北市政府今天表示，萬華剝皮寮快篩站執行36天後，今天功成身退。市長柯文哲感謝相關護理團隊、當地居民與店家對於這段期間的包容，北市會持續抗疫。

台北市政府表示，在萬華新冠肺炎（COVID-19，2019冠狀病毒疾病）疫情初爆發之時，市長柯文哲即刻下令在當地尋點設立快篩站，並於5月14下午4時、下令4小時後順利啓用。

北市府表示，快篩站設立後不久獲得中央指揮中心的支持，同意使用抗原快篩，加速採檢、匡列感染源，後來萬華地區的盛行率已經明顯下降。

北市府指出，近期萬華疫情已獲得相當程度控制，北市防疫作爲也相應彈性調整，成立機動快篩隊，抓出隱形傳染鏈，深入社區。剝皮寮快篩站在任務執行36天後，於今天功成身退。

柯文哲上午親赴快篩站，向台北市立聯合醫院、仁濟醫院、北護分院的護理團隊致贈感謝狀，也感謝當地居民、店家這段期間的包容。剝皮寮快篩站雖然劃下句點，北市防疫工作不會停歇。

防疫期間宅在家自煮 台東推15食電子書

【中央社記者盧太城台東縣19日電】新冠肺炎防疫，民衆多數宅在家，台東縣政府推出「台東15食」電子書讓民衆防疫宅在家成爲抗疫廚神，食物文化還可透過親子共作傳承。

台東縣政府表示，國人飲食行爲在新冠肺炎（2019冠狀病毒疾病，COVID-19）疫情衝擊下，演變出另一種新模樣，餐餐外送總會吃膩，大部分人仍會選擇至少有幾餐在家自己煮，讓原本不下廚的族群，個個都變成抗疫廚神，疫情促使飲食生活變成生活中很重要一部分。

防疫宅在家要如何烹煮比較好呢，台東縣政府推出「台東15食」電子書，邀請5名在地料理達人爲台東小朋友發想15道用台東在地食材烹飪料理，透過動手做，讓孩童們更認識家鄉物產跟味道，並能吃得更營養健康，未來可以用食物跟世界交朋友。

台東縣政府表示，台東縣長饒慶鈴期望在疫情下的自煮時代，透過更深刻食物教育讓大家更認識台東，從食材產地到餐館、家庭、學校，鏈結在地不同領域食物產業，傳承地方食物取用的智慧，促進食物文化良好循環，帶給台灣豐富的食育觀點與味蕾四季體驗。

台東縣政府邀請大家，趁疫情期間帶領孩子們從學習料理及認識器具中，了解在地食物文化的脈絡及屬於土地的故事。

台東縣政府推出電子書「台東15食」，邀請5名在地料理達人發想15道用台東在地食材烹調的料理。（圖・台東縣政府提供／文・中央社）

名城有線電視綜合台

110年6月20日 CH33 節目表

07:00~08:00	名城報報
08:00~09:00	金門Go遊趣 點心時刻
09:00~10:00	咱ㄟ好厝邊 1+1咖啡
10:00~11:00	金門頭家來開講 影視教育傳承
11:00~12:00	名城報報
12:00~13:00	金門Go遊趣 點心時刻
13:00~14:00	烈嶼西湖古廟 媽祖聖誕海上巡安
14:00~15:00	飛躍新世界 金門好滋味
15:00~16:00	咱ㄟ好厝邊 1+1咖啡
16:00~17:00	金門頭家來開講 影視教育傳承
17:00~18:00	名城報報
18:00~19:00	金門Go遊趣 點心時刻
19:00~20:00	咱ㄟ好厝邊 1+1咖啡
20:00~21:00	全民防治秋行軍蟲
21:00~22:00	金門頭家來開講 影視教育傳承
22:00~23:00	名城報報
23:00~24:00	金門Go遊趣 點心時刻
24:00~01:00	咱ㄟ好厝邊 1+1咖啡
01:00~02:00	金門頭家來開講 影視教育傳承
02:00~03:00	名城報報

責任編輯／郭俍漢