3確診者來金門旅遊 足跡遍及5鄉鎮

右、金門縣指揮中心昨召開記者會，縣長楊鎮浯說明其他縣市轉介三名確診個案，縣府已要求匡列之接觸者入住防疫旅館，除可縮小感染源的擴散，並可有效控管疫情，請鄉親毋需恐慌；左4圖：為外縣市新增三個案場域足跡。（楊水詠攝／縣府提供）

記者楊水詠／縣府報導

至目前為止，金門新冠肺炎確診病例仍為四例，並未有新增的確診者。針對七日傍晚金門衛生局接獲其他縣市轉介三名確診個案，金門縣嚴重特殊傳染性肺炎疫情指揮中心昨天上午十一時召開記者會，縣長楊鎮浯在秘書長陳祥麟、衛生局長李錫鑫陪同說明防疫的狀況，三位確診個案旅遊足跡已於昨（八）日凌晨完成疫調，旅遊足跡遍及大小金門五鄉鎮，縣府也已要求匡列之接觸者入住防疫旅館，除可縮小感染源的擴散，並可有效控管疫情，保護老人及幼童，亦可避免居家隔離者擅自外出與他人接觸，而且其足跡點環保局已陸續清消中，請鄉親毋需恐慌，鄉親倘有呼吸道等症狀，請盡速就醫，且勿搭乘公共運輸工具。

縣長楊鎮浯說明，此次三位外縣市確診個案確診者，被推估為具有傳染力，案號為25195、25196、25197，三人為同住家人；三位確診個案可傳染期曾於金門自由行四日，其中四月一日搭乘立榮航空B7-8801來金旅遊、四月二日出現發燒、咳嗽等症狀、四月四日結束旅程回台、四月五日確診。

縣長楊鎮浯表示，他們在金門四天期間有到很多的餐飲店、風景區及住宿點，目前都已按照疫調的結果匡列接觸的對象，在第一階段所匡列的對象，目前全部都入住到防疫旅館，同時在接觸對象入住防疫旅館當下，PCR第一次採檢全部都呈現陰性，換言之這三個案在金門所接觸的對象第一階段所匡列的目前的採檢都是陰性，也都入住防疫旅館。

縣長楊鎮浯指出，之後將會再密切觀察是否會有陰轉陽狀況，但即使有陰轉陽的狀況，也不會再有外擴的接觸者，並都已經收縮、收斂在第二圈的旅館裡，整體疫情目前都收斂可控範圍內，請大家放心。同時，他呼籲在公佈的四天足跡當中，時間地點都公佈的非常詳細，鄉親如果有經過這些區域，請注意自身的身體狀況，如果覺得有異就盡速就醫，請勿搭乘公共運輸工具。

縣長楊鎮浯表示，該案目前總共匡列在金門的有二十一位，在台灣的四十位轉介各縣市處理與追蹤，總共第一階段匡列有六十四位，其中兩位有掌握對象，並透過各種系統正在聯絡；至於金門部分的，全部已入住防疫旅館，現階段PCR結果都呈現陰性。

針對媒體詢問防疫旅館是否已呈現客滿的狀況？縣長楊鎮浯表示，防疫旅館框定下來時，是一個很長的期間，而且防疫旅館都有備便數量，將視需要去增加防疫旅館的使用，強調第一階段的防疫旅館尚未到達上限，目前亦已經在準備擴大第二階段的防疫旅館的數量。

至於受到關注的金門馬與大型活動舉辦議題，縣長楊鎮浯指出考量疫情變化，加強防疫措施，參加「金門馬拉松」必須先打滿三劑疫苗，報到時縣府也會提供快篩劑，若未打滿三劑、無法配合快篩者，改為線上跑。另外，縣府各項大型活動，也朝此方向來規劃，將密切觀察疫情變化，未來大型活動將視整體疫情變化滾動調整，不排除加強相關防疫措施。

縣長楊鎮浯說，未來所有疫情將動態公布於「金門縣政府臉書及line@」、「金門縣衛生局臉書」、「躍動金門-楊鎮浯臉書及line@」；其相關資訊公布時序，第一階段「將有明確時間及地點，即先公布足跡圖供民眾了解」，第二階段「疫調進度-公布確診資料、匡列人數」。

金門縣指揮中心表示，鄉親倘有呼吸道等症狀，金門縣禾心診所及康橋診所為中央指定之社區定點發放公費COVID-19家用快篩試劑之合約院所，可前往掛號看診，由醫師評估有必要者發放快篩試劑；無症狀者如有快篩之需要，可至藥局或便利商店自行採購。

此外，金門縣指揮中心呼籲鄉親應配合疫情調查並主動積極配合各項防疫措施，提醒鄉親勿散播未經證實之相關訊息，以免觸法受罰，對疫調不實者，縣府將依傳染病防治法第四十三條第二項，處六萬元以上至三十萬元以下的罰鍰，依法嚴正處理。避免不必要之恐慌並造成防疫人員之困擾。

責任編輯／蔡群生

中華郵政台字第二〇一一號執照為第二類新聞紙

金門日報

第二〇六一三號

社址：891金門縣金湖鎮成功村一號
服務電話：(〇八二)三三二三七四・三三二四六〇　傳真電話：三三一九九五

KINMEN DAILY NEWS

發行人・社長：傅仰土

今日二大張售新台幣六元

印刷者：本報印刷廠

4 712826 389011

民曆紀事

喜神：正南
財神：正南
日煞：南方
日沖：狗17歲

宜：祭祀　出行　裁衣

不宜：造廟　動土

金門縣政府旅台鄉親北部服務中心 02-29150045
金門縣政府旅台鄉親中部服務中心 0932-622-137
金門縣政府旅台鄉親南部服務中心 0919-113-366
台北榮總金門鄉親服務台 (02)2875-7814
安寧返鄉服務專線 衛生局 0913-862-282(鄭志強)
法務部調查局檢舉專線 0800-007-007
金門縣政府廉政專線 325538
金門縣警察局 325341・372218
刑警大隊 325652
反詐騙專線 165、110
交通隊 320870
金門縣消防局 324021
金門第九海巡隊 334261・336288 363816
金門縣港務處 332268
金門縣消費者服務中心電話 1950
部立金門醫院 332546-7
金門縣殘障服務協會 330765
金門縣路燈道路養護小組免費服務專線 0800-020-120
金門縣殘障專用公車預約服務專線 0800-811-100
金門縣政府菸酒檢舉專線 082-322976
勞工行政服務專線 373291
社會福利服務專線 324648
金門縣康復之友協會 334380
金門就業中心專線 311119
本報意見橋服務電話 332374

訂閱本報 刊登廣告 請多就近利用各地區代辦處

本報廣告組 電子郵件信箱：tsay1119@ms35.hinet.net
電話：332374
傳真：330884

金城地區 電話：328728 金城鎮民族路90號
金湖地區 電話：331525 金湖鎮山外里山外2-7號
金沙地區 電話：0933699781 金沙鎮官澳36號 李姬
金寧地區 0910334484 金湖鎮武德新莊118號
烈嶼地區 TEL:363290 FAX:375649 手機：0963728817 烈嶼鄉后頭34之1號
夏興地區 電話：331818 0905372050 金湖鎮夏興84號

遺失

遺失財團法人金門縣忠義廟基金會原領由福建金門地方法院登記處核發之法人登記證書107法登他字第3號乙紙作廢

頂讓

山外市區香茅火鍋店，因身體因素，所有生財器具便宜頂讓，有意創業者即可營業，有意洽吳先生：0919138185、0919761334、0823230896

誠徵

食品代理誠徵送貨員，薪30,000-39,000，月休8天(休六、日)享健勞保，獎金分紅，意洽：洪小姐0932-757-888，需備履歷

誠徵

房務人員1.正職9:00~15:00(午休1小時附中餐)、2.兼差時薪168元，意洽：金沙假日大飯店，082-354536

全球人力管理顧問有限公司
金門分公司許可證號1776-1
專業引進外勞 看護工.幫傭.工廠工.漁工
金門縣政府合法立案公司
專門聘請翻譯老師 歡迎諮詢
金湖鎮新市里中正路39號
公司電話：335995 傳真：335002
外勞仲介：翁先生0912769388

金門縣私立雅韻藝術學苑 準公共化幼兒園
師資優良 環境安全衛生 課程豐富多元
名額有限，趕緊來報名唷！！
雅韻幼兒園教育諮詢專線 320467・371842
準公共化幼兒園 不但學費有補助 而且保障不打折

戰地系列 嚴選在地金門牛肉 獨家首創 金門戰地牛肉乾 082-323456 www.joanranch.com

向上鴻海 交屋價 新年搬新家 75萬 23.5坪・2房2廳2衛・有車位 向上建設 看屋專線/324566 金門城酒廠隔壁

潔美清潔行
交屋前清潔
裝潢後清潔
辦公大樓清潔
公寓套房清潔
蓋遮雨棚、鐵皮屋等工程
0970-921-238
楊小姐

國內機票代訂 可使用國旅券

YY嬰幼兒用品店 歡迎使用 五倍券 金門福興券 交通券
地址：金城鎮中興路173巷18弄6號
電話：082-371699 LINE ID：
僑民旅遊卡特約商店

古堡 KID CASTLE 金門分校 雙語課後班 預約小一小二 新生 註冊報名：320532 預約並繳費者即送精美書包

鈺磚建設/京鈺營造有限公司
搬遠通知
為提供更多元的服務，本公司自111年2月起搬遠至金寧鄉伯玉路1段222-5號(康是美旁)，敬祈舊雨新知繼續支持。
服務項目
房屋興建施工　土地開發合建
房屋投資買賣　免費鑑價估算
洽詢電話：(082)311-727

HITACHI 日立變頻冷氣 2022年2月1日至4月30日止
凡購買日立變頻式、分離式冷氣乙組或窗型冷氣乙台，即可獲得世界名牌好禮
好禮六選一
百佳諾電風扇　飛利浦電動刮鬍刀　伊萊克斯控溫快煮壺　卡爾果汁機　日象電鍋　伊萊克斯電烤箱
國光電器行 082-325600 金門縣金城鎮民族路40號

鴻順興海運股份有限公司 HONG SHUN SHIN SHIPPING CO., LTD
高雄⇄金門航線
冷凍、水產、冷藏、水果、生鮮、雜貨
高雄⇆金門料羅碼頭價格
冷凍櫃包櫃：18000元/櫃
冷藏櫃包櫃：18000元/櫃
普通櫃包櫃：9000元/櫃
冷凍散貨才數：35元/才
普通散貨才數：22元/才
高粱酒才數：22元/才
水泥鋼骨建材：議價
大中型車輛：議價
小型車輛：9000元/輛
機車：1000元/輛
廢棄物(汽車/垃圾)：議價
另有貨物送達服務 費用另計
高雄收貨點：高雄16號碼頭
許秉杰 0978-722-188
王國輝 0968-399-828
黃小姐 0968-399-798
金門領貨點：料羅碼頭貨櫃場
陳經理 0937-392-683 0911-955-869
李先生 0977-600-382
游小姐 082-335382
3/1起，高雄開船日 每週三、六
高雄碼頭 週一到週六 收貨 週日不收貨
客服專線：李先生0928390828 許經理0978722188
07-2696909 電話：082-335382 傳真：082-332161

安順生命事業
各式壽衣 壽板 葬儀百貨 骨灰罐 專業撿骨
專業會場佈置 在台臨終處理 返金進塔
金城鎮浯江路30-1號 電話：323050 364444
烈嶼鄉東林街77號 手機：0928-527557

金鴻源五金行
專業五金 生活百貨 一站式服務 為您購足
四月限定 二樓百貨全面7折 一噸水塔(厚)5500$ 兒童口罩+酒精100$ 瓷碗盤+防疫商品5折
歡迎使用交通券
英雄商品卷：贈禮好選擇 95折 (面額500)
100$/組
地址：金門縣金湖鎮太湖路二段四巷一號之一 電話：082-332040

後全球化時代的新閩南文化及其產業關係

自2018年中美關係以貿易衝突的方式開始，全球化進入了一個新的時代。隨後，2019年底爆發了新冠肺炎疫情，不僅全球貿易受到了頓挫，國際社會也進一步發生了政治結構的變化，促成全球產業供應鍊的調整與重組；2022年2月24日，俄羅斯揮軍進入烏克蘭，民主陣營成形，除了在軍事及政治上援助烏克蘭，也在經濟與金融上制裁俄羅斯。此間，新的國際政經結構已然逐漸成形，可說是進到了「後全球化時代」，其間的主軸也就是一個愛好自由，並強調海洋經貿的集團，與以陸權爲中心而威權獨裁之體制間的競爭。面對此一海陸競爭的格局，金門應以其串接海陸之「新閩南文化」的特質，建構未來的產業結構。

首先要指出的是，「閩」南文化的命名是生成於與「華夏」文化的對比之間，其中除了存在著「邊陲–中心」的關係，還創造出了「野蠻–文明」的區分。於是，也就在唐代朝廷進駐之後，隨之而來出現了所謂的開閩聖王與開漳聖王，像是作爲蠻荒的福建地區因爲華夏文明的到來而開發與開化。不過，這當然是種華夏中心的史觀，不單單在華夷關係裡界定「中原–蠻夷」間高低優劣，還建構了歷代中國政權的正朔，及隨之而來得在追求正統之際，對於統一的執著。然而，這除了使得中國的政治文化欠缺多元與寬容，也將中國歷史聚焦於農業民族與游牧民族間的競爭。在這樣的視野之下，中國政治的主題是面對來自北方的威脅，並成爲北方的、農業的政權。相對的，南方的閩南文化則不僅被認爲是邊陲的，它還具有強烈的海洋元素，並且重視貿易，而與強調政權穩定之「重農抑商」的主流文化不同。

其次，北方政權在南北朝時南遷，並於唐宋時期貫通南北。經濟規模的擴大，促成了江浙福建等地的海洋貿易事業獲得進一步的發展。明清以來，金門社會也有了明顯的發展，主要原因來自於軍事單位的設置–先是明洪武廿年(1387年)的千戶所，並建置了金門城，之後又於有清一朝所設立了總兵署(1680年)。千戶所的成立與洪武4年(1371年)的「禁海令」有關，爲的是面對海盜的侵擾，而總兵署則出於對抗明鄭的海商集團，這些原因不僅與海洋有關，也與宋元之後日益發展，並因西葡荷蘭等國的西力東漸而進一步擴張的海上貿易關係密切，招致了「重農抑商」的政權的壓抑政策。因此，泉州港於洪武三年（1370年）關埠並隨後實施海禁，但在九龍江口則出現了走私中心的月港，遂於鄰近的金門設立了千戶所。但海上貿易利潤龐大，別說稍後還有明鄭的海商集團，其間商貿網絡奠基了清中葉後的移民潮，並成就了金門的僑鄉文化。

換句話說，作爲前現代之戰地文化的千戶所與總兵署，均爲北方的陸地政權爲壓抑商貿，穩定政治社會的政策結果，而對應的僑鄉文化不僅根基於宗族網絡，並以追求商業利潤爲目的，它也具有海洋性格，並與現代世界的全球貿易體系串連。如此看來，戰地、僑鄉及閩南三支文化，是強調重抑商之北方陸地政權在強調海洋商貿的南方交會後，而在金門的文化結晶。金門是個海陸交會的聚合點，而值此國際結構重整，海陸兩種文明新一波對抗的後全球化時代裡，實際上扮演了一個關鍵性的角色，也就是以閩南文化串連海外，並向中國連結、延伸。此間串接海內外的文化網絡，別說不帶統戰的元素，也不是在軍事征服裡建立文明，而是一方面具有上千年的社會基礎，另一方面又有自由民主及開放的性格。它是種歷久彌新的「新閩南文化」。

縣府召開擴大及鄉鎮業務協調會報暨臨時縣務會議

記者楊水詠／縣府報導

金門縣政府昨天召開擴大及鄉鎮業務協調會報暨臨時縣務會議，由縣長楊鎮浯主持並接受主計處和文化局獻獎，以及頒發感謝狀表揚推動閱讀有功鄉鎮人員，肯定積極推動全民閱讀的重要成果。同時，臨時縣務會議審議通過一一一年度第一次追加減預算案一案、墊付案計八案、臨時動議案二案，均將函請金門縣議會審議。

此次，縣府擴大及鄉鎮業務協調會報暨臨時縣務會議於昨天下午二時三十分起，假縣府第一會議室舉行，主要會議內容有金門縣榮獲「109年度農林漁牧業普查」第三級普查處優等第一名之獻獎儀式、金門縣榮獲教育部110年縣市閱讀力績優城市之獻獎儀式及表揚有功人員、確認上次會議紀錄、上次會議決議事項執行情形報告、提案討論、上次會議主席指（裁）示事項執行情形報告、業務協調事項及臨時動議的各項議程。

在臨時縣務會議中，審議通過主計處所提一一一年度第一次追加減預算案一

金門縣長楊鎮浯昨主持擴大及鄉鎮業務協調會報暨臨時縣務會議。（楊水詠攝）

有關交通圖書券e化，實務上仍有許多狀況，請教育處釐清相關疑慮後再行上路。教育處表示因目前坊間疑慮仍多，將加強宣導以解除民眾疑慮，且排除特約商問題，俟系統成熟後再行實施線上申請作業。

金沙鎮長吳有家在業務協調時，他提出針對特殊的以工代賑的人力管理問題，建議縣府另尋上班地點讓他們上班，以解決目前的管理問題。縣長楊鎮浯責請社會處與衛生局和鄉鎮公所協調，研擬可行解決辦法。金湖鎮長陳文顧建議說，陶瓷廠圍牆年久失修，請縣府補助辦理修繕，以維觀瞻及安全。縣長楊鎮浯表示若有涉及安全的，請建設處瞭解實際狀況，在今年檢討辦理修繕工程。

另針對高齡者就業或工作需辦理健檢的費用偏高，縣長楊鎮浯責成衛生局協調醫院提供簡易健檢，能滿足高齡者的需求和減輕經濟負擔的壓力。

烈嶼鄉長洪若珊則表示，烈嶼鄉在六期綜建提出三案，包括圖書館、旅遊、殯葬設施二期，均未能獲得審議通過，最後如果六綜提案未能通過，縣府若有預算支持，公所將陸續展開規劃期程。同時，洪若珊表示烈嶼公所接受委辦日照中心，衛生局規劃在衛生所佈建日照中心，建議趕快完成承接日照業務，以減輕公所財政和人力負擔的問題。

秘書長陳祥麟表示，新冠肺炎疫情持續增溫之中，目前金門有四例確診個案，並匡列一些接觸者，因此，他呼籲各機關單位和鄉鎮公所在防疫宣導不能鬆懈，不管戴口罩、勤洗手、打疫苗，以及商家和機關均應落實實聯制，而且各單位應視疫情檢討及籌備防疫物資，以因應接下來的金門馬和各項大型活動。

縣長楊鎮浯指出，目前疫情陷入尷尬狀況，有很多鄉親希望做機場快篩，但不能忽略航班需大幅縮減的問題，以及地區能做的快篩能量三百至四百人次左右，即使中央答應在台幫忙快篩，並要面對金馬澎三離島，因此它的量也是有限，另航班間隔又需拉長時間，若以去年快篩經驗，金門機場一天不會超過十班，如此的狀況，相信鄉親不能接受。

對於目前疫情發展狀況，縣長楊鎮浯說百分之九十九點七八，全部是輕症或無症狀，因此現在做法比較不傾向採高強度管制措施，採用的是管控在防疫第二圈的防疫旅館及不外擴，減少社區傳染的後續困擾，讓其沒有社區傳染的機會。最後，縣長楊鎮浯提醒各單位務必檢視所需防疫物資，並再次檢視所屬防疫業務有無需加強力度的、防疫指引有無需要調整的，並感謝參與防疫人員的辛苦。

縣長楊鎮浯接受文化局獻獎及表揚有功人員

記者楊水詠／縣府報導

教育部於今年三月初公布一一〇年臺灣閱讀風貌及全民閱讀力年度報告，金門縣公共圖書館於該報告中共計榮獲十一個獎項，並在昨天的縣府擴大及鄉鎮業務協調會報暨臨時縣務會議上，金門縣文化局長許績鑫和圖資科代表將金門縣榮獲教育部一一〇年縣市閱讀力績優城市三項獎獻予縣長楊鎮浯，同時縣長楊鎮浯亦表揚有功人員，期勉持續用心經營圖書館並再創佳績。

上、下：金門縣長楊鎮浯昨接受金門縣文化局長許績鑫和圖資科代表獻予金門縣榮獲教育部一一〇年縣市閱讀力績優城市三項獎，並表揚有功人員和期勉持續用心經營圖書館和再創佳績。（楊水詠攝）

金門縣文化局指出，爲配合教育部推廣閱讀，在縣長楊鎮浯大力支持下，文化局與各設有圖書分館之鄉鎮公所通力合作，掌握屬性及特色，並獲得各鄉鎮長支持協助，搭配文化局圖書館館員及各鄉鎮圖書館同仁孜孜不倦的配合下方能獲得如此佳績。

在獻獎和表揚之中，縣長楊鎮浯頒發感謝狀給金沙鎮長吳有家。金湖鎮長陳文顧、金寧鄉長楊忠俊、烈嶼鄉長洪若珊，以及各鄉鎮公所課長及所轄圖書館館員，包括金湖鎮課長林蔚尚、金寧鄉課長李煜翔、烈嶼鄉課長洪偉鈞、金沙鎮課長胡家睿，以及各圖書館管理員及館員。另，文化局長許績鑫及圖資科長李海瑩代表獻獎給所有一同努力的夥伴，與文化局圖書館、鄉鎮圖書館團隊分享榮耀。

閱讀力是因應未來生活挑戰的一種關鍵能力，而學習得愈多，越可以增加知識與閱讀力，文化局指出隨著社會、經濟與文化的改變，學會更多能力則能在未來的世界擁有更多的優勢。另，爲提升全縣閱讀力，文化局與鄉鎮長攜手合作，共同致力推廣閱讀，讓閱讀傳揚本縣各角落。

爲響應四月二十三日世界閱讀日，文化局自四月份起至五月份，攜手整合全縣各公共圖書館於全島辦理各類閱讀推廣系列活動，希望能吸引讀者走進本縣各個別具特色的圖書館，一窺閱讀的奧秘，以鼓勵民眾培養閱讀習慣並深植於日常生活中，進而有效提升全民閱讀風氣，擴大全縣閱讀視角與眼界，使得金門整體閱讀力大幅躍進，並發揮其文化底蘊深厚的優勢和內涵，並以去年優良成績做基礎，再思考及強化各項指標之達成。

農林漁牧業普查榮獲優等第一名 主計處獻獎

記者楊水詠／縣府報導

全國一〇九年農林漁牧業普查成績經評定，金門縣榮獲第三級普查處優等第一名，獲頒獎座及獎金十四萬元，較上次普查（一〇四年）評定優等，名次大幅提升，並獲頒「各級績優普查組織獎座」，實屬不易。縣府主計處長王崑龍昨在擴大及鄉鎮業務協調會報暨臨時縣務會議上，將優等第一名獎座獻予縣長楊鎮浯，亦感謝所有參與普查同仁的努力與辛勞。

縣府主計處表示，農林漁牧業普查爲政府的重要基本國勢調查之一，行政院對此普查至表重視，所蒐集資訊爲農業經營現況的總盤點，主要係了解農林漁牧業者經營現況與休閒農業發展情形，可作爲農政機關推動「新農業運動」，研訂適切農業施政方針，改善農漁業經營體質及制定未來產銷計畫與調整經營策略之參考，以提高農漁民福祉，其對政府相關政策之制訂影響深遠。

在去年普查期間遇到嚴峻的COVID–19疫情，於三級警戒期間，主計總處指示暫停實地訪查，改採電話訪問及網路填報並行方式辦理，但因農友多爲高齡且詐騙充斥的外在環境，無法與農友面談訪查使普查工作難度提高許多。

縣府主計處藉由昨日擴大及鄉鎮業務協調會報暨臨時縣務會議的機會，縣長楊鎮浯表揚主計處、建設處暨各鄉鎮普查所各級普查人員，在防疫、普查以及原本業務等多項工作壓力下，如期圓滿達成任務，也希望這份殊榮能一直保持下去。

金門縣長楊鎮浯昨接受主計處長王崑龍獻予全國一〇九年農林漁牧業普查金門獲優等第一名獎座，亦感謝所有參與普查同仁的努力與辛勞。（楊水詠攝）

身心障礙國民運動會今登場 金門代表隊出征

記者陳冠霖／金湖報導

111年度全國身心障礙國民運動會將於4月9日至12日在台中市盛大舉行，金門縣代表隊一行29人昨（8）日由教育處長黃雅芬帶隊赴台參賽，爭取佳績。

昨日上午11時由縣府參議陳金增代表縣長楊鎮浯主持授旗，陳金增表示，縣府近年致力於培養各式體育人才不遺餘力，除了近年逐步推動的運動場館外，未來也會陸續推廣與辦理適合本縣身心障礙縣民的運動，期許選手們發揮自己的無限潛能，爭取榮獲佳績，爲本縣爭光。

教育處長黃雅芬表示，本縣對競技運動推動一直都是支持，爲鼓勵身障運動好手，除兩年辦理一次身障運動會，本縣體育獎金也十分優渥，上屆的身心障礙國民運動會更是頒發出了共計68萬元整的體育獎金。

教育處表示，全國身心障礙國民運動會一年比一年競爭激烈，本次賽事共有22項運動種類（田徑、游泳、羽球、桌球、輪椅網球、健力、射擊、輪椅籃球、保齡球、射箭、地板滾球、特奧羽球、特奧保齡球、特奧滾球、特奧輪鞋競速等），來自全國22縣市的身心障礙2000多位運動好手共同較勁爭取佳績。

教育處表示，本縣參加項目有田徑、地板滾球及特奧滾球等3項；其中田徑項目肢障選手4位、聽障選手2位、視障選手1位；地板滾球項目選手1位；特奧滾球項目選手6位；共計14位選手。讓我們爲即將參賽之選手加油，期許運動員都能創造佳績，共同激發全民愛運動的社會風氣。

111年度全國身心障礙國民運動會即將登場，金門代表隊昨日啓程，縣府參議陳金增授旗。（陳冠霖攝）

責任編輯／蔡群生

來金旅遊抽金牌 40位得主來自全台14縣市

2021金門369來金旅遊送振興券抽金牌活動昨舉行線上直播抽金牌記者會，由縣府參議張瑞心擔任抽獎人，抽出40位幸運金牌得獎者。（楊水詠攝）

記者楊水詠／縣府報導

有鑑於新冠肺炎疫情帶來的影響及爲振興地區旅遊經濟，金門縣政府去（110）年11月推出的「2021金門369來金旅遊送振興券抽金牌」活動，繼針對來金旅客發送旅遊振興券每人300元，總計6萬6,000份外，活動重頭戲抽金牌線上直播記者會昨天登場，送出每面市價逾2萬元的「阿特、麟洋配」99.9%純金牌共40面，電腦隨機抽獎結果，金牌得主分布全臺14縣市，突顯金門觀光旅遊受全國民衆歡迎的廣度和深度。

「阿特、麟洋配」金牌抽獎線上直播記者會於昨天上午十時假縣府新聞發佈室舉行，由縣府參議張瑞心代表縣長楊鎮浯擔任抽獎人，他表示縣府爲振興旅遊經濟，去年11月1日推出「金門369來金旅遊送振興券抽金牌」活動，在新冠肺炎疫情趨緩期間，掀起一波旅遊熱潮。所謂「3」是發送來金旅遊的旅客每人旅遊振興券300元；「6」是總計發送6萬6,000份旅遊振興券；「9」是99.9%純金金牌抽獎；其中旅遊振興券於去年12月16日即旋風式兌領完畢。

活動重頭戲金牌抽獎彩品，是縣府委託中央造幣廠特製，爲慶賀金門子弟羽球國手李洋與搭檔王齊麟勇奪東京奧運男子羽球雙打金牌，結合金門觀光小天使水獺「阿特」與「麟洋配」概念，精鑄「阿特打羽球，聖筊奪金牌」圖案，且每面都有一組身分數字編碼，限量40面，單價超過2萬元，極具典藏價值，也帶動遊客來李洋故鄉金門旅遊的熱潮。

縣府觀光處依據抽獎結果分析，金牌得主分布縣市人數由多至少，依序爲新北市（8人，20%）、金門縣（6人，15%）、臺北市（5人，13%）、臺中市（4人，10%）、彰化縣（3人，8%）、高雄市（3人，7%）、桃園市（2人，5%）、新竹縣（2人，5%）、臺南市（2人，5%）、屏東縣（1人，3%）、嘉義縣（1人，3%）、新竹市（1人，3%）、基隆市（1人，3%）、宜蘭縣（1人，3%）。全臺22縣市中，有14縣市遊客幸運成爲金牌得主，顯示來金門旅遊的遊客涵蓋各縣市，以及金門的觀光吸引力。

另在抽金牌線上直播記者會，除抽出幸運的金牌得主外，並加碼看直播留言及tag好友，就有機會抽中40份金門獨家限定版神秘小禮物。

縣府觀光處除向得獎人致賀，並提醒將安排分別在臺灣及金門領取，後續有專人聯繫領獎事宜，另因獎項價值超過新臺幣2萬元，需繳納10%稅金，中獎者應依法繳納後領取獎項，若未能如期依法繳納應繳稅額，即視爲放棄得獎資格。得獎名單將另公布於「金門觀光逗陣行」官方網站及活動系統網站。

觀光處指出，這波旅遊振興券兌領活動吸引遊客與在地民衆熱情參與，兌領率在短短1個月衝破7成，期間往金門航班幾乎班班客滿。此外，觀光處行銷不間斷，縣府持續赴臺進行企業旅遊推介及辦理多場次旅展，同時因應國旅人潮，協調民航局及航空公司機動增加空運量能，還有全國首創採PWA（漸進式網絡應用程式）建置的「金門行動旅服系統」提供遊客最即時實用旅遊資訊，歡迎遊客來金門輕鬆體驗後續各項精彩大型活動，縣府也會視疫情進行滾動式調整。

端午連假 臺金航線4/11上午9時開放訂位

記者楊水詠／縣府報導

今年端午假期自6月3日（週五）至6月5日（週日）三天連假，交通部民航局規劃6月2日至6月6日航空疏運期，共計五天，並宣布端午連假澎湖、金門、馬祖三離島管制航線將提供1,284架次，計139,476個座位數，並自4月11日上午9時起開放訂位。其中，在臺金航線運能方面，提供404架次，50,264個座位數，金門縣政府亦請民航局要求航空公司持續注意訂位狀況，適時增班。

縣府觀光處表示，此次端午連假，於尖峰時段6月2日至6月4日臺灣—金門方向，以及6月4日至6月6日金門—臺灣方向之機票，均會加註「限當日當班次」、「逾期作廢」之使用限制，如因故無法搭乘原訂航班時，請務必於航班起飛前通知航空公司取消訂位，並至原開票處依原機票規定辦理退票，以維護自身之權益。

縣府觀光處也提醒民衆務必事先訂妥機位，搭機當日亦請提早至機場報到，並備齊身分證件，以順利搭機；同時因應地區疫情升溫，配合中央流行疫情指揮中心實施防疫工作，各機場航廈採單一出入口，於入口處採QRCode發送簡訊實聯登記、強制量測體溫及進行手部清潔消毒，搭機當天有新冠肺炎疑似症狀者不得登機，並應搭乘防疫車輛前往醫院評估及配合必要之採檢（公費），共同維護防疫安全。

公益彩券大樂透第一一〇三八期開獎號碼
10 15 19 29 31 44 特別號 23

今彩539第一一〇八四期開獎號碼
02 05 20 21 23

醫遊館外展服務 3場停辦

記者林靈／金湖報導

爲避免疫情升溫，金湖托育資源中心（醫遊館）4月份原定外展服務，宣布取消。

金湖托育資源中心（醫遊館）4月份原定外展時程，包括：4月9日（六）10:00-11:00金沙圖書館，地址：金門縣金沙鎮國中路61-1號。4月9日（六）15:00-16:00下莊社區，地址：金門縣金湖鎮下莊50號。4月12日（二）9:00-10:00金城庵前社區，地址：金門縣金城鎮庵前40-8號。但因日昨有確診者足跡遍及大小金門五鄉鎮，金湖托育資源中心（醫遊館）經與社會處商討後，爲考量防疫，以防疫爲重，故宣布停辦4月9日及4月12日的外展活動。

至於日後活動，金湖托育資源中心（醫遊館）表示，會視疫情狀況滾動式調整與檢討。

金城、金湖及金寧分別針對轄區內公共場域加強清消

上、下：金城鎮公所清潔隊針對鎮內各處進行消毒工作。（金城鎮公所提供）

記者陳冠霖／金城報導

金門近期出現新冠肺炎確診者足跡，金城鎮公所爲防範新冠疫情擴散，有效阻斷傳播鏈，在鎮長李誠智的指示下特別成立清消專責編組，負責做好確診者回溯足跡的清消工作，確保全民健康無虞。

李誠智表示，金城鎮的新冠疫情清消工作，自清明連假起便持續地推進中，清消範圍除了本縣疫情指揮中心排定的地點，並主動納入學校、機關及周邊交通場站，希望透過綿密的防疫措施，阻斷一切可能的傳染途徑。

李誠智表示，鎮公所清潔隊將針對鎮內人口聚集地區、交通場站、重要機關學校等場域，滾動式檢討清消次數與頻率，惟因人力有限，清潔隊的消毒防護目前以戶外公共空間爲主，室內部分尚需由個別管理機關單位自行進行消毒防護。

記者林靈／金湖報導

國內新冠肺炎疫情升溫，本土確診人數不斷增加，金門近日出現確診案例，有關金門疫情指揮中心昨（8）日公布個案確診足跡，金湖鎮長陳文顧亦於昨率清潔隊員們，針對個案確診足跡，包括陳景蘭洋樓、南石滬—喊泉、昇恆昌金湖廣場、成功坑道等觀光景點全面消毒，以及公衆出入場所、市場、大賣場、學校周邊環境、各村里街道全面清潔消毒，陳文顧也希望鎮民配合，針對自家環境容易接觸地點，可用漂白水消毒劑噴消，徹底做好環境消毒工作。

陳文顧表示，因應疫情影響，特別請鎮公所清潔隊員協助噴藥消毒，加強消毒清潔工作，要求防疫一定要落實，才能降低感染風險。陳文顧呼籲，新冠疫情期間，民衆應落實自身防護措施，持續遵守出入高感染傳播風險八大場域全程佩戴口罩、勤洗手落實手部衛生、注意咳嗽禮節及生病在家休息，即可以降低感染的風險；另社區或團體辦理各類活動應以防疫爲優先考量，落實量體溫、固定入口、總量管制、實聯制、全程戴口罩、加強環境消毒、維持社交距離室內保持1.5公尺及室外保持1公尺。

記者陳冠霖／金寧報導

金門出現本土確診個案，爲讓鄉轄地區民衆有安全的生活環境，金寧鄉清潔隊8日上午實施金門大學、校園、社區、公共遊具、教室等空間的防疫消毒。鄉長楊忠俊呼籲鄉親防疫警戒心不可放鬆，自身防護措施才是防疫重要觀念，提醒民衆要戴口罩、肥皂勤洗手，並養成正確的洗手方式，保持社交距離。

金寧鄉公所清潔隊調派隊員、消毒車等消毒機具人力，加強公衆場域周邊環境消毒，全面強化環境消毒防疫工作，以揹負式噴霧器及消毒車方式進入校園、社區，除了協助公共環境消毒作業，也針對公共設施加強消毒，如教室外走廊、川堂、洗手台、廁所、溜滑梯遊樂設施、球場、旅遊景點等，民衆容易觸摸到的地方進行消毒作業，希望有效防止疫病發生，提供學子安全且乾淨的學習環境以及民衆安心的生活空間。

金寧鄉長楊忠俊表示，此次疫情對全球帶來很大的影響，爲因應防疫讓鄉親放心，防疫工作不能停歇，配合中央疫情中心與金門縣政府的指示做好相關防範工作，盡全力防止疫情蔓延，迅速截斷病毒傳播鏈，避免繼續傳播的可能性。此次消毒於校園內部及社區公共空間進行噴灑作業，以利加強環境清潔，讓師生和鄉親能安全、安心地上課、生活。除了加強各項消毒防疫外，更要做好各項防疫工作，將民衆的健康放在第一位。

楊忠俊同時呼籲鄉親防疫警戒心不可放鬆，出入人潮密集場域、商圈、公園或熱門景點等場所時，務必佩戴口罩，並應以肥皂勤洗手、注意咳嗽禮節等個人衛生習慣，降低感染風險，定期清潔家戶內外環境，才能維護自己與家人健康。

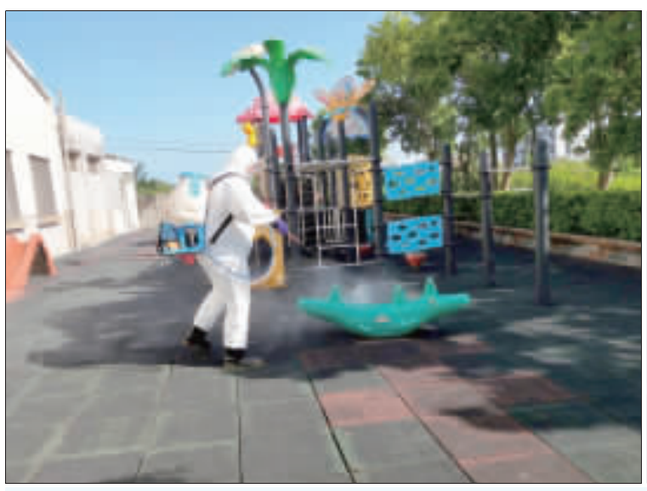

金湖鎮（右）金寧鄉（左）清潔隊針對轄區內各處進行消毒。（金湖鎮公所／金寧鄉公所提供）

責任編輯／郭俍漢

金門地區防治新冠肺炎現況說明　更新日期 111/4/8

今日個案統計

確診病例	居家隔離	居家檢疫
4	105	3

●個案隔離：
●其他縣市轉介共35名：2名桃園市轉介4/1PCR陰性，1名新北市轉介4/2PCR陰性，1名臺北市轉介4/4PCR陰性，1名臺北市轉介4/5PCR陰性，1名臺北市轉介4/6PCR陰性，1名臺中市轉介4/6PCR陰性，1名臺北市轉介4/7PCR陰性，3名臺北市轉介4/7PCR陰性，24名臺北市轉介4/8PCR陰性。
●本縣確診隔離案共70人：
①第1例至第2例共25名：22名3/30、4/1、4/4、4/8PCR陰性；3名3/31、4/2、4/5PCR陰性。
②第3例共45名45名4/3PCR陰性。
●居家檢疫3名旅客：2名3/30PCR陰性；1名4/6PCR陰性。

疫苗覆蓋率以常住人口數66,418人(*20-12歲*)推估【常住人口數為主計處110年8月31日公布之109年人口及住宅普查結果】

第一劑覆蓋率	第二劑覆蓋率	追加劑覆蓋率
84.3%	76.26%	48.55%

※65歲以上(原住民55歲以上)長者不分劑型送500元面額禮券。
※12至17歲青少年的第1、2劑(基礎劑)可接種莫德納疫苗，也可混打BNT疫苗，但兩劑須間隔12周；追加劑暫不施打。

新冠疫苗資訊

單位	電話	提供疫苗種類	今日疫苗註冊量	今日接種人數	今年累計接種
衛生局	330697		0	入0組 出0組	
金門醫院	332875	莫德納	6	127	7436
金城衛生所	325059	莫德納	1	26	2294
金湖衛生所	336662	莫德納	2	0	1930
金沙衛生所	352854	莫德納	1	19	1749
金寧衛生所	325735	莫德納	1	18	1514
烈嶼衛生所	362078	AZ 莫德納	0	0	2218
百家診所	375899	AZ 莫德納	4	70	4292
博愛診所	322687	AZ 莫德納	2	47	2168
陳永源診所	321906	AZ 莫德納	4	38	3023
禾心診所	322180	AZ 莫德納	18	62	3249
三大診所	333995	AZ 莫德納	4	0	2259
安仁診所	372065	AZ 莫德納	1	10	1656
健康診所	324170	AZ 莫德納	2	0	1893
台大中心診所	321688	AZ 莫德納	3	0	1121
合計			49	417	36997

加強劑對象：前正進行或1年內曾接受免疫抑制治療之癌症患者；器官移植患者/幹細胞移植患者；中度/嚴重先天性免疫不全患者；血液透析患者；HIV陽性患者；目前正使用高劑免疫抑制藥物者；過去6個月內接受化學治療或放射線治療者；其他經醫師評估因免疫不全或免疫力低下。

戴口罩 防感染
打疫苗 防重症
金門縣衛生局 關心您

「兩種文字 斜槓火花」講座 蔡榮根 吳鈞堯現身說法

記者李增汪／綜合報導

當工程與文學、財務與文字相遇，會蹦出怎樣的火花？

因應4月23日世界閱讀日，金門縣文化局推出浯島書香嘉年華系列活動，讓4、5月的各類閱讀推廣，引導出閱讀的眞善美。文化局預定於4月17日（星期日）上午10時至12時於該局演藝廳三樓會議室，舉辦「土木工程×財務管理—歷史撰述×多元寫作」閱讀講座，邀請兩位鄉賢，包括熱門暢銷書「狼煙未燼」作者蔡榮根和「靜靜如霜」作者吳鈞堯現身說法，帶領讀者來一場跨領域的斜槓人生分享，歡迎大家前往聆聽。

報名時間爲4月13日上午9時，名額限制80人，報名網址https://reurl.cc/Zx5g51，報名及洽詢專線082-323169轉506。報名前30位並參加講座者，由文化局贈送書籍一本。

蔡榮根，1955年生於硝煙瀰漫的金城南門里，結構技師及土木技師。成功大學土木系畢業、中興大學土木工程研究所碩士、臺灣大學EMBA商學研究所碩士、臺灣大學工學博士、南開大學經濟學博士。1978~1988年服務於軍管時期的金門縣政府建設科；1990~1991任職於中華顧問工程公司，參與桃園國際機場第二航廈之設計；1992年起自行開設結構技師事務所。1997年起，歷任台北市、台灣省、新北市結構技師公會理事長及中華民國結構技師公會全國聯合會理事長。長期關心公共工程品質及居住安全，並協助政府推動相關法案和災損調查，2013年獲行政院公共工程委員會頒發「三等公共工程專業獎章」。

吳鈞堯，出生金門昔果山，曾任《幼獅文藝》主編十八年，現任中華民國筆會秘書長，曾獲九歌出版社「年度小說獎」、五四文藝獎章（教育類與小說創作）、中山大學傑出校友等，《火殤世紀》獲得文化部文學創作金鼎獎、《重慶潮汐》入圍台灣文學館散文金典獎，以及《100擊》、《遺神》、《孿生》。

金門縣文化局局長許績鑫表示，爲豐富縣民文化生活，開闊文化視野，特別策劃「土木工程×財務管理—歷史撰述×多元寫作」講座，邀請二位知名鄉賢作家前來對談與創作分享。蔡榮根和吳鈞堯二位老師，一位是知名結構技師、土木工程博士，一位是大學學財務管理，二位跨文學、歷史撰述等領域，兩種斜槓人生經由對談相信能碰撞出特別的火花。

文化局指出，蔡榮根老師作品「狼煙未燼」—以師友和自己的生命故事爲經，以變遷的時代和動人的情節爲緯，卷壹〈狼煙未燼〉書寫一部課本上沒教的民國簡史，卷貳〈流金歲月〉追憶一段艱辛卻甜美的流金歲月。作者蔡榮根博士有他獨特描寫人物、衡情論理的文字魅力，看著這些文字，猶如一部部紙上紀錄片，把讀者帶回當代史的時光隧道裡，讓自己好像也融入在這些情境之中。2021年11月1日出版後即榮登博客來「文學小說類」暢銷榜前十名近兩個月，並蟬聯第一名13天（2021-12-07~2021-12-19），出版五個月六刷近萬本；榮獲當代文壇巨擘白先勇教授，和史學大師許倬雲院士等名家推薦；前行政院秘書長李四川專文推薦，董智森在主持的廣播節目中大力推薦。唐湘龍（2022-02-14）、吳淡如（2022-02-28）、趙少康（2022-03-02）、王淺秋（2022-03-11）、蔡詩萍（2022-03-18）等知名主持人專訪作者蔡榮根。

吳鈞堯老師作品「靜靜如霜」—緣於吳鈞堯多首想母親、寫母親的詩作。早在八〇年代中葉，吳鈞堯就開始寫詩並參加了青年才俊匯聚的「薪火詩社」。〈電梯生涯〉還被主編張默選入《七十七年詩選》，以筆名「丁未」成了年度詩選榜上的少年英雄。就讀中山大學時期他轉向散文與小說寫作，詩彷彿成了一場來得太早的青春夢。痕跡擦拭得如此乾淨，彷彿他是不再寫詩的；但詩還是找上過了五十歲的吳鈞堯，這位曾以多部長篇小說「把金門寫大」的佼佼者。二〇一九年十一月下旬陪父親回故鄉安祖厝時，他在候機室竟意外孵出久違的小詩苗。人過中年才要替青春補夢，一路急馳下邊寫邊發表，未滿兩年便見這部54歲才問世、收錄60篇作品的《靜靜如霜》。

詩人楊宗翰說，《靜靜如霜》是吳鈞堯重提詩筆的第一步。他曾經歷過沒有詩寫的日子，但歲月反倒讓這部詩集呈現出更佳的品質，無怪乎他敢聲稱要「盡可能地騎著老／給風一些些警告」（〈老〉）。期許這位不畏老的新詩人，再也不會回到那沒有詩寫的日子。

另一位學者江江明則說，吳鈞堯以現代詩之形式召喚家族記憶或日常即景，諸多人事物的側寫或可視爲與自己敘事作品的「對話」過程：小說與散文中屢屢念及父母親、自己與衆家姊妹的故事，以詩的姿態在《靜靜如霜》逐一顯影。《靜靜如霜》或者可視爲脫胎自作者本人敘事文類以外的嘗試，以抒情之姿重新解構（或者再現）家族書寫，詩歌密碼一如遊戲的媒介，銘刻區域文學的歷史印記。

金門縣文化局指出，因新冠肺炎疫情尚未完全解除，參與民衆仍需戴口罩及注意防疫事宜。活動詳情請上金門縣公共圖書館FB。

金門縣文化局預定於4月17日舉辦「土木工程×財務管理—歷史撰述×多元寫作」閱讀講座。（金門縣文化局提供）

縣警局金城派出所新任所長布達 郭益銘履新上任

記者李增汪／綜合報導

金門縣警察局金城分局金城派出所新任所長布達，郭益銘履新上任。

金城分局因應勤業務需要進行人事調整，警務員郭益銘接任金城派出所所長，並於昨（8）日上午10時整，由分局長吳學安佈達後正式履新上任。

吳學安致詞時，期許新任所長在新的工作崗位上能持續竭盡所能，帶動團隊士氣，以安全、服務、效率的理念，加強轄區治安維護，促進交通順暢及爲民服務工作。而本次佈達考量當前疫情，爲避免不必要的群聚，並未邀請來賓觀禮，並於佈達結束後前往金城鎭公所拜會，並與金城鎭長李誠智就轄區狀況進行意見交流。

金城分局表示，卸任的金城派出所所長白文川，於109年8月起接任金城派出所所長期間，帶領金城所同仁共同爲金城鎭的治安、交通及爲民服務工作盡心盡力，緝獲多名通緝犯到案，並破獲多件竊盜、毒品及公共危險案件，表現深受轄區居民信賴與肯定，對其付出及職務調遷表示感謝與祝福。

新任所長郭益銘中央警察大學行政警察學系77期畢業，歷任內政部警政署保安警察第六總隊隊員、臺北縣政府警察局交通警察隊警員、新北市政府警察局保安警察大隊警員、基隆市警察局巡官、副所長、所長、代理組長、屏東縣政府警察局巡官、所長、金門縣警察局金城分局第三組巡官、烈嶼分駐所所長、金門縣警察局保安科警務員等職務，內、外勤經驗相當豐富。

金城分局因應勤業務需要進行人事調整，警務員郭益銘接任金城派出所所長，並於昨（8）日上午10時整，由分局長吳學安佈達後正式履新上任。（金城分局提供）

湖小資優巡迴輔導班 提供多元課程協助學生發展

金湖國小資優巡迴輔導班，專爲縣內未選擇入資優資源班的學生提供資優教育課程。（金湖國小提供）

記者陳冠霖／金湖報導

金湖國小資優巡迴輔導班，目前設班已邁入第3年，該班專門爲縣內未選擇入資優資源班的學生提供資優教育服務，教師平日除了規劃外加或抽離的課程，亦提供資優巡迴輔導的諮詢與講座活動，而假日更辦理多項資優衛星方案，提供資優生多元化的充實課程，藉以提高資優生學習興趣，輔助資優生進行多元選擇，並依資優生個別特質協助其發展個別優勢。

金湖國小表示，自108學年度起，金湖國小除了規劃領域挑戰學習相關的方案，例如：以桌遊做爲學習探究媒材的「數學遊戲王」數學邏輯訓練方案、以加廣充實操作實驗爲主的「Fun手做科學」科學類方案、以活用藝術工具輔以創造思考的充實學習的「創造力」方案，除此之外，特殊需求方案同時並行，選修課程也有規劃領導才能結合在地保育議題，以水獺保育作爲主題並策劃一場展覽，辦理紛至獺來與天才來解謎等資優課程，暑假亦辦理結合玩具進行創造思考學習的CPS創造力玩具列車等等方案課程，豐富的課程讓孩子們學習時總是有滿滿的驚喜，提高學生學習興趣，安定孩子們的情性，讓資優生樂在學習。

金湖國小表示，資優巡迴班除了充實學習，更重視獨立研究，其兼顧人文與數理方面的多元化題材，讓學生學習到進行研究該有的態度與方法，109學年度獨立研究發表會中，資優生們展現多元的才能發展，從創作金門在地化的漫畫與環境保育繪本到科學性的研究，成果豐碩，其學習成果令評審驚艷，其中由許竣理老師指導學生以永動輪及免洗筷發射器爲研究主題、林郁菁老師指導學生數學組數字華容道爲主題，更在金門縣科展比賽中獲得各類組前三名的殊榮。

因應資優學生生涯探索，金湖國小資優巡迴班更引入各項產業的學習資源，辦理兩場職涯講座，一場爲人文產業講座，邀請島內散步公司的陳怡秀小姐，分享導覽與家鄉的關懷與影響力，一場爲桌遊遊戲講座，邀請大玩桌遊公司楊東岳老師，分享關於遊戲產業的設計與類型，學生從體驗中了解職業箇中的專業與樂趣；另一方面，林郁菁老師更與天下雜誌、台灣電力公司合作，共同開發跨領域能源創意示範教案，並邀請金門大學劉華嶽教授分享金門公民電廠議題，增進學生對於能源有更多樣貌的認識。

金湖國小表示，金門正值推展資優教育第4年，爲落實才能發展，積極推動相關資優教育服務，而多樣學習成果正是體現教育現場付出的最佳證明。金湖國小校長陳爲信表示，以「巡迴輔導班+區域衛星方案」的安置方式一路推展資優教育方案與活動，老師巡迴到孩子就讀學校服務，讓孩子不用面對重新適應學校及同學的困擾且能展現自己的才能。感謝金門縣特教資源中心的大力支持，讓資優學生有了天賦自由、優勢發展的機會。

責任編輯／郭俔漢

永記外勞仲介有限公司
金門在地服務團隊
許秀瓊 0972-310707・陳佩蓉 0980-066111
蘇淑華 0965-005563・彭麗莎 0980-022999
公司電話：082-312655・082-311679
公司地址：金門縣金城鎭金城新莊7巷16號
專業用心 服務人員 證號:05066 傳真:082-312259 統一編號:53652640 許可證號:2255
專業引進：看護工/幫傭/養護工/廠工/營造工

富郁國際人力仲介有限公司 2662
FU YU INTERNATIONAL MANPOWER AGENCY CO.,LTD.
陳小姐
0911-883-430
地點：金門縣金城鎭中興路205巷3-2號
電話：082-311692・082-311517
專業引進 看護工・幫傭・養護工・廠工・營造工

金門農地收購
台灣直購・買價合理
0970 555700 王經理(買優)

金樂工程有限公司
(冷凍空調承包商乙級技術士)
金門唯一的一家在地台銀供同供應契約供應商(中信局採購)不過臺灣的單，眞正做到在地化的服務：安裝維修一條龍,多重廠牌可提供選擇。分別有國際冷氣、冰點空調、特菱冷氣、華菱冷氣、聲寶冷氣。
契約編號：21-LP5-00247
契約案號：LP5-109064
代理廠牌：三菱冷氣、富士通空調
電話：322179　傳眞：312339
行動電話：0912-769-613 (翁R)
歡迎各單位機關來電or來電告知由專人至單位免費規劃報價。

售頂埔下透天厝
近大學區，有天有地
前後有院，停車方便
30米棟距，門口有埕
金門四埔，居家首府
總價：1280萬
電：0937123427
許您一個擁有的機會

和泰汽車 TOYOTA LEXUS
高都豐田汽車(股)公司
金門地區經銷商
全新休旅作品Corolla Cross 新上市~正好就銜接了RAV4以外的級距空檔，更是成為了新一代神車。歡迎光臨至金門譽都汽車購車。
譽都汽車TEL：322568/328842
伯玉路一段238號(榜林圓環旁)國旅卡特約店

全球最大房仲連鎖品牌
徵
招兵買馬誠聘業務菁英
房仲專員有證照者佳
(房仲達人獎金制度：高額獎金 30000 元起)
Century 21 21世紀不動產
金門金城加盟店(082)328-260
店址：金門縣金城鎭光前路55號

工廠直營 程溱家具
來自台灣歐風精品傢俱空間整體設計
系統櫥櫃・OA辦公家具・廚房規畫・沙發・床墊
燈飾・窗簾・原木家具・餐桌椅・電器・電視
服務電話：0962-016-559・0912-810-237
金門縣金寧鄉盤山村前厝131號　電話：(082)320880
電話：(082)371082　傳眞：(082)323164

花帔阿獺巡迴放映列車 開抵何浦

記者陳麗妤／金沙報導

「花帔阿獺」校園巡迴放映列車日前開抵何浦國小。導演楊仁賢及團隊全程陪伴小朋友們觀賞，並透過問答互動，導演楊仁賢也不時以手機捕捉紀錄學子的反應。對於此次巡迴放映，楊仁賢表示，小朋友喜歡看，有歡笑，就是自己最高興的。他希望藉由影片傳遞金門的故事讓更多小朋友認識，也感謝文化局之支持讓「花帔阿獺」的故事能夠延續，未來期許能有機會努力打造更多集或推出「花帔阿獺」繪本等，讓金門在地元素能成爲亮點。

由「動動滸多媒體股份有限公司」製作3D立體動畫《花帔阿獺》，爲金門縣文化局影視補助案。第1、2集在金門台開影城與台中科博館試映，第3集的《花帔阿獺》原訂去年5月在金門首映，受新冠肺炎疫情COVID-19影響而取消，並延至今年3月28日起至3月30日起展開金門校園巡迴放映，該列車首站開抵正義國小，並依序前往開瑄、述美、金寧中小學、卓環等，於日前開抵金沙鎮何浦國小，導演楊仁賢暨團隊現身校園和全場學子一同欣賞「花帔阿獺」第1、2、3集。

製作單位動動滸多媒體表示，花帔阿獺第3集內容除了水獺「大金」、「小金」和「金莎」妹妹與對手江鳥螈精彩的鬥智過程，也將道地金門話，以及相傳在金門民俗中可用以驅邪避凶的花帔和傳統聚落守護神風獅爺、閩南建築、舊金門酒廠的寶月泉等融入影片之中，呈現金門在地風土民情，透過動畫賦予更充滿奇幻異想的畫面。

此次巡迴校園放映中，導演楊仁賢及團隊全程陪伴師生一次欣賞到「花帔阿獺」1、2、3集合輯，總長45分鐘。除了引導學子在放映過程中尋找片中金門的小秘密，並且透過問答致贈團隊自製的周邊商品。而過程中學子伴隨劇情跌宕起伏，不時傳出笑聲及尖叫聲，導演楊仁賢及團隊也以手機捕捉小朋友的表情和反應。

導演楊仁賢透過問答和學子互動，他指出，希望透過影片傳遞關於金門和學子互動，他指出，希望藉由影片傳遞金門的故事讓更多小朋友認識，也感謝文化局之支持，讓團隊能持續創作「花帔阿獺」。雖然製作歷時又需大量經費，但小朋友喜歡看，有歡笑，就是自己最喜歡的。導演楊仁賢也說，這次合輯預留了重要伏筆，待第4集完成後，也意味「花帔阿獺」距離院線片更近了。繼續打造4、5、6集，推出「花帔阿獺」繪本等都是團隊努力的目標，同時也期盼在各界資源注入下，讓花帔、可愛的水獺等金門在地元素能成爲亮點。而製作團隊也表示，在金門校園巡迴放映後，四月會在新北市放映，以及會把「花帔阿獺」帶到台灣的偏鄉學校巡迴放映，希望讓更多人認識以及關心。

而對於此次「花帔阿獺」到何浦放映，校長陳佩玉也指出，希望學童透過「花帔阿獺」觀賞活動，認識我們金門的文化歷史、戰役史蹟與自然生態，大家一起來做好「環境保護」，好好保護我們在地的生態，關愛鄉土環境，體察自然環境，大家一起和大學長蔡志堅（此次巡迴放映團隊成員）熱愛自己的家鄉，未來對家鄉貢獻更多的心力。

「花帔阿獺」校園巡迴放映日前假何浦國小辦理，導演楊仁賢及團隊全程陪伴小朋友們觀賞，並透過問答致贈周邊商品。（陳麗妤攝）

責任編輯／張郁姍

沙圖原訂今日舉辦兒童樂讀會 因疫情暫時取消

記者陳麗妤／金沙報導

推廣閱讀，金沙鎮圖書館原訂於今（4月9）日，結合金湖托育資源中心合辦之共學、共玩教室-兒童樂讀會，因新冠肺炎疫情（COVID-19）影響暫時取消，將擇期再辦。金沙鎮公所提醒民衆，務必落實個人防疫工作，外出全程佩戴口罩，確切執行「實聯制」，保持社交距離，出入各公共場館或校園請務必配合防疫指引，保護自己也保護他人！

金沙鎮立圖書館爲推廣閱讀，規劃各類活動吸引民衆到館運用圖書資料，透過閱讀開拓視野及增長知識。除了針對轄內孩童辦理之「石獅爺陪伴閱讀小學堂」，也於周六推出共學、共玩教室-讀書會，希望以多元的方式，讓民衆走進圖書館，善加利用館內圖書資源，在21世紀是知識經濟時代，透過閱讀提昇競爭力和閱讀力。

金沙鎮立圖書館，原訂於今（4月9）日上午10時登場之共學共玩，結合金湖托育資源中心合辦之兒童樂讀會，因新冠肺炎疫情（COVID-19）影響暫時取消，將擇期再辦。另外兩場次共學共玩教室，4月16日星期六，下午3時至4時30分兒童樂讀會，內容包括，幼童故事和遊戲規劃。而4月23日星期六，上午9時至11時30分，戶外讀書會，結合金門縣野鳥學會辦理，將邀請莊西進老師帶領讀表走讀金沙溪，探訪美麗神秘的住民。上述活動須借5冊圖書以完成報名。受疫情影響，參與活動前可先電話洽詢353354、354652查詢。

金沙鎮公所提醒民衆，防疫人人有責，請務必落實個人防疫工作，外出全程佩戴口罩，確切執行「實聯制」，保持社交距離，出入各公共場館或校園請務必配合防疫指引，保護自己也保護他人。

金沙鎮圖書館原訂於今（4月9）日，辦理共學、共玩教室-兒童樂讀會，受疫情影響暫時取消，將擇期再辦，提醒民衆落實戴口罩、實名制、消毒等防疫作爲。（金沙圖書館提供）

志願士兵甄選 即起報名

記者李增汪／綜合報導

國軍111年志願士兵第4梯次甄選，即日起受理網路暨通信報名，國軍人才招募中心歡迎年滿18歲至32歲以內，高中（職）以上學校畢業或具教育部認可之同等學力，且體格基準符合甄選簡章所定條件，志願服務軍旅的男女青年，踴躍報考。

考試項目包括智力測驗、口試及體能鑑測等3項，詳細甄選資訊及簡章可逕至國軍人才招募志願士兵簡章下載專區瀏覽，或至各地區招募站索取；或電洽0800-000-050免付費專線，將有專人爲您服務。

民曆紀事

喜神：正南
財神：正南
日煞：南方
日沖：狗17歲
宜：祭祀 出行 裁衣
不宜：造廟 動土

歡迎訂閱金門日報
台區訂戶六個月以上郵資免費每月訂費180元
郵政劃撥帳戶金門日報社帳號17768530

登報訂閱請洽本社廣告部
刊紙：
電話：332374
傳真：330884
本報廣告效益宏大・彩色版面新穎
提供廣告設計編排・長期廣告優惠
敬請踴躍刊登本報・訂閱本報
本報並具有資料收藏保存參考之價值

卍聞

莊府故恭春老先生治喪工作委員會 謹啟

名譽主任委員：張景森
主任委員：楊鎮浯
副主任委員：陳玉珍 翁明志
委員：何瑞昌 游文勇 洪允典 侯重光 周子傑 李增財 翁自保 歐陽儀雄 唐麗輝 李養生 陳志龍 許建全 楊耀芸 許乃祥 莊勝騏 傅仰鑫 楊永立 陳文傑 董梨卿 陳志成 傅少西 顏士湖 張國智 孫志有 吳安忠 林永士 吳安忠 許正芳 王麗娟 許維杰 王登民 許緯芳 陳文祥 董水坤 陳梨成 陳志卿 蔡西土 傅仰川 顏雨明 黃明森 鄭易岳 謝盧志 張孫易 吳安忠 林永強 吳安忠 許正芳 王麗娟 許維杰 王登民 許緯芳 陳文祥 董水坤 陳梨成 陳志卿 蔡西土 傅仰川 顏雨明 黃明森 鄭易岳 謝盧志 張孫易 吳安忠 林永強 吳安忠 許正芳 王麗娟 許維杰 王登民 許緯芳 陳文祥 董水坤 陳梨成 陳志卿 蔡西土 傅仰川 顏雨明 黃明森 鄭易岳 謝盧志 張孫易 吳安忠 林永強

總副主任委員：楊雨川
總幹事：蔡祥續才 許坤才 黃延良 蔡芳 陳雪 何松 何桂芳 黃雅泉 蔡水芬 鄭鴻游 瑞昌 李游文 許佩應 戴恭 楊若 洪若 何佩舉 許鴻志 楊德 洪若 何佩舉 許鴻志
聯絡電話：〇八二－三二六－四四七
宅：金門縣金城鎮北門里莒光路八十六號
行動電話：〇九三七－四六二－三八二、〇九三四－〇五九－九八九

謹此奉

卍聞

莊府故恭春老先生喪工作委員會 謹啟

莊府故恭春老先生於中華民國一一一年三月廿九日（農曆二月廿七日）辰時壽終正寢距生於民國十八年十一月廿六日（農曆九月廿六日）享耆壽九十有四齡停柩在金門縣殯葬管理所傳芳堂謹擇於民國一一一年四月十三日（農曆三月十三日）星期三上午十時卅分假該所懷恩廳舉行誦經法會悉遵佛制啓建淨業道場恭請金門太武山海印寺上性下海方丈主持彌陀佛事中午十一時三十分舉行家奠禮十二時三十分舉行公奠禮隨即發引安葬於金山公墓

謹此奉

卍聞

族寅學鄉世友戚親姻

懇辭奠儀

顯考五代大父莊公諱恭春府君傳

蒙佛接引緣盡於中華民國一一一年三月廿九日（農曆二月廿七日）辰時承佛慈力往生無罣礙距生於民國十八年十一月廿六日（農曆九月廿六日）享耆壽九十有四齡不孝男蒼松、蒼盛、蒼銘、蒼榮孝媳淑勤、淑卿、淑華、淑鳳、淑惠率孝孫等隨侍在側如法助念親視含殮遵禮成服停柩在金門縣殯葬管理所傳芳堂謹擇於民國一一一年四月十三日（農曆三月十三日）星期三上午十時卅分假該所懷恩廳舉行誦經法會悉遵佛制啓建淨業道場恭請金門太武山海印寺上性下海方丈主持彌陀佛事迴向諸有情上品上生西方極樂世界淨土中午十一時三十分舉行家奠禮十二時三十分舉行公奠禮隨即發引安葬於金山公墓

誼念佛迴向（恕不另訃）

悉遵佛制 誦經禮佛
功德無量 阿彌陀佛

叩在

孤子：蒼松
孝子：蒼盛 蒼銘 蒼榮
孝媳：淑勤（適林）淑卿（適王）淑華（適葉）淑鳳（適汪）淑惠
孝女：淑勤 淑卿 淑華 淑鳳 淑惠
孝婿：許麗莉 周玉琴 汪國賓
孝孫：紀茹 紀薇 紀穎
孝孫女：紀昭穎 紀紫昂
孝外孫：王賢德
孝外孫女：王淑慧
胞兄：莊恭義 莊湘妮
胞嫂：李八蚪
胞姊：李曉炎 李曉成
胞夫：莊金生
孝任：莊再來 莊再華
孝任女：莊水泉（適李）
孝任婿：陳貞期 劉慧萍
孝任女婿：汪瓊霞 莊雪卿
孝任孫：莊郁玟 莊雪治（適陳）
孝任孫女：林雪黎（適蔡）
孝任孫女婿：陳【金龍】
孝外任：李健忠
孝外任女：李【夢奇】（適吳）
孝外任婿：李增件 吳月配
孝外任女婿：李喜治 吳【宗塔】
孝外任孫：李水萍 魏明珠 呂美治
孝外任孫女：王【適王】
孝外任孫女婿：蔡金記
孝外任孫婿：莊【詔之】 莊【敏玲】 莊【佩】
孝外孫：莊【水吉】 莊【鎔澤】 莊【浚佑】 莊【譯淳】 莊【毅凡】
孝外孫女：莊【媛婷】
孝外孫女婿：林廖義于 林廖敏陞
孝外孫婿：張【韶】（適廖）
孝外孫女：葉俊彥
孝外孫女婿：王能彬 王曙光（適許）
孝外孫孫：汪有信 汪惟純
孝外孫孫女：葉芷茜
孝外孫孫女婿：許林志遠 許明妮
孝外孫孫婿：蔡明忠 蔡明正
孝外孫孫婿女：王淑慧（徐）
孝外孫孫婿女婿：蔡明財 蔡明龍
孝外孫孫婿婿：張劉瑋玲 張徐立玲 張徐立玲（適許）
孝外孫孫婿女：黃詩涵
孝外孫孫婿女婿：張銘傑 邱美欣
孝外孫孫婿婿：陳杰明 陳萍雅
孝外孫孫婿婿女：陳威翰
孝外孫孫婿婿女婿：許惟綸
孝外孫孫婿婿女婿孫：蔡京翰 蔡宜蓁
孝外孫孫婿婿女婿孫女：徐識濬 廖柏雅
孝外孫孫婿婿女婿孫女婿：徐薇媜 陳薇晴
孝外孫孫婿婿女婿孫女婿孫：曾柏鈞 曾孫女：廖柏鈞 蔡幸倪
孝外孫孫婿婿女婿孫女婿孫婿：孫：許惟綸 蔡幸倪
孝外孫孫婿婿女婿孫女婿孫婿女：曾孫：許惟綸 蔡幸倪
孝外孫孫婿婿女婿孫女婿孫婿女婿：曾孫女：許惟綸 蔡幸倪
孝外孫孫婿婿女婿孫女婿孫婿女婿婿：曾孫女婿：許惟綸 蔡幸倪
孝外孫孫婿婿女婿孫女婿孫婿女婿婿孫：曾孫女婿孫：許惟綸 蔡幸倪
孝外孫孫婿婿女婿孫女婿孫婿女婿婿孫女：曾孫女婿孫女：許惟綸 蔡幸倪
孝外孫孫婿婿女婿孫女婿孫婿女婿婿孫女婿：曾孫女婿孫女婿：許惟綸 蔡幸倪
孝外孫孫婿婿女婿孫女婿孫婿女婿婿孫女婿孫：曾孫女婿孫女婿孫：許惟綸 蔡幸倪
孝外孫孫婿婿女婿孫女婿孫婿女婿婿孫女婿孫婿：曾孫女婿孫女婿孫婿：許惟綸 蔡幸倪
孝外孫孫婿婿女婿孫女婿孫婿女婿婿孫女婿孫婿女：曾孫女婿孫女婿孫婿女：許惟綸 蔡幸倪
孝外孫孫婿婿女婿孫女婿孫婿女婿婿孫女婿孫婿女婿：曾孫女婿孫女婿孫婿女婿：許惟綸 蔡幸倪
孝外孫孫婿婿女婿孫女婿孫婿女婿婿孫女婿孫婿女婿婿：曾孫女婿孫女婿孫婿女婿婿：許惟綸 蔡幸倪
孝外孫孫婿婿女婿孫女婿孫婿女婿婿孫女婿孫婿女婿婿孫：曾孫女婿孫女婿孫婿女婿婿孫：許惟綸 蔡幸倪
孝外孫孫婿婿女婿孫女婿孫婿女婿婿孫女婿孫婿女婿婿孫女：曾孫女婿孫女婿孫婿女婿婿孫女：許惟綸 蔡幸倪
孝外孫孫婿婿女婿孫女婿孫婿女婿婿孫女婿孫婿女婿婿孫女婿：曾孫女婿孫女婿孫婿女婿婿孫女婿：許惟綸 蔡幸倪
孝外孫孫婿婿女婿孫女婿孫婿女婿婿孫女婿孫婿女婿婿孫女婿孫：曾孫女婿孫女婿孫婿女婿婿孫女婿孫：許惟綸 蔡幸倪
孝外孫孫婿婿女婿孫女婿孫婿女婿婿孫女婿孫婿女婿婿孫女婿孫婿：曾孫女婿孫女婿孫婿女婿婿孫女婿孫婿：許惟綸 蔡幸倪
孝外孫孫婿婿女婿孫女婿孫婿女婿婿孫女婿孫婿女婿婿孫女婿孫婿女：曾孫女婿孫女婿孫婿女婿婿孫女婿孫婿女：許惟綸 蔡幸倪
孝外孫孫婿婿女婿孫女婿孫婿女婿婿孫女婿孫婿女婿婿孫女婿孫婿女婿：曾孫女婿孫女婿孫婿女婿婿孫女婿孫婿女婿：許惟綸 蔡幸倪
孝外孫孫婿婿女婿孫女婿孫婿女婿婿孫女婿孫婿女婿婿孫女婿孫婿女婿婿：曾孫女婿孫女婿孫婿女婿婿孫女婿孫婿女婿婿：許惟綸 蔡幸倪
孝外孫孫婿婿女婿孫女婿孫婿女婿婿孫女婿孫婿女婿婿孫女婿孫婿女婿婿孫：曾孫女婿孫女婿孫婿女婿婿孫女婿孫婿女婿婿孫：許惟綸 蔡幸倪
孝外孫孫婿婿女婿孫女婿孫婿女婿婿孫女婿孫婿女婿婿孫女婿孫婿女婿婿孫女：曾孫女婿孫女婿孫婿女婿婿孫女婿孫婿女婿婿孫女：許惟綸 蔡幸倪
孝外孫孫婿婿女婿孫女婿孫婿女婿婿孫女婿孫婿女婿婿孫女婿孫婿女婿婿孫女婿：曾孫女婿孫女婿孫婿女婿婿孫女婿孫婿女婿婿孫女婿：許惟綸 蔡幸倪
孝外孫孫婿婿女婿孫女婿孫婿女婿婿孫女婿孫婿女婿婿孫女婿孫婿女婿婿孫女婿孫：曾孫女婿孫女婿孫婿女婿婿孫女婿孫婿女婿婿孫女婿孫：許惟綸 蔡幸倪
孝外孫孫婿婿女婿孫女婿孫婿女婿婿孫女婿孫婿女婿婿孫女婿孫婿女婿婿孫女婿孫婿：曾孫女婿孫女婿孫婿女婿婿孫女婿孫婿女婿婿孫女婿孫婿：許惟綸 蔡幸倪
孝外孫孫婿婿女婿孫女婿孫婿女婿婿孫女婿孫婿女婿婿孫女婿孫婿女婿婿孫女婿孫婿女：曾孫女婿孫女婿孫婿女婿婿孫女婿孫婿女婿婿孫女婿孫婿女：許惟綸 蔡幸倪
孝外孫孫婿婿女婿孫女婿孫婿女婿婿孫女婿孫婿女婿婿孫女婿孫婿女婿婿孫女婿孫婿女婿：曾孫女婿孫女婿孫婿女婿婿孫女婿孫婿女婿婿孫女婿孫婿女婿：許惟綸 蔡幸倪
孝外孫孫婿婿女婿孫女婿孫婿女婿婿孫女婿孫婿女婿婿孫女婿孫婿女婿婿孫女婿孫婿女婿婿：曾孫女婿孫女婿孫婿女婿婿孫女婿孫婿女婿婿孫女婿孫婿女婿婿：許惟綸 蔡幸倪
孝外孫孫婿婿女婿孫女婿孫婿女婿婿孫女婿孫婿女婿婿孫女婿孫婿女婿婿孫女婿孫婿女婿婿孫：曾孫女婿孫女婿孫婿女婿婿孫女婿孫婿女婿婿孫女婿孫婿女婿婿孫：許惟綸 蔡幸倪
孝外孫孫婿婿女婿孫女婿孫婿女婿婿孫女婿孫婿女婿婿孫女婿孫婿女婿婿孫女婿孫婿女婿婿孫女：曾孫女婿孫女婿孫婿女婿婿孫女婿孫婿女婿婿孫女婿孫婿女婿婿孫女：許惟綸 蔡幸倪
孝外孫孫婿婿女婿孫女婿孫婿女婿婿孫女婿孫婿女婿婿孫女婿孫婿女婿婿孫女婿孫婿女婿婿孫女婿：曾孫女婿孫女婿孫婿女婿婿孫女婿孫婿女婿婿孫女婿孫婿女婿婿孫女婿：許惟綸 蔡幸倪
孝外孫孫婿婿女婿孫女婿孫婿女婿婿孫女婿孫婿女婿婿孫女婿孫婿女婿婿孫女婿孫婿女婿婿孫女婿孫：曾孫女婿孫女婿孫婿女婿婿孫女婿孫婿女婿婿孫女婿孫婿女婿婿孫女婿孫：許惟綸 蔡幸倪

（族繁不及備載）

北門里鄉親代表：（從略）
西浦頭鄉親代表：（從略）
朱莊嚴宗親代表：（從略）
賴羅傳宗親代表：（從略）

宅：金門縣金城鎮北門里莒光路八十六號
聯絡電話：〇八二－三二六－四四七
行動電話：〇九三七－四六二－三八二　〇九三四－〇五九－九八九

合十拜跪

百樂客習聯選——入門析聯回響

◎陳爲學

本文將針對與教育（學校）有關的藏首聯敘寫，知其掌故的，則先舖陳在前，方便閱讀諸君子按圖索驥、深入探索，不知掌故的，則僅列出自作聯，或略加小註。

根據多年國小網頁：「本校於民國三十五年，暫借民房創立，原名『私立溪湖小學』」。又說：「民國四十年，由政府接辦，奉命改名爲『溪湖小學』」。由此可見，多年國小的前身之一，乃溪湖小學無誤。

溪湖國小舊址，即目前溪湖里社區活動中心擇用地點，故無論之前做爲學校，或目前闢爲活動中心，冀其發揮教育功能，則是一脈相承的。

記得民國九十七年，活動中心落成，時任總幹事呂兄光浯命我撰聯增色，我勉力完成如下：

溪湖里社區活動中心鐫刻石柱聯三副：

其一、溪山永環抱，地靈人傑稱浯島；
　　湖色長煥彩，天寶物華著東洲。

其二、溪流源靈山，如夢仙境猶畫卷；
　　湖水藏金泉，似幻人間勝西子。

其三、溪蓉長繞，黌舍重暈過東樂土；
　　湖槿恒青，居民共創閩南家園。

其中前兩聯爲光浯和舍弟爲庸選用，題字後鐫刻於大門前石柱，大門居首一聯，由時任縣長李炷烽先生親撰並題字，爲這座富麗堂皇建築增色。三位都是金門地區富有盛名的書法家，尤其李縣長自作親題，更爲出色。

民國九十一年到九十九年，筆者承乏述美國小校長，我有一「壞習慣」，喜歡在學校同仁生日，送上藏首聯和行軍酒。我請金葉同仁愼選精美賀卡，親自用鋼筆書寫藏首聯，連同賀酒，一起贈送壽星，讓壽星驚喜萬分。

以下是我從其中選取的兩則：

其一、題贈金葉同仁生日：
　　金玉滿堂煥光彩；葉榮枝茂植福田。

其二、題贈穎惠同仁生日：
　　穎悟足可託重寄；惠風每能服蒙童。

開瑄國小李榮商老師，是金門地區名教練，也是國家級裁判，精擅腳底按摩。我罹患痛風痼疾多年，每一發作，常疼痛難耐，幾「哀爸叫母」，聽聞榮商兄精於此道，乃利用放學後到開瑄叨擾，首次按摩，他詳細告知按摩部位的疼痛反應，並警告如受不了可喊停，我答以可以忍耐，他隨即倒來兩大杯開水，要我在按摩後喝下，並說：「喝下半個小時後，排出來的尿液，其臭無比」，其後，果如其言。

每次請他按摩後，我都能維持半年左右不復發，其療效比打針吃藥更著。故雖按摩時，疼痛至極，但我都耐著，因療效明顯，我常給他添麻煩。

以下，是我禮贈救命恩人－－李榮商老師的藏首聯：

題贈開瑄國小李榮商老師：
榮華青青，均霑化育；商參邈邈，齊拱北辰。

以下所撰，亦與教育有關，並請指正：

一、賀王小姐蓮治榮陞稅捐處人事官：
　　蓮花高節性恬淡；治事務本原自然。
註、王蓮治小姐，乃我金湖中小學同事。

二、贈陳教授坤檸：
　　坤與厚德無私載；檸木常綠有暗香。
註、此聯爲台灣友人託撰。

三、贈屏東師範學院體育系李勝雄教授：
　　勝會每思樂作育；雄圖常念羅英才。
註、此聯爲台灣友人託撰。

四、贈陳院長德昭大宗長：
　　銘篆聖言，德似春煦；傳揚師道，昭如秋暉。
註、陳宗長時任銘傳大學應用語文學院院長。

五、撰賢庵國小校史館「賢庵今昔」冠名詩：
　　賢聚仙洲歷千年，庵前藥井非等閒；
　　今朝校景煥然新，昔日勤誠不唐捐。
註、此聯乃時任校長姚清華先生囑撰。

翁興旺的峰迴路轉尋根路

◎陳永富

曾任臺南縣第二、三屆國大代表的翁興旺，幼年家貧如洗無力葬父，而後自學有成，且締造素人參政，花3個月投入選舉即當選國代紀錄，並有曲折的溯源尋根到金門認祖歸宗的故事。

幼年家貧無力葬父

民國36年翁興旺在臺南縣將軍鄉溪墘寮的小村落出生，其父翁福州本以製作家具木工爲生，收入微薄。

翁興旺9歲喪父，那時爲治父病花光家中積蓄，三餐不濟更無力購買棺木，還是庄內各家戶鄰居好心接濟湊錢購買棺木，草草收殮後，只有母親、他及姊妹共4人送亡父上墳頭，連墓碑都沒有，唸國小一年級的翁興旺撿塊紅磚，自己以五寸釘鑿刻亡父翁福州姓名權充墓碑，甚爲淒涼。翁興旺後來經商有成，他爲父親撿骨移葬，那塊紅磚特別保留在新墓地。

20幾年前母親翁吳除過世，翁興旺已貴爲國大代表，喪禮不可同日而語，上至總統府、五院、縣政府等各級行政機關、民意機構及社團、鄰里都派人來弔唁，告別式有3千多人參與公祭、5百多人送葬，備極哀榮。

翁興旺的求學過程也幾度艱辛。由於家貧，他將軍小學畢業無力升學，幸當時臺南縣長劉博文的父親劉闊到翁家關心慰問時，勸勉翁母讓他繼續升學。那個年代教學資源欠缺，要考上省立的北門中學唸初中，得要參加補習班苦讀一番，翁興旺的同學150幾人中有50人參加補習，結果僅12人上榜北門中學，他家沒錢供他補習，不過他幸運的以第一志願考上，但還是遇到沒錢買制服的窘況。

翁興旺沒有高中及大學文憑，而是靠著勉力自學，於服役時通過高等學歷資格檢定，後來並以同等學歷報考臺大商學研究所，指導教授是後來任經濟部長的王志剛；最終取得美國西堤大學管理碩士學位。

摸骨大師鐵口直斷人生大逆轉

民國79年，翁興旺經營的漆料公司被客戶倒債，他遭逢違反票據法坐牢的難關，經人推介，他到新竹湖口找名享全臺的摸骨大師陳隆添算命，本來是想請陳隆添大師指點迷津如何破解厄運，免於公司倒閉坐牢危機，不料陳隆添一摸他的手骨，鐵口直斷說：「翁先生，你以後會當選部長級的民意代表！」由於親友之中都無人參政，他自己也跟政治沒淵源，翁興旺很懷疑，但陳隆添進一步掛保證「明年農曆2月16日，你公司債務全可解決；你母親也不必再住院；如果你沒以第一高票當選，可以來拆我的招牌！」

翁興旺半信半疑，但也開始部署，並投入80年底的第二屆國大代表選舉。

翁興旺18歲離開將軍鄉，25年後，於43歲返回鄉下參選二屆國代，那時家鄉的老人家多已凋零、新生代則多不認識他，翁興旺帶著助理挨家挨戶拜訪請託，結果只花了3個月投入選戰，掀起翁氏族親與老家鄉親大團結，大家自動自發熱心幫忙拉票，他眞的以第一高票當選台南縣第一選區（曾文溪北17鄉鎮）國大代表，在老家廣山里他甚至囊括了九成二選票。

峰迴路轉認祖歸宗在金門

臺南市將軍區翁氏，遷臺開基祖翁慶聚，號卒。相傳是在清朝順治年間遷臺謀生，於臺南府將軍鄉落腳，開枝散葉繁衍不斷。

翁興旺說，翁氏族親遷臺啓始歷程，欠缺相關史料可稽，原本只大略知悉始於清順治年間，翁慶聚後人主要集居於將軍鄉廣山里（約五、六百戶人家，目前在地翁氏約30戶、另約200戶翁氏移居外地）。翁興旺父親翁福州在廣山里出生，而後移居只有12家住戶的溪墘寮（僅他家1戶姓翁）。窮鄉僻壤的將軍鄉難以謀生，務農的翁氏族人大多出外打拚。

由於將軍鄉的翁氏族親來自何處？先人未留下任何記載，族人原以爲乃源自嘉義縣義竹鄉的翁氏（前司法院長翁岳生等一脈），義竹翁氏族譜亦有此載。

及至翁興旺當了國大代表，有一次開祖厝門祭拜，於遷臺開基祖翁卒〈正名慶聚〉神主牌後面發現註記「來自同安盤山鄉」，始知先祖並非源自嘉義縣義竹鄉翁氏，翁興旺也興起尋根溯源之心。惟那時認定先祖乃從廈門同安渡海來台，壓根沒想到是源自金門。

民國81年，翁興旺到廈門同安區尋根，找到翁氏族人查證，始知古時「浯洲」（民國4年始設金門縣）隸屬同安，才知道遷臺開基祖的祖籍在金門。不久翁興旺母親翁吳除過世，基於同姓之誼，金門翁享榮率28位翁氏族人專程到臺南縣將軍鄉致悼參與喪禮，得知翁興旺尋根之事，翁享榮肯定的告訴他「翁慶聚肯定來自金門的下堡東。」

111年2月17日翁興旺率尋根團回金門下堡東翁氏宗祠謁祖。（翁維麟提供）

翁興旺喜出望外，開始積極尋根，確定了慶聚公是從金門下堡東翁氏二房分衍。下堡東翁氏二房宗祠於民國83年舉行重建落成奠安，他專程到金門認祖歸宗，並敬獻「世代昌盛」匾額藉以緬懷祖德，接續了臺金兩地翁氏超過360年的族親宗誼。

99年初，翁興旺積極籌組「臺南市將軍翁慶聚派下敦親協進會」，除修纂翁氏族譜，並首次帶領族親返回金門祭祖聯誼。他也號召興建金門翁氏在臺唯一的翁氏宗祠，預定今年4月17日落成奠安。

111年2月16至19日，身爲臺南市將軍翁慶聚派下敦親協進會理事長的翁興旺率協進會理監事、顧問、會員等16人，再次組尋根團返回祖籍地盤山村下堡東翁氏二房宗祠虔誠祭祖。

按翁氏族譜排序，翁興旺是金寧鄉盤山村下堡東翁氏二房16世裔孫〈遷臺第6代〉，輩份甚高，金門縣六桂宗親會理事長翁國團（19世）要尊他叔公祖、金門縣議會秘書長翁世保要叫他叔公（18世）、安排並接待翁興旺等一行返金謁祖的翁維麟（20世，中華電線電纜公司金屬事業部經理退休）要尊稱他叔公祖祖。

兒童節的泡麵往事

◎巧爾

家裡每日開伙，平時極少有吃泡麵的機會。去年底，姊姊送來一款米泡麵，品嚐美味的泡麵後，也勾起我童年時與泡麵有關的美好記事。

60年代，家家戶戶普遍窮困，物資不豐，更遑論零嘴類的食品。那時，有一款零食－王子麵頗受孩童們的喜愛。王子麵吃巧，也能吃得半飽，不用烹煮或沖泡即可乾吃，孩童將香香酥酥的麵條壓得碎碎的，再拌上附加的椒鹽蔥香調味包粉，讓人一口接一口，愈吃愈上口，欲罷不能。但貧困的年代，有能力買王子麵的兒童並不多，許多孩子只能暗暗垂涎王子麵的香氣。

許是地方政府的長官知曉當時民生物資貧乏，兒童在零食方面乏善可陳，那年的兒童節，市府長官送給國小學童們的禮物，是一人一包王子麵。一包王子麵可滿足兒童在吃方面的想望，彌補他們平時沒有零嘴的欠缺，孩童們很雀躍很開心有好吃的王子麵當點心了。

隨著國家經濟水平提升，民衆生活條件逐漸改善，王子麵退出兒童節的禮物選項；兒童節禮物從食品變成文具用品；後來，贈送對象從個人變更爲直接補助校方，我對兒童的禮物就沒什麼印象了。

現在，回想小學六年來的兒童節禮物，我只記得王子麵這項。在那個年代的兒童節那一天，讓孩童們感到幸福，每個人手上都有一包王子麵可以吃。所以至今，記憶深刻難以磨滅。

【小說連載】塗猴

◎陳長慶

而春嬌再怎麼想也想不到，這個看來傻裡傻氣的臭男人，竟利用自已無力反抗的當下，以野蠻粗暴的手段污染了她純潔的處女身，讓她的下身感受到此生未曾有過的楚痛。原以爲這個沒有骨氣而入贅於他們家的臭男人，會乖乖地任由她斥責、辱罵而不敢頂嘴和反抗，就像母親把父親踩在腳底下一般，除了不敢哼聲，甚至連屁都不敢放一個。因爲母親曾說，男人都是賊骨頭！看來這個醜男人的個性，跟父親完全不同。

萬萬沒想到，這個醜八怪竟然使出渾身解數，把她扳倒在地，然後脫光她的衣服，並以粗糙之手撫摸她潔白柔軟的身軀，用他那張臭嘴吮吸她的奶頭，以暴牙下的舌尖舔著她的肌膚，讓她全身起雞皮疙瘩，難以忍受如此的折磨，最後竟失去抗拒的能力活活被糟蹋。然而，既然她沒有反抗的力氣而讓他的獸慾得逞，也沒有本事把他懾服，往後勢必要聯合母親才能制伏這個臭男人，豈能讓這個沒有骨氣而入贅於他們家的醜八怪，在這個家庭耀武揚威當老大！

雖然女人最寶貴的貞操，已被他以不當的手段奪取，往後必須跟這個男人生活一輩子。可是她瞧不起他，凡事絕不會遷就他，甚至也不會讓他有好日子過！她再怎麼想也想不到，這個臭男人剛入贅他們家的第一晚，竟然在她心不甘、情不願的情境下，以強暴的手段奪取她的貞操，留下一個處女的印記在地板上。如果他是她喜歡的男人，在這個春宵一刻值千金的新婚之夜，她勢必會以女人柔情似水之姿，來迎接一個將與她廝守終身的男人。兩人在簇新的被褥裡繾綣纏綿，然後生兒育女傳宗接代，共同營造一個幸福美滿的家庭。　（九）

活好當下

◎宇文嫣

雖然季節已經進入春天，然而，這兩天強大的北方冷氣團卻讓南台灣回到冬天的狀態。滴答的雨聲夾著濕冷的氣候，特別令人想念那從藍天撒下來的晴暖的陽光，也讓我跌入朱自清〈匆匆〉一文裡。

一直很喜歡這一篇散文。猶記得中學一年級時候，新生的我遇上一位新手老師。她姓「尹」，又圓又大的眼睛，配上俏麗的短髮，人如其名，美麗明亮。一口標準的國語，一張嘴，就像「大珠小珠落玉盤」，清脆悅耳。我感到美中不足處，就是我永遠看不到她穿裙子的模樣。只能在夢中想像，一定美若天仙。

第一次上國文課，她告訴我們：「我現在站在講台上，兩條腿還在發抖，因爲我剛從大學畢業，初次上台，很緊張。」其實，我感受不到她的緊張，只感受到她對文學，對教學的熱情。我在台下用著羨慕的眼神看著她，直覺這位老師好像從金庸筆下跳出來的黃蓉，靈動聰敏，又特別美麗。或許老天看見了我的小心思，很榮幸地，我居然當了她的國文小老師。常常有機會接近她，親自私下受教於她。更因對她的喜愛與崇拜，讓我下定決心將來也要當個國文老師，每天在經典詩詞裡悠遊。

時序由開學時的炎炎夏日轉入紅色的秋，漸漸進入灰濛濛的冬天。課程也來到尾聲，最後一課就是朱自清寫下的〈匆匆〉。老師爲了提升我們的文學底子，就鼓勵我們，只要能把課文背下，就加分。啊！爲了分數，第二天我就完美無缺的把課文背出來了。沒想到初心是爲了分數，後來反而愛上了這篇散文。在爾後的教學生涯裡，我也如法炮製，希望學生們背下這一篇經典的白話散文。

文章一開始就說「燕子去了，有再來的時候；楊柳枯了，有再青的時候；桃花謝了，有再開的時候。」流光，看不見、摸不著，卻讓朱自清以燕子的南返，楊柳的青蔥，桃花的粉嫩，給實體化了。這是他駕馭文字很好的能力。更借此譬喻法用以證明確實有「光陰」這樣「東西」，只是人們看不到、摸不到罷了。

所以文章接著說「但是聰明的，你告訴我，我們的日子爲什麼一去不復返呢？－－是有人偷了他們罷；那是誰？又藏在何處呢？是他們自己逃走了罷；現在又到了哪裡呢？」用一連串自問自答式的語法，呼應題目「匆匆」，帶出珍惜光陰的概念。誠如《樂府詩集．長歌行》所說「百川東到海，何時復西歸？少壯不努力，老大徒傷悲。」一樣，朱自清的〈匆匆〉一文，要表達的就是「惜時」。

這篇文章既不是說教式的八股，更沒有艱難的字詞，也沒有賣弄式的吊書袋。文章淺顯易懂，意象鮮明，而且非常優美。尤其每當寒冷冬天降臨，清晨，當我拉開窗簾，明亮的陽光照進我的屋子時，文章裡「早上我起來的時候，小屋裡射進兩三戶斜斜的太陽。太陽他有腳啊，輕輕悄悄地挪移了。」這句輕輕悄悄，鮮活靈動的文句，會立刻從我腦中跳出，跟著陽光飛舞旋轉，爲我新的一天掀開充滿希望的簾幕。是啊！雖然人生難滿百，但只要能抓住匆匆流逝的時光，享受「人身難得」的不易，就可以把靈魂的生命活得更長更久。所以，我喜歡〈匆匆〉一文，因爲它教會我，不僅要活在當下，還要活好當下。

投稿本報所有稿件經刊載，視爲同意轉載至本社所屬網站、電子報及數位資料庫；如有任何異議，請事先聲明，以維雙方權益。
副刊投稿請務必附眞實姓名、身分證字號、地址、電話、金融機構帳號（首投請附存摺影本），以數位檔逕寄投稿信箱art.kmdn@gmail.com。收稿後恕不退件。不接受手寫稿。

責任編輯／張建騰

《星期人物》

挑戰自我，認識自己

陳益瑋醫師與趙霜霜醫師互相支持爲台灣健康貢獻

左、陳益瑋醫師近照。右、趙霜霜醫師近照。（受訪者提供）

◎採訪撰稿：邱翌瑄

陳益瑋醫師

本籍／祖籍：金門縣庵前村

出生年：民國62年

現居地：台北市

現職：長庚紀念醫院耳鼻喉部助理教授級主治醫師

學歷：臺灣大學醫學系畢

經歷：

・財團法人桃園長庚紀念醫院耳鼻喉科主任

・財團法人長庚紀念醫院耳鼻喉部總醫師

・財團法人長庚紀念醫院耳鼻喉部主治醫師

・財團法人長庚紀念醫院耳鼻喉部住院醫師

相關期刊發表：

共計22篇以上國際發表的期刊與論文，以下爲最近一次

・A paradigm for evaluation and management of the maxillary sinus before dental implantation. Laryngoscope. 2018 Jun; 128(6):1261-1267. Chen YW, Lee FY, Chang PH, Huang CC, Fu CH, Huang CC, Lee TJ.

趙霜霜醫師

現居地：台北市

出生年月：民國63年

現職：

・長庚雙雙小兒專科診所院長（汐止市明峰街143號）

・中華民國小兒科專科醫師

・台灣小兒消化腸胃醫學專科醫師

經歷：

・財團法人長庚紀念醫院兒童醫院住院醫師

・財團法人長庚紀念醫院小兒科消化腸胃科總醫師

・財團法人聖保祿醫院小兒腸胃科主任

一本生物參考書，可以只是一本參考書，但是在當年17歲的陳益瑋的世界裡，卻讓他改變了他一生的選擇，大學的選擇從台大電機系變成台大醫學系，從拿電腦變成了拿聽診器。

民國70～80年代，每個學子都必須經過大學聯考，看著學長們努力的模樣，陳益瑋思考起自己的選擇，身爲理工類組的他，應該就這樣努力地考上去，成爲父親-陳世昌的學弟吧！不過這一切卻被一本名爲生物的教科書改變了。

「生物」這本不該出現在理工組學生書桌前的書籍，卻出現在陳益瑋的書桌上，對於生物越看越有趣的陳益瑋，最後決定也報考第三類組試試看，雖然學校裡的同學大部分都是第三類組跨考第二類組，但是他想試試看自己可不可以從第二類組跨考第三類組。

就這樣放榜的那一天到來，建國中學的老師們雖沒有跌破眼鏡也深知陳益瑋的資質，但是還是吃了一驚，送紅榜的里長笑得可開心了，而父親陳世昌卻一臉疑惑，心中想著自己的兒子何時跑去報考第三類組，而此時陳益瑋卻看著眼前「台大電機系」與「台大醫學系」思考起來，到底要走哪一條路？！

陳益瑋詢問父母親的建議，尊重孩子的陳爸爸陳媽媽並沒有爲陳益瑋下決定，反倒希望他可以爲自己人生做決定，過了幾日，陳益瑋依然苦惱中，此時父親陳世昌剛好比較早下班，看著陳益瑋苦惱的模樣，他決定以大學長的身份給孩子一句建議，他說：「讀電機有很多挑戰性，但是到了職場，更多的時候你要去求別人；讀醫學系，有很多可能性，必要的時候是人來求你。」

陳益瑋看著父親，他此時才意識到父親雖然身居台灣松下的要職，但是一路走來是多不容易，隨即也想到父親曾經說過的故事-823砲戰下的金門、宗族以及那醫療不便的故鄉。

回到書桌前，陳益瑋隨手翻開一本書，書中赫然出現了馬斯洛的需求層次理論金字塔，看著馬斯洛的需求層次理論金字塔，他想起故鄉的故事，他決定了，前進台大醫學院。

醫學院的課業非常地緊湊，但是醫學院前期的學習日子是充實卻平穩的，眞正的考驗是臨床上，當成爲實習醫師那一刻開始，所有的判斷都是要快速且謹慎，一不小心，病人可能因此加劇病情或其他，而每天要學習的醫學知識也不能中斷，同時爲了讓許多資訊一致化，實習醫師還要學習醫院裡龐大的病歷等行政工作，這中間的壓力很難爲外人所知。

此時陳益瑋身旁有一位好夥伴跟著他一起學習成長，就是後來陳益瑋的醫生妻子-趙霜霜，趙霜霜醫師有位雙胞胎孿生姊姊趙露露，兩個人長得一模一樣，常有病人會搞混，甚至會以爲趙霜霜醫生有超能力，可以一下在長庚醫院又一下出現在台大醫院。

兩位醫師在長庚醫院擔任住院醫生時期的照片。（受訪者提供）

雖然很多人都分不太出來趙霜霜醫師與趙露露醫師，但是陳益瑋醫師認識兩人後沒多久，就可以輕易的分出兩個人，這讓趙霜霜醫師非常驚訝，就這樣趙霜霜醫師跟陳益瑋醫師成爲行醫路上的好搭檔。

2003年SARS疫情席捲亞洲，那時的台灣醫護人員也面臨極大的壓力，當時陳益瑋醫師也站在第一線，戰戰兢兢，並且爲了家人的健康，他在第一時間選擇留守醫院，面臨強大的新種肺炎病毒，陳益瑋醫師再次意識到人類生命的可貴以及自身對自我健康管理的重要。而從其中，他更看見了醫師在第一線察覺力的重要。

就這樣陳益瑋醫師決定持續在長庚醫院內，一邊服務醫療重症患者、一邊做醫學研究，讓自己爲醫學的實際面做出奉獻。

而趙霜霜醫師在SARS疫情後的第十年，2013年決定與同爲醫師的三姐趙麗珠一起爲汐止兒童服務，開立了雙雙小兒科診所。

趙霜霜醫師小時候其實是很害怕看到血，個性也非常膽小。但是在一次偶然的家庭聚會中，看見身體很不舒服的家人，被當時已經是醫生的表哥，透過簡單物理治療後，瞬間舒服了許多的表情，讓她記憶非常的深刻，也因此她的心中埋下了「當醫生」的種子。

雙胞胎的好處之一，相互扶持，這一點在趙霜霜與趙露露兩位醫師的求學路可以見到，就這樣姐妹倆一路從相互鼓勵、相互激勵，來到醫學院的大關-選服務科別，兩位醫師不約而同選擇了小兒科，趙霜霜醫師選擇了小兒腸胃專科，而趙露露醫師選擇了新生兒科。這樣兩位醫師持續地爲國家未來的棟樑努力著，並且相互分享臨床經驗。

2020年新冠性肺炎襲捲全國，身爲雙雙小兒科診所院長的趙霜霜醫師，毅然在第一時間點承接了「疫苗施打」業務的基地點，因爲她與陳益瑋醫師走過SARS，再加上彼此不斷精進，所以她明白基層防護網的重要性，唯有建構好基層防護網，才可以守護孩童的安全。

因爲病毒是未知的，人體是奧妙的，只要有可能性建造好基層防護網，她都要去做，這是她趙霜霜身爲小兒科醫師的使命。正如同她在汐止成立小兒科專科診所一樣，先生在長庚醫學中心努力，而她在基層爲孩童的健康把關。

「等疫情結束後，再跟妻子小孩一起回金門登太武山，到老街吃廣東粥配油條。」這是陳益瑋醫師對疫情後的願望，身爲醫師在疫情期間有許多考量，也有強大責任。但就是這樣的能量鼓勵著他與同身爲醫師的妻子不斷地往前走，奉獻自身所學。

如同父親對台灣家電普及化的貢獻，而陳益瑋醫師與趙霜霜醫師持續的是，爲台灣的人民健康奉獻。

陳益瑋醫師與趙霜霜醫師與其一雙兒女的全家福照片。（受訪者提供）

最後在本採訪文結束前，適逢疫情爆發，兩位醫師想跟金門鄉親呼籲，請大家「平常心、戴口罩、多洗手、多漱口、適當運動，提升自我免疫力，一起爲基層防護網努力！」

而趙霜霜醫師也特別呼籲各位金門的小朋友們：「好好洗手、好好漱口，一天五次不嫌多，多喝開水多吃蔬果，病毒不近身，不用看醫生。」

陳益瑋醫師

目前服務醫院：長庚醫療財團法人（北部區）

以下掃碼，可以知道醫師的門診時間：

趙霜霜醫師

服務醫院：雙雙小兒科診所

地址：221新北市汐止區明峰街143號

服務電話：02 2695 5777

備註：本文採訪期間適逢疫情再起，兩位醫師想跟金門鄉親呼籲，請大家「平常心、戴口罩、多洗手、多漱口、適當運動，提升自我免疫力，一起爲基層防護網努力！」

《浯事吾聞》

新加坡金僑-金順源雜貨店　走過88年歲月

◎整理撰文：邱翌瑄

在新加坡、馬來西亞、菲律賓甚至台灣，只要你看到以「金」爲開頭的商店匾額，你就可以進去看看店老闆，看他們的家族是不是從金門來的，十有七八絕對是金門的鄉親。

而在新加坡位於金文泰西1街第603座組屋內的雜貨店，只要顧客一光顧，映入眼簾的便是「金順源」三個字，高掛在店前的招牌牌匾。

雖然斑駁老舊，漆料早已脫落，卻與第三代老闆楊弓勇（72歲）的狀態成了鮮明對比。身體硬朗的他，永不言休，更向採訪記者娓娓道來老雜貨店走過的歲月。

楊弓勇表示，曾祖父從金門南下到新加坡謀生，於1934年開了金順源雜貨店後，一直營業至今。第一間店址位於Telok Ayer一帶，舊址就是現在的新加坡中國廣場（China Square），當時因爲需要拆除，才搬到現址。

「1993年，金順源才搬到現址，也靠近現在的住家。搬到現址時，父親已逝世了10年。」楊弓勇老先生如此說著。

楊弓勇老先生表示，他從小有幸在父親的教誨下，學習如何做生意，也因爲這樣，他成爲金順源的接班人之一。

楊弓勇老先生家中共有7個兄弟姐妹，而他排行老二，小學畢業後就到雜貨店幫忙。父親離世後，他就與大哥，以及小他4歲的弟弟，共同經營雜貨店到現在。但大哥也於2017年仙逝，金順源就落在他與弟弟身上。

回想起「金順源」這三個字的淵源，他說這是曾祖父取名的，「金」取義金門，代表著祖籍地，至於「順源」二字，父親曾跟他說過意思「做生意不是做一天，而是一世人，賺錢必須腳踏實地，才會源源不絕。」

金順源老招牌，牌匾以木爲材質，雖完好無損，但字跡的漆料已脫落。

楊弓勇表示，曾想過刷上新漆，但老前輩勸阻說，應保留歷史，原汁原味，所以就這樣一直保留著原有的樣子。

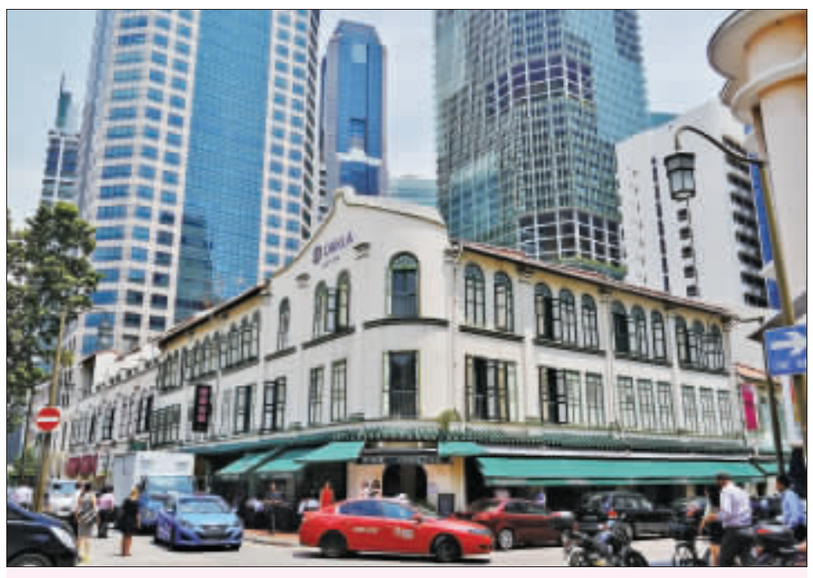

新加坡 Telok Ayer：88年前 金順源第一間店所在的區域。（此圖爲現狀圖，由wikimedia提供）

楊弓勇老先生與金順源招牌合照。（來源：新加坡新明日報）

他也分享，常有顧客經過，被古色古香的牌匾吸引，疫情前還有遊客看到他的招牌，跑來問他是不是金門人，相談之下原來是金門的大學生來新加坡交流。

問到雜貨店未來的接班，楊弓勇老先生是這樣表示：「我有三個孩子，各有各的發展，在各自的領域都是很棒的老師，時代在變，很多產業也都在變，或許我與妻子就做到不能做爲止。」

記者看著牌匾上的字，問爲何牌匾上要有英文字呢？

楊弓勇老先生笑笑說：「因爲下南洋，南洋都是字母的世界，記住KIM，就可以找到回家鄉的路。」

金順源雜貨店的遷移史是一部活生生的新加坡金僑遷移史，從在Telok Ayer到China Square最後來到了現在的位置，而楊弓勇老先生的家庭史也是一本活脫脫的金僑奮鬥史，從第一代到第三代的努力經商，至今楊老先生的孩子們，在新加坡的教育界都是擔任老師、講師及業界顧問。

想知道更多有關新加坡金僑的故事，可以上金門日報搜尋：早期新加坡金僑行業：從九八行、駁船業到教育事業。

新加坡 金順源 雜貨店：

地址：#01-33 Blk, 603 Clementi West Street 1, Singapore 120603

聯絡電話：+65677662 11

彭明敏生前新書收錄蔡總統賀卡 破冰釋前嫌

【中央社記者溫貴香台北8日電】前總統府資政彭明敏今天辭世，他在2020年總統大選前，曾公開呼籲總統蔡英文放棄連任；而在去年出版的新書中，彭明敏特地放入了蔡總統寄給他的生日賀卡，顯見兩人關係破冰。

出身於醫生世家的彭明敏，曾是最年輕的台大政治系主任、1963年當選首屆十大傑出青年。他1964年因發表「台灣自救宣言」被判刑8年，特赦出獄後，在情治單位24小時監控下，變裝逃亡海外20餘年，返台後參選1996年第一屆民選總統，畢生推動台灣民主化。

彭明敏和2020年辭世的前總統李登輝，都是台灣早年的菁英，兩人分別留日，後來在台灣大學結為好友，但走上不同道路。彭明敏流亡海外多年，李登輝擔任總統後，撤銷其通緝令，返台後加入民進黨，投入1996年首次總統直選，和李登輝成為對手。

在台大期間，彭明敏與陳棋炎和劉慶瑞教授，曾是台灣大學當年法學院的「三劍客」。1993年6月，流亡近23年返台之後，身為高雄人的彭明敏第一次參加高雄中學同學會聚餐，就和陳棋炎夫婦相聚。

彭明敏曾說，他和陳棋炎與劉慶瑞是很交心的好朋友，之後得知衛福部長陳時中就是陳棋炎的兒子時，彭明敏直呼：「很驚喜好友有如此優秀的兒子，與有榮焉。」

即便經歷過二戰砲火波及導致左手斷臂，以及發表台灣自救運動宣言繫獄後又流亡海外多年，顛沛流離數十年，仍難掩其台灣紳士氣質，在公開場合總是西裝筆挺，談吐溫文儒雅。

總統府資政姚嘉文說，彭明敏是台灣的菁英人才，在戒嚴年代，勇敢站出來反抗已故總統蔣經國、勇氣可嘉，當選青商會首屆十大傑出青年，蔣經國安排接見，彭明敏拒絕，後來，歷屆青商會得獎青年名單一直都沒有將彭明敏的名字列入，雖說十大青年，但第一屆只有9人，第10位就是彭明敏。

今年3月彭明敏與前無任所大使楊黃美幸受洗歸入基督名下，成為長老教會濟南教會的一員。楊黃美幸長年從事民主運動，與彭明敏交情非常深，近年來彭明敏居住在新北投的寓所就是楊黃美幸提供。

楊黃美幸說，當年國民黨有意栽培彭明敏，但彭明敏看到台灣人的困境，提出台灣自救運動宣言，推動台灣民主化思潮、對台灣獨立與民主運動產生關鍵作用。

彭明敏一生傳奇，第二次世界大戰期間正在日本求學，因為經濟拮据，決定到長崎漁村與大哥一家人共同生活，不料途中，彭明敏所搭乘的船遭美軍轟炸，因而失去左臂。楊黃美幸說，彭明敏是人格者、一位先知，一生走來，忍受常人難以忍受的事。

她透露，彭明敏事母至孝，在美國居住期間，彭母尚未過世前，彭明敏每週都要打電話給母親。彭明敏生活相當儉樸、不假手他人，自己開車，喜歡逛建國花市，家中擺滿小盆栽，居家整理非常乾淨、整潔，凸顯人格特質非常自律、一路走來始終如一。

她表示，4月2日赴美前曾到和信醫院探視彭明敏，告訴彭明敏為了台灣的前途要繼續努力，她要繼續遊說美國人支持台灣，彭明敏當時無法講話，但意識清楚，微笑以對，一生心心念念只有台灣。

2018年九合一大選民進黨挫敗，衝擊2020年總統連任之路，當時彭明敏、前總統府資政吳澧培、前中央研究院長李遠哲及已故的長老教會牧師高俊明發表公開信呼籲蔡總統放棄連任，政壇掀起波瀾。

吳澧培說，他日前到醫院探視，向彭明敏說明將出版英文版的心路歷程，新書將還原2019年他們4人發表公開信的動機、過程；彭明敏還說，留下紀錄也好。

彭明敏在晚年著作「絕筆集」中，收錄了蔡總統於2019年8月時寄給他的賀卡，蔡總統親筆寫下「敬愛的彭教授，您的人格和叮囑，時時提醒後輩，我會謹記在心，為台灣的主權尊嚴和民主自由更努力更打拚」。這段過程，也顯示兩人關係破冰。

蔡總統上午透過總統府發言人張惇涵表示，她聞訊後至感哀慟不捨。深摯感念彭明敏對她的叮囑，以及畢生為台灣民主化的貢獻。

官邸聚餐家人確診

蔡總統篩檢陰性、居隔至14日

總統府發言人張惇涵8日表示，因總統官邸通報有確診案例足跡，經醫療團隊篩檢結果，總統蔡英文為陰性，目前健康狀況良好。圖為蔡總統（中）出席第32屆台北電器空調3C影音大展開幕記者會。（中央社）

【中央社記者溫貴香台北8日電】總統蔡英文4日與家人餐敘，其中1人今天確診，從即日起暫停所有公開行程，在官邸進行居家隔離至4月14日後，再採取7天自主健康管理，這段期間將採取線上或視訊會議。總統快篩與PCR檢測都是陰性，副總統賴清德快篩也是陰性。

因總統官邸午間通報有確診案例足跡，蔡總統原訂下午3時20分視察中央流行疫情指揮中心行程臨時取消；由總統府發言人張惇涵在總統府新聞中心說明。

張惇涵表示，蔡總統在連假期間、4月4日與11名家人在官邸午宴，其中1人今天中午因為身體不適到醫院就醫篩檢後確診。

張惇涵表示，依照防疫相關規定，凡是進出總統官邸的人員，都必須測量體溫、進行消毒；當天午宴過後，官邸進行消毒工作，今天午間總統接獲該名家人通報，官邸進行全面消毒，總統府也會進行全面清消作業。

總統醫療團隊接獲通報後，立即對總統與總統親密接觸工作的幕僚，進行快篩與核酸檢測（PCR），所有人快篩結果皆為陰性，總統部分，快篩與PCR都是陰性。稍早，副總統賴清德進行快篩也是陰性。

張惇涵說，餐敘當天，用餐期間彼此間設有隔板，總統與確診的這名家人間隔約有3公尺的距離，但依照指揮中心防疫規定，並考量國安因素，總統將於官邸進行隔離，從接觸日的隔天4月5日起算，預計將隔離至4月14日再進行7天的自主健康管理，總統所有公開行程，從即刻起到4月14日都暫停。

此外，總統幕僚及這幾天與總統開會有共同行程的人士，因為與確診者沒有相關的接觸史，依照防疫的相關規定，將採取自我健康監測，並且落實防疫相關作為。

張惇涵說，蔡總統在這幾天相關的工作，會以線上或視訊會議進行，不會產生過多的影響，正副總統醫療團隊也會持續掌握正副總統的身體健康狀況，請大家放心。

張惇涵提醒，這一波Omicron變種病毒株，確診者99.8%輕症或無症狀，但是變種病毒株傳播非常快速，因此在防疫策略上，誠如總統前幾天所說的，不是追求全面的清零，更不是要放任病毒肆虐式的與病毒共存，而是要減災、要做到疫情的有效控管。

他表示，現在所設定的目標，重症求清零，輕症可控管，生活正常化，指揮中心會積極準備各項醫療量能，也會部署好所有防疫措施，要透過積極的防疫，穩健開放的方式，建立起新台灣模式，讓國家的經濟發展與國民的正常生活能夠兼顧，希望中央與地方攜手合作，全民團結防疫，打造更強韌的台灣。

加拿大制裁俄羅斯急先鋒 烏克蘭裔副總理成推手

加拿大烏克蘭人議會卑詩分會理事札如迪娜（Olga Zarudina）期盼副總理兼財政部長方慧蘭繼續施壓俄羅斯。圖為札如迪娜3月出席抗議俄羅斯的活動。（中央社）

【中央社記者程愛芬溫哥華7日專電】面對俄羅斯侵略烏克蘭，加拿大成了西方盟國中制裁俄國的急先鋒，幕後重要推手是烏克蘭裔的加國副總理方慧蘭。她今天高聲批評蒲亭和其追隨者是戰犯，民主國家要擊敗「暴君」才能徹底安全。

加拿大副總理兼財政部長方慧蘭（Chrystia Freeland）7日公布2022年聯邦預算案，和過去一連串乏味的數字說明不一樣，這次預算說明會上，她慷慨激昂地強調增加國防開支的重要性，暗示僅經濟制裁俄羅斯不能阻止無辜烏克蘭人遭到屠殺，加拿大和盟國必須進一步支持烏克蘭。

方惠蘭是第三代烏克蘭裔的加拿大人，曾赴基輔留學，過去擔任新聞記者時曾訪問過蒲亭（Vladimir Putin），對烏克蘭的處境感同身受。

日前基輔市郊布查鎮（Bucha）數百名平民遭到俄軍屠殺的消息震驚國際社會，方慧蘭說：「俄羅斯已成為經濟上的賤民，但看著雙手遭反綁而被槍殺的布查人，我們知道這仍然不夠。」

方慧蘭嚴厲譴責蒲亭政權。她說：「蒲亭和他的追隨者是戰犯，包括加拿大在內的世界民主國家只有在俄羅斯暴君和其軍隊被徹底擊敗後才能安全。世界上的獨裁者不該把我們的文明誤認為是綏靖主義，自由不是免費得來的，我們願意為之奮戰才能保證和平。」

方慧蘭說，烏克蘭人正在戰鬥、正面臨死亡，加拿大必須要確保烏克蘭擁有能致勝的武器和資金，這符合加拿大的國家利益。

加拿大全球事務研究所所長派瑞（Dave Perry）讚揚方慧蘭以清晰的思路說明俄羅斯的野心和不支持烏克蘭的後果，讓提高國防預算以增強國土防禦和對北約的承諾成了朝野一致的共識。

這不是方慧蘭第一次觸動人心的演講。2月24日俄羅斯入侵烏克蘭當天，方慧蘭向加拿大烏克蘭社區的140萬人發出感性又有力的演講，她說：「現在是我們堅強起來的時候了，我們要支持在烏克蘭的朋友和家人。讓我們銘記著。」

她隨即以烏克蘭語說：「烏克蘭還沒有死。」

在她領導下，加拿大制裁俄羅斯的動作接踵而至，除了對蒲亭和其支持者進行制裁外，還禁止俄羅斯飛機及船隻入境、向烏克蘭提供具殺傷性武器援助、停止進口石油、禁止金融機構與俄羅斯央行往來、向俄羅斯商品重課35%的進口稅、要求國際刑事法庭調查俄羅斯軍隊涉嫌犯下的戰爭罪行等。

值得一提的是，西方對俄羅斯殺傷力最大的武器之一，是2月底一致決定將大部分俄羅斯銀行逐出環球銀行金融電信協會（SWIFT）支付系統，此舉嚴重限制俄羅斯的資金流動，而祭出這個殺手鐧的人物正是方慧蘭。

雖然七大工業國（G7）一開始認為這個舉措太極端，但方慧蘭主張要迅速剝奪蒲亭對戰爭資金的存取能力，因此她積極與美國和歐洲等國溝通說明，為防堵俄羅斯轉移外匯儲備，必須將俄羅斯踢出SWIFT系統。

加拿大烏克蘭人議會卑詩省分會理事札如迪娜（Olga Zarudina）對中央社表示：「很欣慰在這個關鍵時刻，我們有方慧蘭，一位懂得真正懂得烏克蘭人想法的加拿大政治家，我們希望她能帶領渥太華，繼續狠擊俄羅斯。」

方慧蘭能精準地掐住俄羅斯的咽喉，那是因為流著烏克蘭血液的她，深深瞭解俄羅斯的政經局勢，她也是少數曾親自與蒲亭交手過的加拿大政治人物。

方慧蘭的外祖父母在1948年以難民身分抵達加拿大，她謹記著母親的告誡：蘇聯統治下的烏克蘭人不准說烏克蘭語，所以在家中一定要說烏克蘭語，於是加拿大出生的方慧蘭能說流利的烏克蘭語。

就讀哈佛大學的方慧蘭修讀俄羅斯歷史與文學，曾到烏克蘭基輔大學作交換生，後來她又獲得牛津大學碩士學位。求學期間她就參與並支持烏克蘭獨立，當時已被莫斯科標註為「著名的麻煩製造者」。

畢業後她展開記者生涯，第一份差事就在烏克蘭當「紐約時報」的採訪翻譯，1994年到1998年她在莫斯科擔任英國「金融時報」俄羅斯分社社長，曾親自訪問過蒲亭。

越發認識蒲亭執政下的俄羅斯，越發令她無法接受其霸權野心，她2015年發表的「我的烏克蘭和蒲亭的大謊言」文章中說：「我外祖父母終其一生都將自己視為政治流亡者，始終保持烏克蘭獨立的想法。」

文總邀網紅開箱台灣 盧開朗訪馬祖體驗軍人澡堂

網紅盧開朗長年活躍於社交平台分享韓國文化，此次受文總邀請為「福爾摩沙進香團」計畫打頭陣，前往馬祖體會戰地前線文化。（文總提供／中央社）

【中央社記者王寶兒台北8日電】為讓世界更認識台灣之美，文總推出「福爾摩沙進香團」計畫，邀8國網紅「開箱台灣」，由曾在南北韓間的板門店附近當兵的旅台韓國網紅盧開朗打頭陣造訪馬祖，他更寬衣解帶體驗軍人澡堂。

中華文化總會今天透過新聞稿表示，「福爾摩沙進香團」（Formosa Pilgrimage）Vlog影片系列，預計播出8集，每集15分鐘，分別由旅居台灣的8名外籍朋友擔任領旗人，透過接領進香旗的任務指引，以「文化進香」的方式，前去探索體驗台灣的在地文化故事。

「福爾摩沙進香團」計畫第1集來賓邀請曾任韓國EBS電視台「世界主題旅行：台灣篇」主持人、交通部觀光局韓國顧問的盧開朗作為領旗人。他長期於社群平台分享台韓文化及旅遊資訊，並曾在韓國北緯38度線附近的板門店服役，此次將在影片帶領觀眾前往馬祖，體驗台韓戰地前線的文化異同。

影片中，盧開朗除了探索馬祖獨特的歷史脈絡、居住飲食、軍民文化等生活方式，也將走訪以藝術詮釋軍事據點的首屆馬祖國際藝術島據點。藉由韓國人的視角，揭開這個長期被迷彩罩住的神祕軍事島鄉。

民團辦追思告別式 籲改善遠洋漁工勞動條件

環保團體綠色和平8日在漁業署前廣場為遠洋漁工爭取權益，設置漆上求救訊息「SOS」的仿製船艙以及放滿白色鮮花的棺材，為無辜往生的漁工舉辦追思告別式。（中央社）

【中央社記者吳欣紜台北8日電】遠洋漁工勞動權益受關注，環保團體綠色和平今天在漁業署前舉辦追思告別式，並遞交政策建議書提6大問題，包含同工不同酬等歧視性待遇，同時要求漁業署提漁業與人權行動計畫。

綠色和平今天在漁業署前設置漆上求救訊息SOS的仿製船艙以及放滿白色鮮花的棺材，為無辜往生的漁工舉辦追思告別式。

綠色和平台北辦公室海洋專案主任李于彤指出，行政院去年9月時承諾將於去年年底提出漁業與人權行動計畫，以改革台灣遠洋漁業中的強迫勞動問題，但如今仍無下文。

李于彤也說，目前台灣遠洋漁業存在六大問題，包含外籍漁工面臨同工不同酬的歧視性待遇，外籍漁工也未享有國際公約保障的權益、管束漁船強迫勞動的預防性措施不足、權宜船進入台灣漁港免執行勞動檢查、漁船勞動訪查程序沒有機制化的風險評估以及缺乏獎懲兼具的多樣化手段等。

對於團體訴求，漁業署則表示，外籍漁工面臨同工不同酬問題，近2年已積極與產業團體溝通提升薪資，將建立薪資審議調整機制，逐步提高薪資，也提高保險額度至新台幣150萬元及增加醫療保險30萬元等保障，以聘僱條件較好的船員。

有關外籍船員未享有國際公約保障訴求部分，漁業署表示，台灣雖非「漁業工作公約」會員國，也未簽署公約，但主動將公約內容逐步納入管理規範保障船員權益，包含民國109年修正「漁船建造許可及漁業證照核發準則」要求船居空間標準、110年預告修正「境外僱用非我國籍船員許可及管理辦法」，包括訂定每日休息時數不得低於10小時、7天內休息77小時等，台灣法規的要求有些比國際更好，提升照顧外籍船員權益。

至於有關勞動檢查能量不足、權宜船進入台灣港口免執行勞動檢查、訪查作業程序未具風險評估及缺乏獎懲兼具的多樣化手段等訴求，漁業署表示，在專責檢查人力不足時，已盡量在執行各項檢查時一併瞭解外籍船員權益狀況，目前已獲行政院同意人力支援，在人力到位後將提高台灣籍漁船檢查頻率，以每船2年至少檢查1次，屆時在世界上將屬高強度檢查頻率，並對進入台灣港口的台灣人經營非台灣國籍漁船進行聯合檢查，落實健全港口國管理措施。

漁業署也強調，從民國110年6月起就與產業團體、國內外關切人權組織召開23次會議，積極參與其他團體舉辦的國際漁工人權座談會，凝聚各界共識，盼提高台灣漁業界對外籍船員權益保障的意識。

名城有線電視綜合台

111年4月9日 CH33 節目表

07:00~08:00	名城報報
08:00~09:00	金門GO遊趣 文創金門餅
09:00~10:00	咱ㄟ好厝邊 學陶樂
10:00~11:00	金門頭家來開講 旅居台灣鄉親看金門
11:00~12:00	名城報報
12:00~13:00	金門GO遊趣 文創金門餅
13:00~14:00	金門縣社會福利報你知
14:00~15:00	植樹節活動
15:00~16:00	咱ㄟ好厝邊 學陶樂
16:00~17:00	金門頭家來開講 旅居台灣鄉親看金門
17:00~18:00	名城報報
18:00~19:00	金門GO遊趣 文創金門餅
19:00~20:00	咱ㄟ好厝邊 學陶樂
20:00~21:00	植樹節活動
21:00~22:00	金門頭家來開講 旅居台灣鄉親看金門
22:00~23:00	名城報報
23:00~24:00	金門GO遊趣 文創金門餅
24:00~01:00	咱ㄟ好厝邊 學陶樂
01:00~02:00	金門頭家來開講 旅居台灣鄉親看金門
02:00~03:00	名城報報

責任編輯／張郁姍