中華郵政台字第二〇一一號執照為第二類新聞紙
金門日報
社址：89148 金門縣金湖鎮成功村一號
服務電話：（〇八二）三三二三七四・三三二四六〇　傳真電話：三三一九九五
第二〇七八八號
KINMEN DAILY NEWS
發行人 社長：陳明伶
今日二大張售新台幣六元
印刷者：本報印刷廠

西半島醫療專區選址 擇定四七高地一營區

記者李增汪／綜合報導

為提升金門地區整體的醫療水平，並考量COVID-19疫情衝擊及影響，及增加醫保生返鄉服務的空間，增進西半島及烈嶼地區鄉親就醫的便利性，金門縣政府積極建置西半島醫療專區，以平衡東西半島醫療資源並提供即時在地的醫療服務。

縣長楊鎮浯強調，落實在地醫療，降低本縣鄉親轉診舟車勞頓之苦及避免相關費用等支出，是縣府團隊一直以來的施政目標。

楊縣長表示，任內持續推動建置西半島醫療專區，多次與衛生局及軍方人員前往場勘，雖然過程中歷經不少問題，但縣府持續努力克服困難，整合鄉親意見，歷經多次選址，最終選定以四七高地一營區作為選址地點。期間積極與軍方協調撥地事宜，近期則由金防部於本（111）年9月14日指揮官主持會勘，確認了撥用範圍，軍方亦於9月29日辦理促進軍方與金門各級政府機關營產業務互動會議，協調相關進度，會中已取得初步共識，將由金防部呈報司令部層轉國防部後核發同意函。在此期間，金門縣衛生局亦已同步作業，刻正辦理先期規劃招標，積極委商專業廠商辦理本項重大建設。

金門縣衛生局局長李錫鑫表示，金門醫療資源有限，雖無法做到像台大及榮總等醫學中心的服務規模等級，但在現有條件限制之下，務實去檢視整體醫療在地化提升的程度，地區近年來推動的都是對鄉親影響較大的在地化醫療，包括癌症化學治療，讓鄉親不用台金兩地奔波；急重症及事故緊急處理能力，如內視鏡中心、心導管手術、緊急手術等。目前正規劃的西半島醫療專區，面積約2.2公頃，與金寧社福館相鄰，讓東西半島具有醫療基礎能力，都是有計畫性的推動，以健全在地基礎醫療能量。

金門縣衛生局表示，培養人力、增進設備、提升醫療規模和品質，積極強化在地化醫療，為規劃金門醫療產業的重要策略。歷經多年努力，本縣的急重症在地醫療量能逐漸提升，金門醫院亦提升至中度級急救責任醫院，各類轉診率也皆有顯著下降。為強化金門在地醫療處置實力，落實醫療在地化，近年來培育之籍屬公費醫師陸續返鄉服務，醫師人力逐步建置完成，金門醫院強化洗腎、內視鏡逆行性膽管造影術（ERCP）、心導管、急診、兒科、復健、牙科醫療團隊，專業醫事人力趨於穩定，未來還有神經外科、血液腫瘤科、婦產科等相關重點科別學成返金，逐步落實醫療在地化，亦持續透過金門IDS計畫、醫中計畫之醫療合作，提升服務量能。

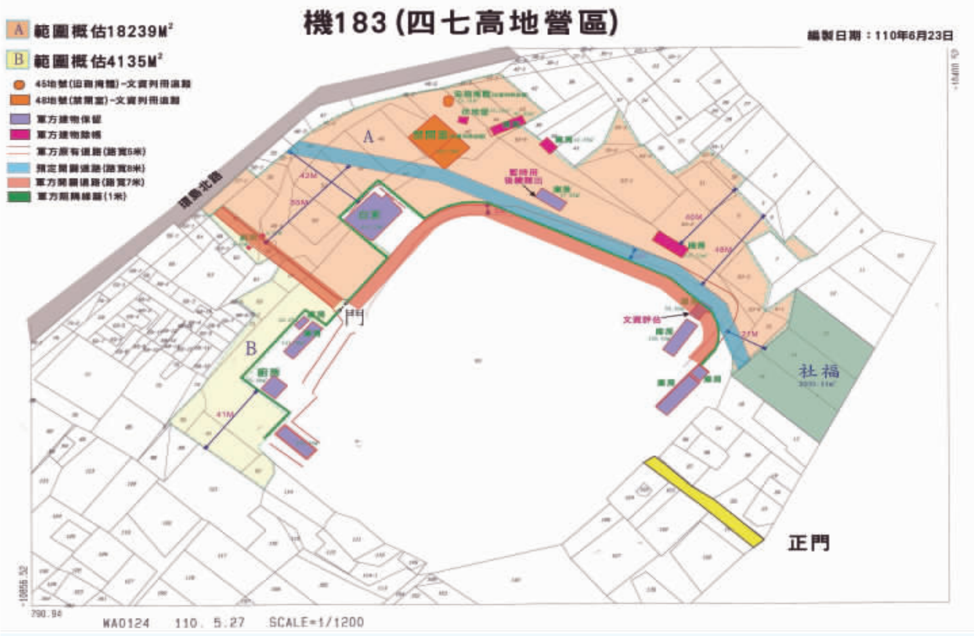

縣府積極建置西半島醫療專區，歷經多次選址，最終選定四七高地一營區。（金門縣衛生局提供）

經武路改善訂11/1完成 環北三段拓寬擬11/26竣工

記者楊水詠／縣府報導

繼先前巡視西海路二段路平工程及金城七標污水工程（金門城及後豐港）後，金門縣政府專案小組於昨日巡視環島北路三段道路拓寬工程、經武路道路改善工程，由參議許正芳帶隊，並偕同工務處及金湖鎮公所同仁、工程施工團隊巡視環島北路三段道路拓寬工程及經武路道路改善工程之施工情形。

縣府工務處表示，縣長楊鎮浯於今年第八次擴大及鄉鎮業務協調會報指示，近期部分道路AC鋪面工程無法於短期內完工驗收，可研議劃設臨時標線等方式，以減少民眾行車不便及保障安全。另道路與污水工程已進入收尾階段，工地周遭常有環境零亂、影響交通等問題，現地管理及交通秩序維持極為重要。

道路建設為縣府重要施政主軸，並以道路舒適及安全為要求重點，工務處表示環島北路三段為東西半島往來主要幹道，因現有道路寬度不足（約7~8M），部分路段易積水及AC年久老化等狀況，影響用路人安全。因此，該路段進行道路拓寬為12公尺，目前已完成高陽路口至環中路口AC底層鋪設、臨時標線劃設及拓寬路段之路基、排水暗溝及草溝、共同管溝等附屬工程，預定完工期限11月26日。經現場巡視後，水溝或現有路面存在高低差、岔路口之交維設施、部分路面有沙石及雜物、施工路段前後端交管措施與指示標誌、警示三角錐及連桿、充水式紐澤西護欄及夜間警示設施等可再予加強，已要求施工團隊予以強化。

另為減少對本路段交通影響及加速工進，要求施工團隊依施工期程控管，路面AC鋪設進場期程預定於10月中旬至11月初施作完成，必要時可考量夜間施工，工程只能提前完工不能延後完工，施工期間務必保持施工及交通安全第一、通行順暢及環境整潔。

縣府專案小組一行，隨後前往經武路道路改善工程施工現場，金湖鎮公所表示經武路段主要出現道路年久劣化、坑洞及平整度不佳，故辦理相關改善工程，施工項目包括AC刨鋪、部分路基改善及人手孔蓋下地等，工程預定11月1日完工，目前進度超前，已完成AC路面鋪設及部分標線劃設等，近日將配合路面標線劃設完妥後，於近期內開放通車。

經巡視施工現場後，施工路段前後端交管措施與指示標誌、警示三角錐及連桿、夜間警示設施及環境整理等可再予加強，已要求施工團隊予以強化，並加速路面標線劃設作業，以確保通行安全、順暢及環境整潔。

參議許正芳表示，工程施工過程中應落實施工管理作業，確保施工及交通安全、通行順暢及環境整潔，並以用路人的觀點施工，以降低工程施工對鄉親生活不便及環境影響，同時感謝工程施工團隊施工期間的努力，縣府會持續要求加強落實各項工地施工管理工作，並提醒鄉親在行經相關施工路段時請注意並慢行，施工期間造成不便，亦請鄉親體諒。

責任編輯／張建騰

金門縣政府專案小組巡視道路拓寬、改善工程。（縣府提供）

民曆紀事

喜神	正南
財神	正西
日煞	西方
日沖	蛇22歲
宜	祈福 出行 修造
不宜	嫁娶 理髮

金門縣政府旅台鄉親北部服務中心 02-29150045
金門縣政府旅台鄉親中部服務中心 0932-622-137
金門縣政府旅台鄉親南部服務中心 0919-113-366
台北榮總金門鄉親服務台 (02)2875-7814
安寧返鄉服務專線 衛生局 0913-862-282(鄭志強)
法務部調查局檢舉專線 0800-007-007
金門縣政府廉政專線 325538
金門縣警察局 325341・372218
刑警大隊 325652
反詐騙專線 165、110
交通隊 320870
金門縣消防局 324021
金門第九海巡隊 334261・336288 363816
金門縣港務處 332268
金門縣消費者服務中心電話 1950
部立金門醫院 332546-7
金門縣殘障服務協會 330765
金門縣路燈道路養護小組免費服務專線 0800-020-120
金門縣殘障專用公車預約服務專線 0800-811-100
金門縣政府菸酒檢舉專線 082-322976
勞工行政服務專線 373291
社會福利服務專線 324648
金門縣康復之友協會 334380
金門就業中心專線 311119
本報意見橋服務電話 332374

10月01 ▸ 10月10
星期六 星期一
!買床墊送折墊!
新品優惠2折起
家具名床特賣
風獅爺商店街
（影城二樓）
成家專案特惠中

賀 高坑牛肉食樂苑盛大開幕誌慶
駿業宏開
高賓滿座
陳富貴 張錦漪 黃書武 吳速麗 劉紹軍 楊明鳳 張春傳 蔡寶愛 林國棟 薛西玉 楊火煌 陳保金 楊得利 王麗玉 王鈺筑 仝賀

賀
陳俊銘先生高票當選本校111學年度學生家長會會長
王國金先生 當選副會長
翁克偉 黃霖嵐 洪媃瑄 黃逸祥 柯文才 當選常務委員
黃朝彬 姜光燦 黃子姿 張鴻志 張偉仲 葉立志 張憶欣 馬自立 當選委員
陳悅芸 張琪雯 張嘉容 張臺衛 翁麗娜 王秀勤
何建德 許盈潔 施明富 陳松俊 黃世昌 劉宗鑫 當選班級會員代表
張軒耀 黃逸煥 殷曉興 陳震宇 黃和啟
陳再德 王石堆 張瀚龍 何桂鋒 施宏慶 劉紹軍
黃奕燉 李應文 王添泉 陳玉珍 張成爵 馬自壯 榮聘家長會顧問
吳有家 王秀玉 林紅梅 何振惠 陳茂全
翁克偉 榮聘教評會委員
張苓苓 榮聘總幹事
眾望所歸
金沙國小校長李盈潔暨全體教職員工生
金沙國小學生家長會暨全體學生家長
金沙國小校友會理事長王添泉暨全體理監事
金沙國小志工隊隊長施秀鳳暨全體志工
仝賀

敬愛的鄉親好朋友們，
今天是我失去良金2周年，也在日前9月15日正式卸下良金牧場及良金實業負責人身份，特別在此和鄉親們報告圓頭這2年來的過程。

人說：『做牛如果甘願犁，不怕沒田耕』

在2年前最失志時，單純憑著感念與熱愛金門農牧產業的心，**短短76天重新再出發**，過程就如同再次白手起家一般艱辛，好在有**鄉親、銀行、團隊夥伴、貴人相挺支持**，讓圓頭即便一切歸零重頭，卻有最強勁的支持、動力與資源，讓我們走過這兩年，**迅速且穩健的構築著再次重拾志業的夢想**

2020年11月，我們在**國順街買下加工廠**，建立**牛肉乾源頭貼溯源系統**。

2021年11月，在伯玉路開設**農牧概念館**，而後金城街上分店陸續開分了**北門店、西門店**，今年5月份也回到我的家-**珠山開設了牧場**，重新開始養牛。

在圓頭成立時所承諾事業收益要**回饋公益**的部分，也在今年6月份於**金湖國小及賢庵國小**率先啟動，頒發**六藝獎學金**，也支持教會舉辦**兒童反毒宣導音樂會**。

這兩年的時間，我們踏實、努力的做，因為我們深深感謝鄉親的疼愛，讓圓頭得以重生

圓頭受恩人曾榮泰老師牽成和金門酒糟，以及得天獨厚的資源條件，才成就了人生的第一個事業。

這2年，承蒙鄉親的愛戴，才有今天的圓頭農牧，現在及未來，圓頭不僅僅要做事業，更要信守與鄉親的承諾，感謝各位鄉親的愛護與支持，圓頭將會持續為金門農牧產業打拼，以感恩、回饋的心，與金門一起成長。

圓頭農牧食品 創辦人
薛承深 (圓頭)敬拜
111年10月01日

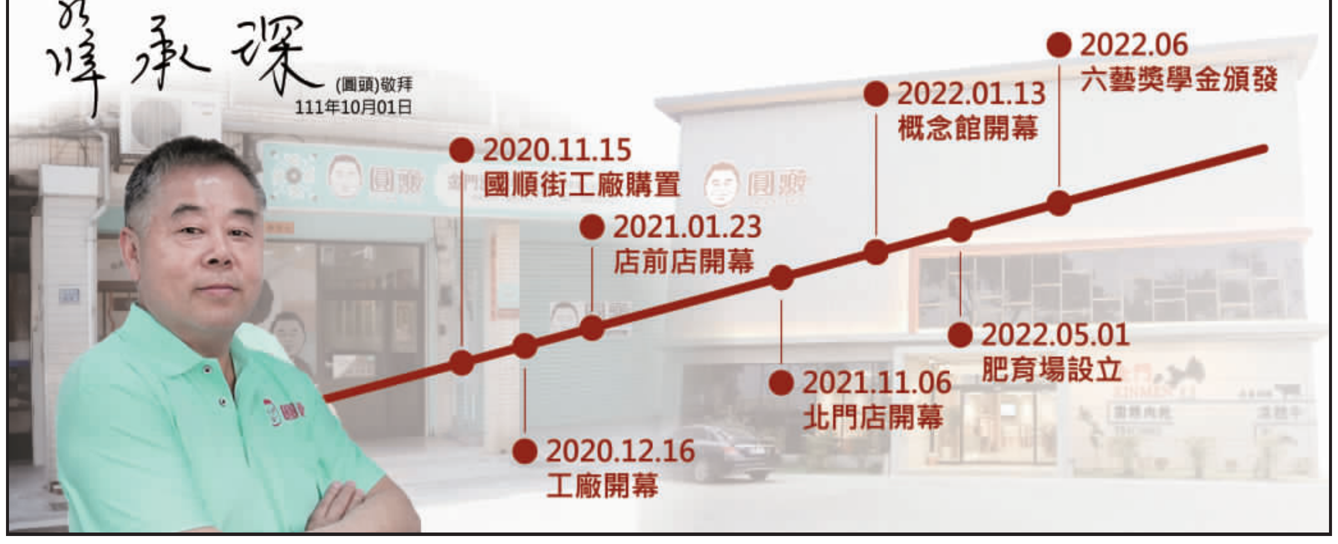
2020.11.15
國順街工廠購置
2020.12.16
工廠開幕
2021.01.23
店前店開幕
2021.11.06
北門店開幕
2022.01.13
概念館開幕
2022.05.01
肥育場設立
2022.06
六藝獎學金頒發

訂閱本報
刊登廣告
請多就近
利用各地
區代辦處
本報廣告組電子郵件信箱：tsay1119@ms35.hinet.net
電話：332374
傳眞：330884
金城地區
電話：328728
金城鎮民族路90號
金湖地區
電話：331525
金湖鎮山外里山外2-7號
金沙地區
電話：0933699781
金沙鎮官澳36號 李婭
金寧地區
0910334484
金湖鎮武德新莊118號
烈嶼地區
TEL:363290 FAX:375649
手機：0963728817
烈嶼鄉后頭34之1號
夏興地區
電話：331818
0905372050
金湖鎮夏興84號

以南山頭爲起點的金門地質公園藍圖

社論

自從聯合國教科文組織於1999年倡導推動地質公園計畫以來，地質公園成爲世界及國內專家相互規劃及推動的風潮。從2011年開始，國內已陸續有九個地質公園成立，世界也有147個在教科文組織的支持下建立國際夥伴關係的地質公園產生。綜觀金門地貌之形成，以及環境位置之特殊性，已相當具備成立金門地質公園的條件。

由於國內離島中，澎湖、馬祖已相繼成立地質公園，因此金門縣政府爲在建設金門成爲觀光勝地的前提，並在台灣進行地質公園推動的專家學者鼓勵下，受行政院農委會林務局屏東林管處的指導與補助，經多次評估，希望能早日加入地質公園網絡的行列，以增加金門在國內外的知名度。金門縣政府建設處也積極委由金門縣環境教育學會進行地質地景盤點，目前已完成十個特殊地景列冊追蹤，逐步推動金門地質公園。原本是想以全金門爲成立導向，但爲儘速讓金門地質公園能早日呈現給大衆，並與國內離島同步展現在國人面前，推動初期將以烈嶼爲優先，且藉由金門大橋之連接，由點、線、面再擴及至金門全島。

地質公園的成立基本上是擁有特殊地景爲主，因南山頭擁有金門獨一無二且完整的玄武岩柱狀節理地景及衍生的洋蔥狀風化層、生痕化石、紅土礦物層、綠石槽地景……等，可以馬上融合當地的生活文化及連結金門整體地景文化儘速成立地質公園。因此，烈嶼鄉公所先以南山頭地景爲優先考量，並辦理各種與社區之溝通及輔導管道，等成立後再擴及輔導埔頭、東崗、九宮、東林、麒麟山等社區發起推動。而大金門則分爲三個區塊，即東半島、西半島及古河道一帶，期盼屆時金門全島能成爲國際聞名的地質公園觀光島，提昇金門之觀光水準，促進金門整體經濟發展。

爲讓地質公園能爲大衆所接受，金門縣政府、烈嶼鄉公所及金門縣環境教育學會先後作了一系列不同方式的宣導，並決定於十月一日舉辦一項宣導活動，針對本縣十個特殊地景周邊的社區代表及相關人員進行說明。若獲得各地景鄰近社區民衆的良好反應與支持，將可依據社區意願，產生共識，依申報手續登錄地質公園網絡，成爲地質公園之成員。不過在這之前大家必須了解，地質公園是與國家公園完全不同的管理方式，它是由下而上的社區主導機制，針對鄰近特殊地景保育，運用社區特色，推動對社區有利發展之各項活動，並可增加社區就業機會，利用地質公園的名號，增進地方創生、促進地方經濟發展。另外，爲加持特殊地景之核心價值，可融入在地文化與人文地景，在社區居民的共同參與下，反應永續土地利用的特殊意義，展現人類社會在自然條件約束及自然環境提供的影響下了解地景長期演變過程，以及在連續不斷地、內在和外在的社會、經濟、文化力量影響下，創造地質公園之最高價值。

總之，地質公園之成立，不僅讓社區居民了解如何善用在地知識，投入文化地景的資源守護和經營管理，推動地方創生與農村再造，讓地方可以永續發展。並持續性地對傳統生活方式的連結，進行歷史故事演變的物證聯想與自然文化特徵，依據我國2006年修訂的文化資產保存法施行細則，透過地質公園文化地景互動，妥善連結其他文化資產，創造永續發展之生活環境，這就是金門未來整體發展與推動地質公園的美好藍圖。

金門大橋趨近竣工 議長率隊會勘

議長洪允典及議員實地現勘金門大橋。（楊水詠攝）

記者楊水詠／議會報導

國內首座長跨距海上橋梁-金門大橋建設工程邁入即將完工通車階段的最後一哩路，金門縣議長洪允典在昨日議會臨時會第二會次議程，他帶領議員、議會各組主管人員，由縣府工務、建設、觀光、民政等相關單位陪同，前往金門大橋實地會勘，並邀請縣籍權威結構大師蔡榮根參與會勘，共同瞭解目前積極辦理大橋各項工作及整個大橋累計實際工進狀況。

依據縣府工務處金門大橋建設計畫專案報告，金門大橋西起烈嶼后頭地區、東迄金寧鄉慈湖地區，路線全長約五點四公里，其中約四點八公里位於海上，以「七分觀光、三分交通」爲計畫主軸；大橋兩端與烈嶼鄉湖埔路、金寧鄉慈湖路垂直平交，除銜接端部分爲平面路堤外，其餘均爲高架路段，計畫效益係爲整合大小金門地區資源，減少基礎民生建設投資，經由穩定陸運運輸，將大小金門醫療資源整配，提升烈嶼醫療照顧，促進金門地區未來整體發展。

9月下旬實際工程進度97.71%

議長洪允典與議員李應文、陳志龍、王碧珍、洪鴻斌、洪成發、石永城、楊永立、王秀玉及議會秘書長翁自保和各組室主管人員，於昨天上午前往金門大橋現地會勘及聽取簡報，金門大橋工程經過施工團隊持續不斷努力克服種種困難，今年七月二十二日完成全橋合龍，目前進行最後的橋面AC鋪築、橋護欄施工、伸縮縫施工、預力套管灌漿、路燈照明及交控系統施工作業，截至九月下旬的實際工程進度九十七點七一%，已近最後完工通車階段。

高公局表示，目前金門大橋正積極推動之中，並自合龍後才能做橋面上所有結構工程及護欄、隔欄及沿石等，約有七公里，尤以伸縮縫缺料、缺工得很辛苦，但仍採同步作業方式。另涉及台電箱式部份及水電電信佈纜佈線，協調也是很重要及做滾動協調處理。同時，高公局指出，大橋工程目標仍朝高公局長要求邁進，一般是在合龍後結構物，以台灣經驗要超過四個月以上，才能達到使用，但仍依地方期待，朝十月底來努力。

議長洪允典：安全性一定要夠

議長洪允典表示，大橋的安全性一定要夠，最後是完工後才通車，才不會像新竹棒球場一樣的遺憾，他並說站在議會立場，爲金門爭取到最安全的，讓大家平平安安，也不要爲通車通橋而通，是沒有意義。

東丕表示：我們一定不會疏忽品質，按原定設計品質及要求，雖在趕工，但一定會把工程品質做好。另，東丕也指出通常在合龍四月後才能完工。議長洪允典也說，眞正完成驗收，才叫做眞正安全。

議會秘書長翁自保說，大橋工程完工後要依契約規定進行工程查驗，一百項是否全部完成，是爲竣工查驗，還會進入初驗，有沒有缺失，給一個法定改善期限；初驗缺失改善完成，才進行所謂複驗，複驗眞正完成後，才能算是整個工程完工狀態。

議長洪允典也表示，我們要的是「不要因爲通車，而趕工來通車，應按照一定正常程序，把大橋做好」。他指出不要因爲芋頭節，所以要來趕工完成，該走的程序都要走好，始會萬無一失，希望以安全爲第一。

通車前要全面檢驗

縣籍權威結構師蔡榮根表示，金門大橋已趨近竣工階段，第三標東丕營造非常認眞，國公局與監造單位非常辛苦；其整個工程難免會有些瑕疵，最重要的是用最嚴格、最高標準處理，如引橋發現有蜂窩，它的處理方法也OK，希望在整個工程通車之前，要做全面檢驗及勘查。

至於大橋的通車時間點，蔡榮根說最重要的是安全，達到通車條件才來通車，他對工程團隊有信心，協辦的國公局是國道權威，至於設計當初有兩家橋樑設計公司參與競標，後由世曦得標。他指出，今天工程做這麼久，要爲工程界講一句話，不是工程技術問題，完全是國內投標制度問題，大家努力完成這麼大工程，剛開始不可能做到百分百完美，剩下最後一哩路，期許大家共同努力，把它做好。

金門大橋是國內第一座長距跨海大橋

採用脊背橋，是考慮到整個大橋的功能及經費、美觀綜合考量，大橋上部結構沒有什麼困難，蔡榮根說，大橋工程困難在基礎打樁，因海底都是花崗岩，硬度是全世界數一數二，打樁才花很多時間，不能怪國內團隊，金門大橋是國內第一座長距跨海大橋，有國內及引進韓國香港專業打樁廠商，每天只打幾公分，後來慢慢漸入佳境，大家也可看到基樁打完，工程進行就很快，整個大橋工程關鍵在基樁。

蔡榮根指出，當初大橋在選南路廊或北路廊時，幾個專家認爲北路廊深度最深二十三米，南路廊就更深很多，除橋樑造價及基樁基礎是決定性影響，金門大橋雖不是世界最大的橋，卻是世界施工最困難的橋，所以做怎麼久，不是工程技術問題，希望最後大家再努力一下，做到最安全的通車。

蜂窩是以最高標準補瑕

媒體詢問現在大橋有何需改善的地方，蔡榮根說初驗還會有一些瑕疵，尤其這麼大的工程是正常，在初驗之前仔細檢查，如蜂窩還有沒有，有的要盡快解決；另令人安心的一點，是蜂窩2006年至今未有生鏽，讓我們比較安心一點，補的也是以最高標準。將來也要去追蹤。蔡榮根說議長非常關心大橋，通車一定要達到安全條件，建議在通車前履勘時，可邀請議會參加，讓議長可安心。

至於對未來小金通大陸的看法，蔡榮根認爲大家不會停留烈嶼，但議員楊永立認爲多少還是會停留小金門，只要經過就有發展空間；議員洪成發則表示不一定，各自的觀點與看法不同。

大金小金將形成一個生活圈

另，蔡榮根出生在小金門，他認爲大橋通車後，小金門與大金門是一體的，不管就學就業就醫都跟大金一樣，甚至小金至金城，比沙美到金城還近，大小金一體化出現往來更頻繁，小金可到大金就業，大金可到小金就業，形成一個生活圈。

此外，金門大橋建設計畫專案報告表示，金門大橋建設計畫第CJ02-2C標工程榮獲十年度公共工程金質獎之殊榮，在工作團隊六年努力推動，將於今年完工通車，後續仍由縣府與施工團隊於施工品質及安全無虞之前提下，積極敦促廠商全力趕工完成剩餘工作，以期達成所有金門鄉親及國人對金門大橋依期如質完工通車之殷切期望。

縣府：大橋通車一定以橋梁通行安全爲最大考量

▲金門大橋已近最後完工通車階段，縣府表示通車一定以橋梁通行安全爲最大考量。（楊水詠攝）

記者楊水詠／縣府報導

針對金門縣議長洪允典與議員昨日在縣府相關主管及施工團隊，陪同前往金門大橋現地勘察工程，縣府工務處表示，國內首座高風險性及高技術性的長跨距海上橋梁-金門大橋工程，經過施工團隊持續不斷努力克服種種困難，於今年七月二十二日完成全橋合龍，目前進行最後的橋面AC鋪築、橋護欄施工、伸縮縫施工、預力套管灌漿、路燈照明及交控系統施工作業，截至九月下旬，實際工程進度97.71%，已近最後完工通車階段。

針對近日網路社群關心金門大橋前標廠商遺留小金端引橋箱型樑外側有鋼筋外露情形，工務處表示，縣府持續敦請代辦機關交通部高公局應嚴格要求防範，並公開、透明及嚴謹的就其成因、對橋梁耐久性、長期防蝕及結構安全影響與其巡檢修繕等即予處置，以消除民衆疑慮，並要求監造單位及施工廠商強化品質管理因應作爲，以維橋梁安全。

另地方鄉親期待多年有關金門大橋通車期程，工務處表示，目前大橋工程刻正鑽趕AC鋪面、護欄及路燈等橋梁附屬設施，持續朝達成通車之標準來努力，並接續辦理通車履勘等相關作業，縣府亦表示會於符合通車標準條件下，努下來達到鄉親對於通車之期盼。

高公局也說明，爲提前供用路人使用並發揮工程效益，可依據契約規定辦理通車範圍之部分驗收程序，於新建道路達通車標準時，經主管機關派員勘驗認可後，始得開始使用。後續金門大橋工程於達到通車要件時，即可先辦理部份驗收（含橋梁結構體、橋面設施等），如有驗收缺失部分請廠商先行進行改善，另將報主管機關辦理通車履勘程序，並以完成缺失改善工程達通車標準爲目標。

依據高公局以往之經驗，國道1號五股楊梅高架路段（102年4月通車）、國道4號潭子系統交流道至潭子交流道區段（111年1月22日通車）均採相同作法，在主體工程達通車標準後，爲及早日讓用路人享受便捷之交通運輸，即可開放通車。

縣府亦表示，大橋通車一定以橋梁通行安全爲最大考量，亦會爭取在最快的時間內完成通車程序，持續朝十月下旬完成相關的工程及作業程序來努力，讓所有鄉親往來大小金門間更加便利。有關通車啓用的標準，中央對全國有統一規範，後續驗收程序及通車程序，縣府亦會配合在符合相關行車安全條件下，努力完成通車之目標，以達成鄉親殷切之期盼。

莒光樓70週年特展今登場

記者陳麗妤／金沙報導

金門戰地精神地標-莒光樓，曾4度躍上中華郵政郵票主角，經過內部空間整理，由文化園區管理所接手規劃莒光樓70週年特展，訂於今（1）日登場。

金門縣文化園區管理所表示，「莒光樓」興建構思始於民國41年元月，軍民協力興造，在民國42年秋季竣工。自啓用至今秋屆滿70週年，儼然已是戰地金門著名的地標性建築，並先後入選金門新二十四景、金門新十景。

金門縣政府於今年仲春由觀光處指導封館進行內部環境改善，並由文管所接棒策劃莒光樓70週年特展。爲了呈現莒光樓建築藝術及歷史價值，重現莒光樓文化風華，由文化園區管理所策辦「莒光樓70週年紀念展」，用文物及互動媒體等方式，介紹莒光樓大事記、建築風格與意涵、歷史價值與精神象徵。

莒光樓是戰地金門的精神象徵，民國48年起，四度被中華民國郵政總局用作郵票主題，發行遍及海內外，有如「金門的名片」。此次也獲長年收藏郵鈔的老兵潘木生先生提供3500張蓋有郵戳的莒光樓郵票，經策展團隊設計拼貼成莒光樓造型的作品。策展單位並邀請潘木生先生出席10月3日下午2時辦理之「導覽聊天會」，歡迎有興趣的民衆到場聽他述說郵票變現來援助困頓的老兵家庭，一枚郵票乘載一份情感的故事。

文化園區管理所也說，爲了提升年輕世代更親近歷史建築，展場也特別設置互動多媒體影音區及拍照打卡牆「藝起莒光」，內容呈現莒光樓自選址、興建紀錄到成爲知名地標的歷程，互動元素則取材自莒光樓建體內外的圖騰，例如鎮館之寶「青天白日勳章」等，並嵌入一組以「莒光樓剛完工的樣貌」所創作的數位畫作，民衆需透過肢體運動以撥開層層堆疊的互動元素才能看清全貌，展覽自今（1）日起至111年12月31日止，歡迎鄉親前往參觀及體驗。

螢光永續 星光節熄燈前野放千隻火金姑幼蟲

二〇二二金門星光節於昨晚野放螢火蟲。熠熠螢光之中，長達兩個月的活動劃下圓滿句點。（縣府提供）

記者楊水詠／綜合報導

二〇二二金門星光節昨日晚間在星光點點的營區熄燈之際，同步野放螢火蟲，熠熠螢光，生生不息，亦爲長達一個月的活動劃下圓滿句點及閉幕。自今（一）日起迎接光輝十月到來，金門主題觀光活動壓軸─第三屆金門海洋藝術季～城色故事登場，還有第五年舉辦的金門老兵召集令將於十月十五日展開，在秋高氣爽季節，歡迎遊客到金門放慢腳步，發現金門不一樣的風景。

星光節是從自八月一日起開展，以科幻星球謎航、遠古侏羅紀栩栩如生的恐龍等跨時空裝置藝術品，以及從電影出走的親子恐龍劇，爲親子製造無限歡樂，西洪營區搖身一變，成爲奇幻時空的恐龍世界，造訪人潮不斷，期間穿插「恐龍重生」劇場和無人機燈光秀，叫好又叫座，。縣府觀光處表示，星光節統計兩個月吸引三萬多名遊客參訪，驚奇歡笑聲迴盪營區。

在昨晚閉幕星光節活動，觀光處結合建設處、林務所同步於西洪營區陸續野放上千隻營火蟲幼蟲，讓螢火蟲在無光害的環境，自然繁衍，希望建立穩定族群，明年此時可以看到有別星光節的閃亮螢火蟲飛舞。

林務所說明，螢火蟲族群繁衍和分布是重要的環境指標，也是友善生態的證明，西洪營區前期調查中也有自然的螢火蟲出沒，透過此次活動除讓民衆了解自然生態的重要，亦透過野放與後續的環境維護，經營螢火蟲生生不息，再造另類永續大自然星光節。

迎接光輝十月到來，普天同慶，觀光處表示，金門主題觀光活動還有好戲壓軸，有與國立故宮博物院合作的第三屆金門海洋藝術季─城色故事自十月一日起至十月三十一日，計爲期一個月，將展出以故宮經典文物爲創作概念的大型地景藝術裝置，另還有第五年舉辦的金門老兵召集令自十月十五日至十二月十五日的兩個月舒適秋天季節，觀光處歡迎遊客來金門放慢腳步，發現金門不一樣的風景與美好。

責任編輯／張建騰

文化局出版書刊　再獲國史館臺灣文獻館肯定

記者李增汪／綜合報導

111年度國史館臺灣文獻館獎勵出版文獻書刊得獎名單日前公布，金門縣文化局共有7本出版書籍分獲優等獎、佳作獎。尤其是4冊《金門村史》獲得地方志書優等獎，這是連續第三年金門村史獲得優等獎，國史館臺灣文獻館9月30日舉行頒獎典禮，金門縣文化局局長許績鑫親自前往領獎，並發表得獎感言。

另外，行政院金馬聯合服務中心出版發行的「中華民國福建省政府志（電子書）」也獲得佳作獎，該中心執行長翁明志也親赴南投中興新村領獎。

昨天的頒獎典禮由國史館台灣文獻館館長張鴻銘主持，他指出，臺灣文獻館從過去的省通志館、省文獻會演變至今，都致力推動臺灣歷史文化。爲了鼓勵社會大衆，從事有關臺灣歷史研究探索、推廣與交流，特別訂定「國史館臺灣文獻館獎勵出版文獻書刊實施要點」，對於研究推廣臺灣文獻史料傑出的個人、團體及政府機關給予獎勵，希望喚醒國人對臺灣歷史文化的重視。今年投件有二百一十四件，比去年多，評審委員要從中選出具有亮點的作品，確實不容易，作品好不好，交給讀者去評判，這是最公平的。

金門縣文化局此次除了《金門村史》共4冊獲得地方志書優等獎外，林馬騰「老兵憶舊：大膽島雜談」、李建緯、廖伯豪、賴怡慈、周明翰「傳神：走進金門祖先畫像」、黃逸歆「品德完人—黃偉」，一共3本書獲得佳作獎。分析他們得獎原因都和文獻蒐集有關，歷史文獻蒐集不易，有的要用田野調查，費時費力，都是紮實的基礎，評審因此給予高度肯定。

文化局出版的「金門村史」套書第一套，6年前榮獲文化部政府出版品金鼎獎，另外連續參加國史館臺灣文獻館「年度獎勵出版文獻書刊」，106、107、108年都榮獲政府推廣性書刊或地方志書的佳作獎，109、110、111年均獲優等獎，總計6年出版37冊金門村史，有31本獲獎，這一套書出版可以說成果豐碩、迭創佳績。

111年度國史館臺灣文獻館獎勵出版文獻書刊得獎名單（地方志書）金門縣文化局的金門村史4冊獲得優等獎。包括：林怡種「莊厝演義」、陳永富「亙古通今榜林村史」、王振漢「三村一脈．同氣連枝《珩厝、后盤山、西山村》村史」、翁炳賜／翁克偉「鄉野毫光-盤山村」等。

金門村史套書從7年前策劃出版，就一鳴驚人，之所以可以常獲獎，套用文化部6年前給予出版品金鼎獎的評語：「金門村史套書，執筆作者對地方文史皆深有素養，考據詳實，文筆流暢，編排風格簡樸，展現金門的地方風貌，書內文字敘述，亦輔以文獻資料佐證，照片選用合宜，能發揮說明作用，此長期計畫之初步作品，是一套常寫史的成功起步之作。」就可以看出評審對這套書的書寫品質持續給予高評價，所以才能連續3年都獲得優等獎。

文化局長許績鑫指出，金門縣文化局過去連續5年獲獎的比例都高居全國之冠，今年有7本書獲獎，無論獲獎本數及品質，常年都高居全國縣市文化局之首，這是我們足以引以爲傲的，代表金門文化局在出版這一塊的成績有目共睹。

許績鑫強調，出版主要以傳播文化和知識爲目的，金門有豐厚的文史及文學底蘊，透過政府單位獎勵出版及計畫性出版，可以收事半功倍之效，加上有計畫行銷，對文化金門可發揮承先啓後的重任；文化局出版的每種刊物都聘請學者專家把關，並重視美學編排設計，在質量上都獲得適當控管，所以才能獲得多數評審青睞；他要感謝作者、評審委員及文化局同仁共同努力，才能在圖書出版方面每年都有豐碩成果，未來將持續精進，期待再獲佳績。

111年度國史館臺灣文獻館獎勵出版文獻書刊得獎公布：左、金門縣文化局村史四書獲優等，並由國史館台灣文獻館館長張鴻銘頒發獎牌給金門縣文化局局長許績鑫；右、行政院金馬聯合服務中心出版發行的「中華民國福建省政府志（電子書）」也獲得佳作獎，由該中心執行長翁明志領獎。（金門縣文化局提供）

跨界聯手拚觀光　縣府華信易飛網共推新遊程

記者楊水詠／縣府報導

金門大橋將於年底前通車，推進金門觀光發展邁入新紀元。金門縣政府、華信航空及旅遊電商易飛網集團三方跨界聯手，昨日於台北世貿一館舉辦華信航空金門觀光推廣記者會，重磅宣布推出結合食、宿、遊、購、行的金門創新型態旅遊玩法「犇放金門牛肉美食節華信假期自由行」遊程，融入低碳、永續與科技三元素，歡迎遊客來趟舌尖上的低碳旅行。

華信航空金門觀光推廣記者會由縣長楊鎮浯、華信航空總經理彭榮敏、台灣虎航董事長陳漢銘、易飛網集團暨飛買家董事長周育蔚、易飛網國際旅行社董事長周昀生、中華民國旅行商業同業公會聯合會理事長蕭博仁、中華民國旅行業品質保障協會理事長許楊哲、金門縣旅行商業同業公會理事長翁炳信、台北市旅行商業同業公會理事長駱炫宏及金門在地業者代表等人出席，一同推廣金門低碳旅遊與智慧觀光的全新型態旅遊體驗，爲金門觀光開創嶄新一頁。

縣長楊鎮浯表示，一直以來即積極擘劃「世界金門、無限可能」的觀光發展願景，並以「國際視野、數位創新、魅力設計、質感生活」作爲金門四大核心價值，連結大小金門的金門大橋即爲落實前述願景的重要政策，睽違十二年後，金門鄉親終於盼到這一刻，預計最快十月中下旬通車。

縣長楊鎮浯指出，金門作爲行政院核定的低碳示範島，至今已邁入第十個年頭，低碳永續爲金門長期的目標，十分開心能與華信航空及易飛網聯袂推動全新的金門旅遊方式，共同推廣及體現循環經濟的最佳典範金門酒糟牛肉，並透過華信小舖，將數位科技整合至旅遊體驗中，提供造訪金門遊客更高品質的遊購環境與服務。

犇放金門牛肉美食節華信假期自由行遊程，整合金門在地牛肉美食、十六家金門伴手禮業者、免稅店及旅宿業者等旅遊資源，打造市場上絕無僅有的創新遊程，參與遊程者，即可獲免費租用低碳旅遊電動機車、牛肉美食抵用券、昇恆昌購物金、特選商家來店禮及賓果卡連線兌換限量禮品等，最大獎將有機會獲得華信航空台金來回機票，同時能享受「華信航空網路購物商城華信小舖」O2O智慧購物體驗，近百款金門最夯明星商品供選擇，期望透過創新遊程型塑金門觀光意象與提升特色旅遊知名度，帶動金門疫後觀光發展。

華信航空
ezfly 易飛網
華信假期 低碳旅遊
創新旅遊任易飛
華信小舖 智慧觀光

縣長楊鎮浯等人昨參與「創新旅遊任易飛玩轉大金門」啓動儀式。（縣府提供）

李誠智前往大同之家致贈敬老酒

記者陳冠霖／金城報導

重陽節前夕，金城鎮公所近期開始至各里辦公處致贈今年度重陽敬老酒，金城鎮長李誠智29日至大同之家，提早致贈33位設籍於大同之家的長輩們，提前祝賀重陽佳節愉快。

李誠智表示，金城鎮年滿65歲以上長者今年共有7301位，感謝金城鎮民代表會在重陽敬老經費上的支持，近年各鄉鎮推出各式重陽紀念酒，鄉親們難免攀比，因此在有限的預算下，公所以積極服務的精神及理念，推出更具紀念意義與價值的重陽紀念酒品以饗長者，藉此表達對轄內長者的崇敬之意。李誠智表示，金門是長壽之島，生活得幸福又快樂，長輩們一生辛勤爲家庭付出，勤奮努力、奉獻犧牲，爲子孫們奠定良好的發展基礎，才能各自開枝散葉，每一位長輩都是家中的至寶，希望每位長者都能活得健康、得到良好的照顧，並祝福長者佳節愉快。

李誠智表示，慶祝一年一度的重陽節，爲表達對金城鎮內老人家過往奉獻的感謝，彰顯「尊老、敬老、愛老」的精神，特別委託廠商精心設計「白鹿千歲」限量版紀念酒禮盒，內容物爲兩瓶裝58度750毫升金門高粱酒，內外俱美、深富意涵，單瓶採禮盒包裝，典藏送禮兩相宜，誠乃極具意義的重陽好禮。

李誠智指出，古籍《太平廣記》有載，「鹿，千年化爲蒼，又五百年化爲白，又五百年化爲玄」。去年重陽酒以「蒼鹿千歲酒」爲主題，今年是「白鹿千歲酒」，明年預定發行「玄鹿千歲酒」，三組一套，值得行家收藏，並富增值空間。

福　惜　恩　感
幼以及人之幼
老以及人之老

重陽節前夕，金城鎮長李誠智至大同之家祝賀長輩重陽佳節愉快。（陳冠霖攝）

10/3起開放特定對象　追加接種莫德納雙價疫苗

記者李增汪／綜合報導

爲因應Omicron變異株影響及邊境逐步開放後可能之疫情衝擊，儘速提升民衆免疫保護力，金門縣流行疫情指揮中心表示，配合中央政策，自10月3日起，開放第二階段對象追加接種Moderna COVID-19雙價疫苗。

金門地區指揮中心說明，Moderna COVID-19雙價疫苗，10月3日開放接種對象爲醫事人員、機場港埠、居家檢疫相關工作人員及航空機組員/船員、機構與社福照護系統相關工作人員、50至64歲成人，以及18歲以上因外交、公務、洽商等工作需求需出國者。接種Moderna COVID-19雙價疫苗須與最後一劑基礎劑/基礎追加劑或前一劑追加劑應間隔至少12週（84天）。另外，18歲以上因公務等因素需出國之民衆，接種時請攜帶健保卡、疫苗接種紀錄卡、機票，以及邀請單位邀請證明、目的事業主管機關核准函或公司同意出國證明三擇一，供接種單位核對身分。

自9月24日起，Moderna COVID-19雙價疫苗提供65歲以上長者、長照機構住民、18歲以上免疫不全及免疫力低下且病情穩定者，作爲接種追加劑，截至昨（30）日，金門縣累計施打人數105人，呼籲符合接種資格之鄉親，能儘速前往合約醫療院所預約接種疫苗，以提高保護力。地區指揮中心昨日公布金門地區新增83例COVID-19確診者（統計時間29日0－24時）。確診者累計15,971例（含軍人及觀光客等外來確診個案），約占本縣常住人口24.05%；確診者解除隔離15,321例。不少鄉親對於中央與地方每日公布的確診個案數或死亡數有所差異屢屢提出質疑，地區指揮中心再次強調，主要因爲計算方式不同。本縣公布的確診人數，以實際在本縣醫療院所就診之民衆進行統計，除實際居住者外，也包含軍人及觀光客等外來人口；中央公告的人數，多數以健保卡內所載個案的地址作縣市歸類，但實際上，確診個案未必發生在金門地區，以致兩者每日公布人數有所不同。但以9月29日疾病管制署官網公告本縣確診累計個案與地區指揮中心公告之個案數（統計至9月28日止），兩者幾乎一致，其部分差距在於疫調回報所致。此外，本縣自疫情至今，統計至9月28日止，計有25位死亡個案曾被確認爲新冠肺炎，但經中央判定後，確認新冠肺炎死亡人數20人。

金門縣流行疫情指揮中心再次呼籲鄉親應儘速完整接種疫苗，在任何場域，都應該做好自我防護，保持社交距離，落實手部衛生與佩戴口罩等個人防護措施；減少參與集會、餐聚與大型活動，宴席不得逐桌敬酒敬茶，用餐盡量採用外帶方式；避免出入人多擁擠的場所，或高感染傳播風險場域；主動積極配合各項防疫措施，共同嚴守社區防線。同時，衛生局也會持續確保藥物準備充足、監測中重症治療情況、以及監控社區與機構感染及傳播狀況。

金門縣COVID-19疫情最新資訊

9月30日公布
統計時間：29日0-24時

疫情狀況說明

今日確診	確診累計	估常住人口
83例	15971例【含軍人及觀光客等】	24.05%

- 確診解隔離累計：15321人
- 居家隔離人數：181人
- 新增確診死亡：0人

疫苗覆蓋率

基礎劑第1劑覆蓋率	基礎劑第2劑覆蓋率	第1次追加劑覆蓋率	第2次追加劑覆蓋率
94.08%	84.33%	65.71%	6.7%

關懷中心

進線諮詢		主動關懷	
今日人次	63人	今日人次	87人
累積人次	10125人	累積人次	14275人

金門縣流行疫情指揮中心　如有相關問題，請撥打082-330697衛生局或關懷中心1999

公益彩券大樂透第一一一〇八八期開獎號碼
05　12　18　28　34　39
特別號 24

今彩539第一一一二三四期開獎號碼
18　21　25　33　35

責任編輯／呂美慧

金門地區新冠肺炎疫苗現況說明

更新日期 111/9/30

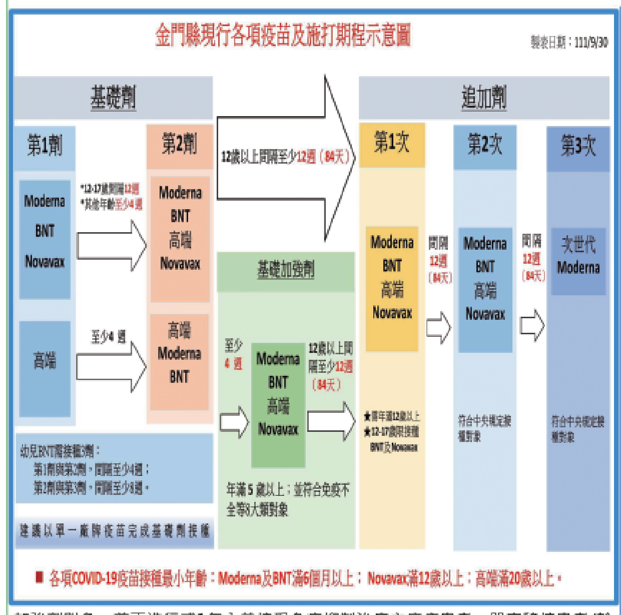

加強劑對象：前正進行或1年內曾接受免疫抑制治療之癌症患者；器官移植患者/幹細胞移植患者；中度/嚴重先天性免疫不全患者；血液透析患者；HIV陽性患者；目前正使用高度免疫抑制藥物者；過去6個月內接受化學治療或放射線治療者；其他經醫師評估因免疫不全或免疫力低下。

※可接種第2次追加劑對象：50歲以上成人、長照機構住民、18歲以上免疫不全及免疫力低下且病情穩定者、第一類醫事人員、港埠CIQS、執行居家檢疫關懷服務人員、執行救災救護人員、第一線海巡岸巡人員、空中勤務人員、航空機組員及機構與社福照護系統工作人員、因工作需求需出國之18歲以上民眾．建議與第1次追加劑間隔3個月。

※第3次追加劑接種，目前僅開放莫德納雙價疫苗提供作為第3次追加劑接種使用，對象為65歲以上長者。

※莫德納雙價疫苗限以下對象做為1劑追加劑使用：65歲以上長者、長照機構住民、18歲以上免疫不全及免疫力低下且病情穩定者，10/3日再開放50至64歲成人、第一類醫事人員、機場港埠、居家檢疫關懷服務人員、空中勤務人員及航空機組員與社福照護系統工作人員、18歲以上因外交、公務、洽商等工作需求需出國者。

【BNT】【莫德納】【Novavax】

單位	電話	疫苗量
金門醫院	332875	75
金城衛生所	325059	28
金湖衛生所	336662	9
金沙衛生所	352854	9
金寧衛生所	325735	11
烈嶼衛生所	362078	11

【莫德納】【禾心診所另提供高端】

單位	電話	疫苗量
吾家診所	375899	18
傳仰賢診所	322687	12
陳水湖診所	321906	17
禾心診所	322180	33
三大診所	333995	17
安仁診所	372065	13
健康診所	324170	0
台大中心診所	321688	6

戴口罩　防感染
打疫苗　防重症

金門縣衛生局 關心您

金沙鎮贈重陽敬老酒 以五子賀壽表心意

記者陳麗妤／金沙報導

金沙鎮重陽敬老酒於各里發贈，今年主題為「禧」字，以五子賀壽圖搭配「桂馥歌福祿、蘭馨頌壽禧」表達深深祝賀之意。金沙鎮公所秘書許萬恭、主席周水土等也前往各里了解長者領酒情形。

金沙鎮公所提醒符合資格之長者，攜帶印章依里長通知前往各里領取，也可於上班時間至鎮公所洽領，受理至111年11月15日止，如有疑問可電洽352150轉社會課查詢。

金沙鎮重陽敬老酒，自9月28日至9月30日於各里發贈，金沙鎮公所秘書許萬恭、主席周水土等至各里關心發贈情形並向長者賀節。（陳麗妤攝）

金沙鎮公所自108年起推出「福祿壽禧」一系列重陽敬老酒，每年依序以「福」、「祿」、「壽」、「禧」為題製作敬老酒。今年主題為「禧」字，瓶身題有「桂馥歌福祿、蘭馨頌壽禧」賀詞並搭配五子賀壽圖，傳遞濃濃敬老和祝壽之心意。金沙鎮重陽敬老酒為瓷瓶，內裝有1公升58度金門高粱酒。而設籍金沙鎮符合領取資格之長者，若自108年迄今年即可集滿「福、祿、壽、禧」一整套敬老酒，別具收藏和紀念意義。

金沙鎮重陽敬老酒，自去年起經邀集村里長召開協調會議，比照三節家戶配酒作業方式，於各里發放，並由里長透過廣播通知民眾於固定場所或至自然村受理民眾請領，今年也不例外。鄉親若未能於特定時間內前往領取者，則可於上班時間至金沙鎮公所向社會課洽領，受理至111年11月15日止。

為了解各里敬老酒發贈作業情形，鎮長吳有家因公赴台，由公所秘書許萬恭、主席周水土、代表會副主席黃聽成、代表呂寶玉在社會課課長柯文才等陪同下前往汶沙里等各地了解鄉親領酒情形，向長輩們祝賀佳節，同時也向在場服務的志工及工作人員致意。依據金沙鎮公所統計，首日約發出八成，領取狀況良好。

金沙鎮公所提醒符合資格之長者，如期前往領取，若有疑問可電洽352150轉社會課查詢。

紅十字會發送食物箱 援百戶家庭歡度重陽

記者莊煥寧／金城報導

九九重陽腳步近了！中華民國紅十字會與北中南各地方紅十字會第四度合作送暖，全台將再發送2,502箱安心食物箱，而金門地區配送數量為100箱。紅十字會感謝民眾踴躍支持即刻救援及人道快遞專案捐款，讓紅十字會得以持續挹注資源、幫助弱勢，中華民國紅十字會王清峰會長也祝福每位長者呷甜呷餅呷百二，並提醒受贈家戶小心防範Omicron疫情，讓阿公阿嬤年年都可以平安歡度重陽。

金門紅十字會結合中華民國紅十字會，在九九重陽節前夕，辦理發放「重陽安心食物箱」活動，該活動持續去年中秋節、今年農曆春節、端午節前夕，辦理安心食物發放活動。此次重陽安心食物箱由家樂福承作，食物箱內容包括：三好米、沙拉油、砂糖、大燕麥、麵條、罐頭組（鮪魚片、豬肉醬、黑瓜、玉米）、綜合堅果、牛軋餅及牛軋糖禮盒各一，贈送對象為低收或中低收入戶、邊緣弱勢及經該會評估需援助並有長者共居之家戶計100戶。

金門縣紅十字會會長洪國正、副會長許玉昭、常務理事呂合成、理事林國祥、余平禧、黃國卿、邱嘉樹、呂成發、許虎、王國代、邵成鎮、常務監事方天吉、監事陳森照、周永春、總幹事呂忠飛、副總幹事許仲榮、吳志鵬、總務楊世發、執行秘書吳玲瓏等人在紅十字會會址集合確認分派任務後；隨即陸續送往金城、金寧、金湖、金沙、烈嶼五鄉鎮各受慰問家戶中。

會長洪國正表示，重陽節是我國敬老崇孝傳統節日，疫情持續肆虐，世界局勢巨變，物價高漲，對地區經濟造成嚴重影響，導致弱勢族群家庭生活更加辛苦。金門紅十字會為敬老尊賢、崇尚節儀、表現對長輩的關懷，特別結合中華民國紅十字會辦理重陽節發放安心食物箱，發揚「老吾老以及人之老」之精神，讓需要幫助的長輩得到關懷與慰助。洪會長表示，金門紅十字會仍會不間斷，持續關懷弱勢族群，讓紅十字會助人精神永不止息。

金門縣紅十字會
九九重陽 關懷敬老
金門紅十字會結合中華民國紅十字會辦理發放「重陽安心食物箱」活動，在金門紅十字會會長洪國正與副會長許玉昭及理監事等會務幹部在該會前合照後，分別展開發放作業。（金門紅十字會提供）

北榮來金助榮民在宅修義肢 榮服處溫馨陪同

記者林靈／金湖報導

為體恤外島榮民及身障朋友在生活及行動上的諸多不便，台北榮總身障重建中心每年都舉辦「輔具檢修巡迴服務」活動，日前該中心組長王復庭帶領團隊成員等一行人，專程搭機來到金門服務，並由本縣榮服處全程陪同。

榮服處說明，此次主要維修服務對象有4位金馬自衛隊成員，甚至有當年誤觸地雷而導致腿部截肢，必須依賴義肢才能行走的榮民阿嬤；當團隊成員抵達榮民住處時，家屬都表示相當感動及窩心。由於義肢屬於消耗品，除價格高昂，更需要定期檢修調整。榮民鄭伯伯的義肢經過師傅調整維修後，在使用上感到更加舒適，鄭伯伯相當感謝榮總定期前來金門維修，讓其安心穿著義肢，享有與一般人無異的生活。

榮服處長游文勇表示，金門不僅醫療資源較為稀缺，尤以義肢輔具資源更為匱乏，但金門又因歷史背景因素，有不少義肢輔具資源之相關需求，若要特別回台灣本島一趟，對高齡榮民及身障朋友來說，並非易事，因此相當感謝北榮提供每年定期巡迴服務，並與榮服處共同協力合作，給予在地榮民妥善的服務及照顧。

台北榮總身障重建中心每年都舉辦「輔具檢修巡迴服務」活動，日前專程搭機前來金門服務，並由本縣榮服處全程陪同。（榮服處提供）

責任編輯／呂美慧

道路施工公告
「金湖鎮雙瓊路道路改善工程」預計於111年10月4日至111年11月19日進行路面敲除鋪設混凝土及瀝青工程，施工期間請所有車輛配合改道行駛，造成不便，敬請見諒，感謝您配合。
現場人員:楊先生
電話：0956043043
雙瓊路道路施工封閉公告
1. 雙瓊路封路施工時程：111.10.04-111.11.19
2. 影響道路範圍：雙瓊路（伯玉路口至中山路口）

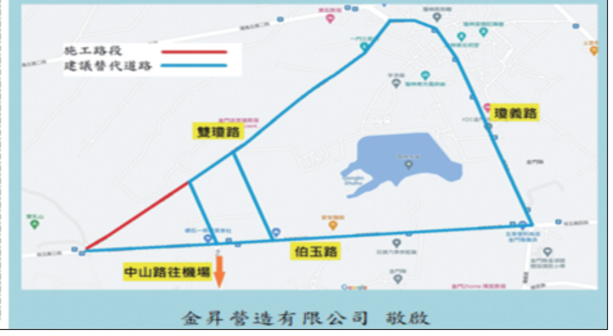
施工路段
建議替代道路
雙瓊路
瓊義路
伯玉路
中山路往機場

金昇營造有限公司 敬啟

萬法仙宗濟賢宮
執事服務項目
一、陽宅.陰宅.建地.風水地理
二、神明開光安座.祖先安爐
三、收驚.卜卦.擇日.超渡亡靈
四、公司命名.嬰兒命名.改名
名字地理好.成功福氣到
宮主李緯林 法號無玄執爲服務
住址：金寧鄉下堡81之2號
電話：0919-131-068、326-538

永昇門窗
防火石膏磚
鐵屋、快速捲門、防火門
陽台凸窗、採光罩
氣密窗、欄杆
各式門窗、鐵件加工
0912-578-305

遺失
遺失軍人身分證E12419★★★★號乙枚作廢　蔡秉璋

售
農地、馬路邊3507平方公尺，可議價，洽0926887075陳

出租
金湖鎮武德新莊電梯公寓套房出租意洽0921200252

誠徵
誠徵廚房點心學徒及助手，無經驗可，薪資28,000~33,000元，意洽371626

誠徵
昇銳吊車徵吊車助手數名，月薪38,000元，吊卡司機月薪50,000元，享勞健保，請洽：0958066919

海峽 兩岸⟷船運 大陸進口貨運
★每週三固定航班
公司LINE / 082335113
公司微信 / 0977066338
電話 / 082-335113 傳真 / 082-336867
石井收貨地址 / 石井鎮進港路雄風路240號
大陸收貨電話 / 伍小姐 13799560463
建材類 石材.磁磚.紅磚等
五金類 鋁鐵製品.玻璃等
家用品 家俱.塑膠製品等
其他類 來電洽詢

山峰防水人力工程
浴室屋頂漏水抓漏工程
人力搬家、打掃清潔
油漆工程、拆除工程
徵工作伙伴 日薪1,300起
請洽張先生：082-328554 0906957795
金寧鄉伯玉路二段193號

群力建設房屋 324639 0919138077 0922715255
房地買賣 房地租賃 建築合建 土地代書
售多筆精華土地詳部落格
售伯玉路獨棟大農舍莊園
售金城雙店面高收益透天厝
租金湖市區店面、單層套房
租鈞統賣場對面公寓、套房
租文化局對面店面公寓套房
租售正金門大學學生套房
租售空中大學公寓、透天
租售金城市區住辦雙層店面
房地租售、營造、地政代書
土地收購、合建、抵押設定
http://blog.xuite.net/ljimkm2/twblog

金合成建設
雙拼華廈
三房兩廳
透天店面
大樓店面
租 0932-214276 售

瀧邁漏
冷熱水管漏水免敲打
抓漏各種漏水、水費暴增、檢測修繕
0985-889-878邱建中

KYMCO ionex
慶祝
金門大橋開通
光陽ionex3.0全車系
九二折起
百萬獎金獎彩
即日起至10月25日
"另有學生專案"
i-One 時尚出行 電動機車
都會版 車價62,800元
換電優惠(換電可享每月最高499折扣)
自付額
新購 26,776 元
汰換 15,776 元
魅惑紅
天使白
S7 運動街跑 電動機車
Keyless車價88,800元
換電優惠(換電可享每月最高799折扣)
自付額
新購 50,696 元
汰換 39,696 元
極地白
流光粉
現代灰
購車分期0利率・多種車款可供挑選・並提供24小時換電服務；詳情請洽專賣店。 111年8月22日 製
ionex 金門專賣店
金門專屬：購車滿五年，加滿再補助
Line@：@xvr3610e
新研綠能科技有限公司
金城鎮環島北路一段38號
082-327194

高坑 KOW KUN FOOD SINCE 1973
Kow Kun 牛肉食樂苑
您招待貴賓親友的最好選擇！
金門第一家・全牛宴料理
會議、慶生、聚餐、同學會、10-30人團體用餐、私人包廂聚會
歡迎各團體來電預約包場　金門縣金沙鎮高坑38號　訂位專線: 082-352-549

雅居廚櫃 YaJu WholeHouse 居家の物事交給我們
金門總經銷 幸茂
整體規劃・廚具・系統櫃・浴櫃
展示店：金門縣金湖鎮夏興1-1號
www.lth.com.tw 龍之行 確天下
DSKY 龍天下衛浴 LUNG TEN HSIA INDUSTRIAL CO.,LTD.
來店參觀，免費送500東森購物金
TEL：082-337952

金三榮水洗粉刷砂及混凝土細砂
用途：
（一）建築用粉刷砂：顆粒圓潤、含泥量符合CNS387建築用砂規定，可增加粉刷效率。
（二）混凝土細砂：顆粒圓潤，可增加混凝土工作性及強度。
備註：歡迎營造廠及混凝土廠訂購
電話：082-335593#30林小姐
傳真：082-335569

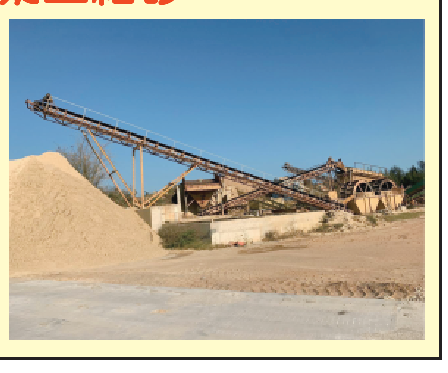

YONG JI 永記外勞仲介有限公司
金門在地服務團隊
許秀瓊 0972-310707・陳佩蓉 0980-066111
蘇淑華 0965-005563・彭麗莎 0980-022999
公司電話：082-312655・082-311679
公司地址：金門縣金城鎮金城新莊7巷16號
專業用心服務人員證號:05066 傳真:082-312259 統一編號:53652640 許可證號:2255
專業引進：看護工/幫傭/養護工/廠工/營造工

金門海洋藝術季
KINMEN OCEAN ART FESTIVAL
2022

後浦城事

2022 後浦城事文化生活節
Kinmen Life Festival
2022.10.01-2022.10.31

更多資訊請洽
藝起金門粉絲專頁

<島之歌—沈浸式舞劇> 開幕式

活動日期：2022.10.1（六）
演出地點：莒光樓前廣場
開幕時間：18:30開始

這是一場夜晚的慶典，細細訴說著浯島的故事。
四個元素：地、水、火、風，構成了自然的樣態；交織了動人的傳說。
在火光中，眾人相聚在一起，舞蹈、歌唱、聆聽，屬於島嶼的歌聲。

演出：金門中正國小鼓吹陣、十鼓擊樂團、即將成真火舞團、因為手牒

<後浦記·地方觀點> 展覽

展覽期間：2022/10/1 – 2022/10/31

後浦，是金門島上一顆以歷史琢磨出的圓潤寶石，也像是點綴金門容顏的一釵絢麗珠花，「後浦城事文化生活節」將後浦設定為一大舞臺，以「浯江書院」為活動舞臺的起點與終點，結合鄰近的十二個特色商家和景點，經由眼、耳、鼻、舌、身、意之六感體驗，遊歷後浦的歷史及特色。

浯江書院主展區

地點：浯江書院（金門縣金城鎮珠浦北路36號）

「花帔之島」藝術燈光秀每天定時演出

文化體驗包 限量1000份
活動專屬帆布包＋9項文化體驗小禮

販售地點：浯江書院 主展場

後浦巷弄子展區

展覽地點：後浦小鎮12個展點

存德中藥房、王大夫一條根、金永利鋼刀、聖祖貢糖、阿婆麵線、集成餐廳、蓊蓊書店、K Beer金門精釀、浯島城隍廟、邱良功古厝、奎閣（魁星樓）、後浦16藝文特區。

> 地點請見『金門海洋藝術季＋後浦文化生活節導覽地圖』QR Code

<巷裡學·街區散策> 文化導覽

文化小旅行邀請在地文史工作者領隊帶領文化導覽，藉由主題式踩街的穿針引線，帶出地方歷史人文的深度導讀。

10.09、10.16(日) 16:00–18:00	10.16(日) 10:00–12:00
「後浦的建築詞彙與人物絮語」	「軍管下的生意經」
島讀人　許維民	島讀人　李誠恩

<物裡學·後浦手藝> 文化沙龍

主題	日期	時間	內容	講師	地點
後浦·金食	10/08(六)	14:00–16:00	live金門料理新詮釋	型男主廚 吳秉承	代天府前廣場
後浦·金彩	10/09(日)	14:00–15:30	幽美花磚白陶彩繪	花磚美學家 鄭秋美	後浦16藝文特區
後浦·金芽	10/22(六)	15:00–17:00	金艷沙灘玻璃微景觀	植創藝術家 蔡宜宸	後浦16藝文特區
後浦·綠生態	10/23(日)	15:00–17:00	潮間帶私房路線	生態達人 洪清漳	夏墅–建功嶼
後浦·金印	10/29(六)	14:00–16:00	後浦印記版畫	版畫藝術家 林宜炫	總兵署西將裨廳一

>>> 活動詳情及報名資訊請見『後浦城事系列活動』QR Code

<感官詩·城市舞台>

10/08(六)、10/09(日) 14:00–18:00　｜總兵署前廣場
老時光市集
演出：碧山樂團、公揹婆民俗協會、金門魁儡戲劇團

10/15(六)、10/16(日) 14:00–18:00　｜後浦16藝文特區
音樂市集
演出：自造幫、金喇叭銅管五重奏

10/22(六)、10/23(日) 14:00–18:00　｜後浦16藝文特區
親子趣市集
演出：碧山樂團、MOMO唱跳秀

10/29(六)、10/30(日) 14:00–18:00　｜總兵署前廣場
童樂市集
演出：夾腳拖劇團

10/30(日) 14:00–16:00　｜總兵署內及外廣場
社造博覽會

城色故事

Centennial City
Kaleidoscopic Story

藝術裝置 Art Installations

1. **舟核**｜莒光樓
Boat in the form of an olive pit | Juguang Tower
范承宗
FENG Cheng-Tsung
2. **光舟**｜同安渡頭
Illuminant Ship | Tong'An Jetty
禹禹藝術工作室
YUYU Art Studio
3. **守護神**｜城鎮之星（金門縣立游泳池對面）
Guardian Deity | Heart of Township (Opposite Kinmen County Swimming Pool)
五七藝術工作室｜吳騏
57Art Studio
4. **嵐天畫境**｜延平郡王祠
Hazy Skyscape Painting | Koxinga Shrine
峇岦嵐偲.旮札涅灆
Paqeriras Kazangiljan
5. **竹波**｜古崗樓
Bamboo Waves | Gugang Tower
游文富
Yu Wen-Fu
6. **風獅爺復育計畫**｜歐厝風獅爺
Wind Lion God Restoration Plan | Oucuo Wind Lion God
賴彥勳＆宮城有加
Lai Yen Hsun & MIYAGI Yuka

微型設計作品 Small-scale Artworks

7. **窗景詩太武山**｜村復號
View of Taiwu Mountain through Window | Viva Villages Goods
吳芊頤
WU Qian-Yi
8. **石竹成椅**｜浯島文製
Stone & Bamboo Chairs | Wudao Cultural Production Bookstore
游文富
Yu Wen-Fu
9. **光舟定風旗**｜三坵民宿
Light Boat & Wind Flag | Three-night Homes B&B
禹禹藝術工作室
YuYu Art Studio
10. **川流不息**｜川根食堂
Endless Stream | Chuan Gen Eatery
峇岦嵐偲.旮札涅灆
Paqeriras Kazangiljan
11. **小嶼**｜鳥嶼藝術工作室
Small Island | Birdislands Art Studio
五七藝術工作室｜吳騏
57Art Studio
12. **舟核形一**｜水頭古洋樓花磚民宿
Pit Boat: Form I | Kinmenhouse of Old Tiles No. 4 B&B
范承宗
FENG Cheng-Tsung
13. **宮廷帽杯杯**｜金門高粱酒史館
The Cup of the Palace Hat | Museum of Liquor History
孫語婕＆陳佳妮
SUN Yu-Jie & Chen Jia-Ni
14. **舟核形二**｜斜坡客棧
Pit Boat: Form II | KIVALA Hostel
考工記工作室
STUDIO KAO GONG JI

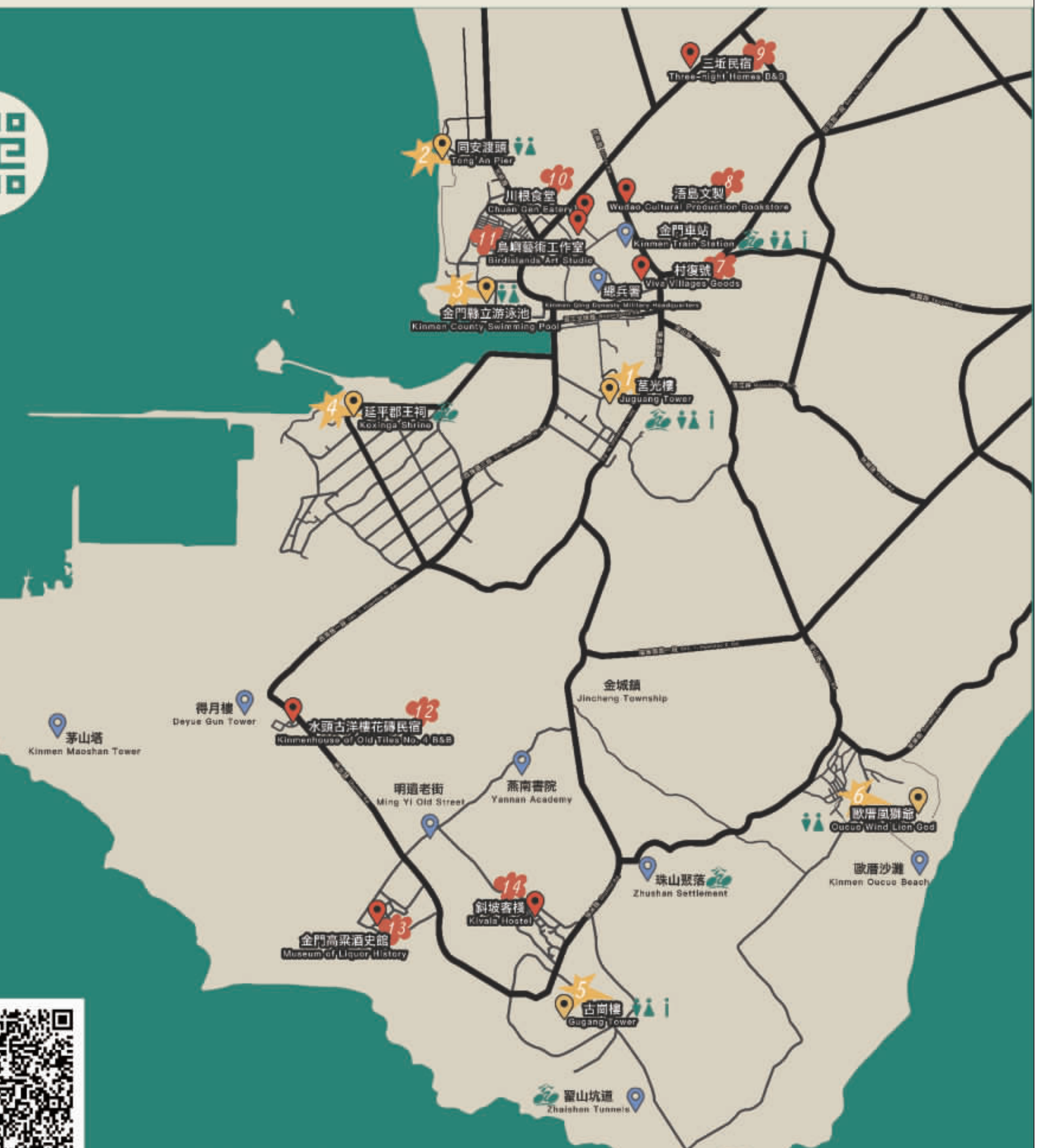
三坵民宿
Three-night Homes B&B
同安渡頭
Tong'An Pier
川根食堂
Chuan Gen Eatery
浯島文製
Wudao Cultural Production Bookstore
鳥嶼藝術工作室
Birdislands Art Studio
金門車站
Kinmen Train Station
村復號
Viva Villages Goods
總兵署
Kinmen Qing Dynasty Military Headquarters
金門縣立游泳池
Kinmen County Swimming Pool
莒光樓
Juguang Tower
延平郡王祠
Koxinga Shrine
金城鎮
Jincheng Township
得月樓
Deyue Gun Tower
茅山塔
Kinmen Maoshan Tower
水頭古洋樓花磚民宿
Kinmenhouse of Old Tiles No. 4 B&B
明遺老街
Ming Yi Old Street
燕南書院
Yannan Academy
歐厝風獅爺
Oucuo Wind Lion God
歐厝沙灘
Kinmen Oucuo Beach
珠山聚落
Zhushan Settlement
斜坡客棧
Kivala Hostel
金門高粱酒史館
Museum of Liquor History
古崗樓
Gugang Tower
翟山坑道
Zhaishan Tunnels

手機掃描進入導覽地圖
Guide Map QR Code

廣告

民曆紀事
喜神：正　南
財神：正　西
日煞：西　方
日沖：蛇22歲
宜　祈福　出行　修造
不宜　嫁娶　理髮

歡迎訂閱金門日報
台區訂戶六個月以上郵資免費每月訂費180元
郵政劃撥帳戶金門日報社帳號17768530

刊登廣告 訂閱報紙 請洽：本社經理部
電話：332374
傳眞：330884
本報廣告效益宏大・彩色版面新穎
提供廣告設計編排・長期廣告優惠
敬請踴躍刊登本報・訂閱本報
本報並具有資料收藏保存參考之價值

浯江夜話

老兵與艷舞—歷史悲劇下的玩笑

◎施志勝

日前，桃園榮家「摸乳清涼秀」事件，引發社會不同評價。衛道人士譁然，認爲傷風敗俗、污辱老兵，情何以堪；輕鬆看待者認爲，讓這些孑然一身、風燭殘年的老榮民看個艷舞、摸個乳，實不爲過。

榮民，是「榮譽國民」的簡稱，是指在中華民國符合特定服役條件的國軍退除役官兵。現今臺灣社會中，榮譽國民又可分爲「資深榮民」（1934年底前出生）、「在臺入伍榮民」（1935年後出生者）。「資深榮民」俗稱「老榮民」，多指曾參與抗日戰爭或國共內戰後隨政府遷臺的外省籍退伍軍人，其軍旅生涯及出身背景等方面與一般民衆較不同，且單身比例較高，加上軍中服役時的待遇不高，退伍後收入微薄，在社會上多屬中低收入戶。

本文指涉的「老榮民」乃單身無依的高齡榮民，有住於「榮民之家」安養，也有散居各地自謀生活者。他們是因爲戰爭所帶來最不幸且值得同情與關懷的族群，就我軍旅三十年及退伍後曾服務「老榮民」所見個案，談談這些戰爭留下的悲劇人物。

朱上士，浙江定海人，世居朱家村。民國39年5月國軍部隊從舟山群島撤退前的某個晚上，部隊封鎖道路，他在外地打工畢準備回家，走到半路就被攔檢的部隊抓走，時年33。民國62年初，我在金門成功第一線連擔任輔導長時，他是通信班長，未婚，依身分證記載只有46歲，每至總機看他，總有滿腹苦水，說他不識字，當初被抓時可能鄉音重或登錄人員筆誤，將他的出生年月日寫錯，如今已經55歲了，髮蒼蒼視茫茫齒牙動搖（確實如此），三兩天就來找我訴苦，請求讓他退伍，實堪憐憫；當時上士的退伍年限是48歲，按證件上看無法辦退；雖然將他陳述的情況寫成報告，多次呈文上級均未獲准；之後部隊輪調回台，我因申請留金，其後情況如何，不得而知。偶想起，老朱若仍在世，應已逾期頤之壽。

沈上士，福建紹安人。民國38年國軍在地方上徵兵又派糧。那時候的徵兵沒什麼制度，每一個縣、鄉或村都有一定的名額；大概的做法是家中有三個男丁就抽一人，五個男丁就抽兩人；他們家三兄弟須攤派一人，他因排行居中，自告奮勇去應卯。在22兵團所屬部隊時，曾參與古寧頭戰役，後來部隊到台灣整編，分發至砲兵部隊。民國63年，我於原屬步兵師移防台灣前申請留金，派任軍砲兵榜林營的第二連，他是一個砲班的副班長。可能省籍因素，他與來自北方的老士官們少有互動，個性內向而沈默，比較獨來獨往，單身無依無靠的他，通曉閩南語，所以我常用家鄉話跟他閒聊；因爲不滿被抓來當兵，心中充滿怨恨，難以釋懷，竟至意志消沉，每天眼睛一睜開就喝酒配饅頭，一日三餐要喝掉一瓶老米酒，不曾間斷，直到身體不適，至尙義醫院診斷，乃酒精性肝硬化，醫生交代絕對不能再喝酒，當時派他們班上的充員兵輪流照顧，約兩個月左右，藥石罔效而亡故，始發現病床下有幾個空酒瓶，察知去照顧的阿兵哥在他央求下偷偷地幫他買酒；失志的他，選擇以酒結束了自己的生命，令人痛惜！

歷史悲劇下的玩笑可能重演。老美撩撥，台獨開懷，老共翻臉，台海起波瀾，中共武統聲浪高漲，軍演規模創新高，台灣有走向「烏克蘭化」危機。當台海戰爭災難成眞，將造成兩岸無數冤魂；而數十年後，也許「台獨老兵看艷舞」是社會新聞焦點之一。

（菸酒過多，有礙健康。）

【浯居吾述】

蒼鳥一聲笑

◎文・周志強／圖・蓁自然

今年和過去幾年有很大的不同，從暮冬到夏初一陣又一陣的雨澆淋著已經乾旱多年的金門島嶼。連續的幾場大雨並沒有帶來災害，倒是各處的湖庫盆滿缽滿似的累積了今年一整年所需的雨水。在這段煙雨濛濛的日子裡，遠處時常傳來各種鳥鳴聲，都是一些會在金門繁殖後代的鳥兒所發出的。除了讓人悲催的噪鵑、聞之喪膽的褐翅鴉鵑、聲如洪鐘的孔雀和環頸雉之外，大多數的鳥鳴聲是淸脆悅耳的。其中有一種聲音是像似連續性的門鈴聲，並且大都是從較高的樹頭、電線桿上或頭頂上方匆忙的掠過所傳下來的鳥鳴，聲音就隱藏在白茫茫之中，彷彿自天而下。「那是蒼翡翠的笑聲！」我是這麼回答了兒子的疑問。

鳥的鳴叫聲有各式各樣的行爲目的，例如：警戒、教育雛鳥以及求偶。但在這個季節裡，鳥的鳴啼聲大多是爲了博得雌鳥青睞的求偶聲，宏亮婉轉的歌聲才能爲自己贏得美嬌娘。所以說這些聲音是熱情洋溢開懷的笑聲，一點也不爲過。蒼翡翠是台灣給牠的稱呼，因爲牠的下背、腰和尾巴都是美麗的蒼藍色。但如果根據英文名稱來翻譯，則以大陸的命名–白胸翡翠更爲恰當，當然牠還有其他名稱：白喉翡翠，也蠻恰當的，這些名稱顯然也跟牠身體的特徵有關。這種鳥體型算是蠻大的中型鳥種，成鳥的體長有25–30公分，若不能想像牠的大小，就拿起身邊的一隻30公分長的量尺感受一下。牠的頭、後頸和上背都是棕赤色的。臉頰、喉嚨、前胸和肚子都是白色的，飛行時會看到一大片白斑，白胸翡翠或白喉翡翠顯然是根據這個特徵命名的。

牠有著巨大的嘴喙，讓牠可以挑戰泥灘上凶狠的螃蟹。嘴喙的顏色是誇張的珊瑚紅至赤紅色，顯得十分的突兀，但卻沒有血盆大口的凶狠模樣。除了魚、蟹和水生昆蟲之外，有時農田裡大一點的蚱蜢、甲蟲或是溪流裡的青蛙、小蛇，甚至小老鼠都能成爲牠的盤中飧，牠是一種不折不扣的肉食性動物。奉勸農民鄉親們，別再將牠當成跟人類搶食農作物的敵手了，甚至牠還能爲您除去一些會啃食農作的昆蟲和鼠輩。這使我想起多年前在農田上看到掛在網上，用來恫嚇其它鳥類那隻可憐的蒼翡翠，顯然他是含恨而終，死得無辜可憐。

此外，在台灣難得有機能看到蒼翡翠的身影，但是在金門絕大部分的水塘邊或是海岸邊都有輕易的發現牠的蹤跡，例如：在大、小太湖，幾乎在固定位置都能發現牠的行蹤，這對於喜歡自然攝影或是賞鳥的朋友們而言，這絕對是上天給的巨大恩寵。渾身「青天藍」的羽色，很少有甚麼鳥類有如此用色大膽。對會使用這種色系的鳥，最先會想到的莫過於大名鼎鼎的世界級瀕危動物–藍鸚鵡。這種「世界級」的瀕危動物名號，可不是一種榮耀而是悲劇一場。大部分有的藍色都是一些帶點金屬光澤的「亮光藍」，例如：牠的同宗普通翡翠（魚狗），以及意外成了金門明顯目標的藍孔雀；又或者是帶點紫色的「深藍色」，例如：斑點紫嘯鶇、藍磯鶇。其實金門的喜鵲也是略帶紫色的深藍色，只是顏色太深了幾近黑色。要能在金門看到像蒼翡翠這般青天藍的鳥種，大概只有冬天時的藍尾鴝，而且那得是公的藍尾鴝，不過要想看到藍尾鴝這種非常稀有的鳥種，那得要多大的幸運，人生至今我也不過在植物園巧遇過一次。至於金門的夏候鳥–栗喉蜂虎的藍色，則是帶點淡黃色的藍綠色成分在其中。

在繁殖季節的時候，很常聽到牠邊飛邊叫著，掠過你的頭頂，然後急急忙忙地消逝在你的眼界之外。給人一種睥睨人間，一笑而過的氣勢，對於「蒼鳥一聲笑」的豪情，能不給牠拍拍手嗎？至於牠築巢的習性總是挑選在河岸或湖畔的土牆上，牠挖洞爲巢，孵蛋的巢室位於隧道的盡頭，隧道的長度可以深達1.2公尺。每一對蒼翡翠，一窩可以下4–8枚白色的卵，等雛鳥孵化後就由雌、雄鳥輪流餵食。而這一對佳偶也僅會在這段時間配對在一起，待雛鳥長成之後一家子就各奔前程，縱使日後相逢應不識，但不會塵滿面、鬢如霜。大千世界中會睹物思情的物種，恐怕只有人類以及少數的大型哺乳類動物吧！其他物種即使是從一而終的丹頂鶴、白鸛和黑鸛等之類的鳥種，是否因情感的牽絆而相守一聲，恐怕只有當事者能知曉吧！雖然有些研究結果顯示，丹頂鶴會因爲伴侶的死去，而成爲鰥寡一生的孤鳥，但原因何故？爲情乎？實在不是我們人類可以代替牠們回答的，畢竟我非魚，安能到知魚之樂？對動物行爲的解讀，大都反映出了當下觀看者的心情。

我所看見的蒼翡翠通常是孤鳥一隻的狀態，只有繁殖季時才有機會看到成對的牠們，像一對蝴蝶般在湖面上翩然起舞。而這和牠的親戚「斑魚狗」很不一樣，我倒是常常看到斑魚狗成對的出現在太湖的湖面上方，其原因不甚理解。故事回到蒼翡翠的身上，最常看見牠的身影佇立在湖邊的枝頭上，孤影凝視著前方，彷彿能看透這塵世的歡喜悲憂，享受著片刻即永恆的寧靜。形單影孤的畫面似乎有點淒涼，即使是盛夏的暑氣也化不了牠身上那股滄桑的氣息。秋風已起的處暑之日，淸晨的太湖畔依舊能看見牠在湖上獨釣的模樣。此景就如同王士禎爲《秋江獨釣圖》所題的一首詩一樣：「一簑一笠一扁舟，一丈絲綸一寸鉤；一曲高歌一樽酒，一人獨釣一江秋。」這首詩總共28個字，卻用了9個「一」字，完完全全的表現出「一」個人的寂寥感。但從另一個角度看，「一人」獨處卻也是逍遙自在的極度表現。

關於江海獨釣的影像是許多古代文人喜好創作的畫面，通常也反映出當人們在面對生活中的不順遂時，心中都會泛起隱居山水間的念頭。唐代柳宗元被貶永洲時寫下了：「千山鳥飛絕，萬徑人蹤滅。孤舟簑笠翁，獨釣寒江雪。」另有晚唐李後主在位時，爲宮廷畫家衛賢所作的《春江釣叟圖》提詞二首：「浪花有意千重雪，桃李無言一隊春；一壺酒，一竿身，世上如儂有幾人。」以及「一棹春風一葉舟，一綸繭縷一輕鉤；花滿者，酒滿甌，萬頃波中得自由。」即使是位居天子的李後主，內心仍然渴望忘卻營營、寄海餘生的自由。淸代紀曉嵐陪著乾隆下江南，見江上漁舟即星的寫下：「一篙一櫓一漁舟，一丈長竿一寸鉤。一拍一呼復一笑，一人獨佔一江秋。」面對生活中的磨難，免不了對自由的嚮往，無論你的出身爲何、位居何處！無怪乎有蒼翡翠鳥睥睨人間、滄海一笑，而悠遊於天地間。

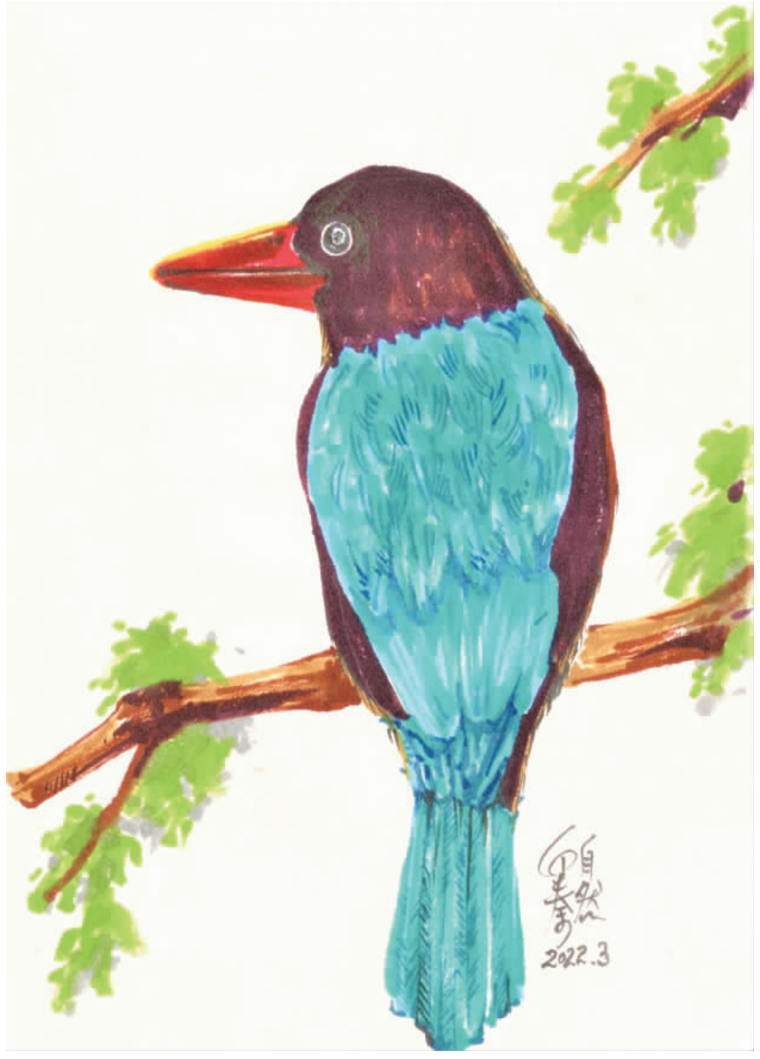

鄉愁

◎蔡振念

望鄉的眼一對
童年的風三分
淸明時雨五錢
秋夜望舒少許
再和入高濃度回憶
溫火熬煮，這一帖
據說，可治長年痼疾

【小說連載】

冬梅

◎陳長慶

阿呆和冬梅準備一起生活的消息，很快就在村裡傳開，即使多數人都樂觀其成，他們的想法跟坤山叔和戇嬸婆是不謀而合的。若以阿呆的條件，想娶妻並非易事，冬梅若想再嫁，亦只能嫁給那些屆齡退伍的老北貢，將來是福是禍則不得而知。在坤山叔和戇嬸婆的想法裡，大家同住一個村莊，對兩人的家庭背景和爲人處事，可說瞭若指掌，把他們兩人撮合在一起是極爲恰當的。儘管阿呆是一個在室男，但若以他的家世和個人條件而言，他憑什麼嫌棄冬梅是一個寡婦？而且她的賢慧是村人公認的，能把他們撮合在一起，可說是他們共同的福份啊！

然而，縱使坤山叔和戇嬸婆肯定他倆的結合，但卻也有一些好管閒事的三姑六婆持不同的意見。她們說，阿呆頭腦淸晰並不呆，雖然家境較淸寒，但身體強壯又勤勞，也是一個如假包換的在室男，只要緣分一到，就可娶一個黃花閨女當老婆，怎麼能娶冬梅這個死了丈夫的寡婦，簡直太看不起他了，甚至有辱他的人格和家風。

尤其冬梅和文福結婚才幾個月，文福就被共匪的大砲打死，從她的臉型來看，就可看出是一副剋夫相。萬一冬梅眞的生性剋夫，下一個輪到的不就是阿呆嗎？一旦他被她剋死，而冬梅卻一走了之，到時他的母親要由誰來照顧？難道他們沒有想到這一點？或許，對阿呆來說，這似乎不是所謂的姻緣，而是一個陷阱，只要阿呆往下跳，就永遠起不來。坤山叔和戇嬸婆是不是頭腦壞去，竟然沒有想到這個嚴重的問題，才會把他們撮合在一起。

在那些婆婆媽媽的想法裡，阿呆雖然不呆，但從這件事來看，說來也眞呆。自己的人生大事，怎麼能隨隨便便交由坤山叔和戇嬸婆來決定？難道他忘了自己是處男身，怎麼能把人生的第一次，獻給一個死了丈夫的寡婦？而且之前爲了下井不小心踩到文福的頭顱，還被文福的鬼魂纏身，經過王爺起乩揮動黑令旗，才把纏身的鬼魅驅走。阿呆得到這個教訓後，非僅沒有學乖，竟然還想跟他的妻子共同生活。

（三一）

吃蛋

◎徐夢陽

這陣子雞蛋如寶物，有錢不見得買的到，在南部，勉強還有供應商維持供應，我那北部靠運蛋維生的親戚，就說蛋價漲翻天，可以取得蛋，可是每個人有限量，限量的程度大概跟大賣場差不多，一個人限買一斤或一盒而已。而缺蛋這件事，有些人會說自己根本不吃蛋，或是換成其他替代品就好了，不過，蛋製品，或者料理關於雞蛋的種類太多，牽一髮而動全身，幾乎在麵包店裡看到的品項，都悄悄地調高價格。有些店家會公告哪時候做調漲，以及調漲的原因，有些則是直接受不了物價的壓力，就直接漲價，對於許多人來說，雞蛋變貴，是相當有感的。

我喜歡吃蛋，也愛好蛋可以變成各式各樣的料理，況且確實比起不少東西，它既是原型食物，自然也富含蛋白質。所以，幾乎每天我都會吃一顆蛋以上，無論是荷包蛋、水煮蛋、滷蛋、蒸蛋、菜脯蛋、番茄炒蛋、蔥蛋等，這些料理都在我的身旁出現。而我也會買一些蛋製類的東西，例如麵包、蛋糕、布丁等，因爲口感吃起來很滑順，濃郁的蛋香更是讓人忍不住馬上吃完。我最喜歡麵包剛出爐的氣味，那是一種豐富多元且帶有熱情的味道，只要一聞到，就會忍不住掏腰包買最新出爐的麵包。我也曾嘗試自己烤麵包，雖然沒有麵包店那麼厲害，但我卻喜歡那種將麵粉與蛋、水等混合在一起攪拌的愉悅感，就好像要完成一件很大的工程。

至於吃蛋，有陣子我與妻子約定，每天早餐就改吃兩顆蛋，不要再吃其他澱粉。一開始這樣做當然有點猶豫，畢竟只吃兩顆蛋，以往都吃飯糰或是漢堡等正餐的我們，鐵定會覺得飢餓。確實，在一開始執行這樣做的時候，往往不到中午十二點，肚子就已經開始吼叫了，得靠著其他飲品，或是喝水來消除那樣的飢餓感。而這樣的飢餓，曾讓人一度想要放棄這樣的做法，但是，我與妻子都沒有提出，所以，還是持續下去。吃了一陣子之後，反而覺得漸漸可以適應這樣的方式，對於一整天的熱量也有所控制。雖說早上我都必須早起幾分鐘把水弄滾，然後放進蛋煮熟，不過，對比過去的做法，這樣做確實可以省錢，也可以控制一天的熱量。

至於其他時間，偶爾我也會仿效飯店或餐廳製作關於蛋的料理，妻子對我最讚不絕口的，大概是炒蛋。對於炒蛋，我也稍稍有點心得，畢竟在外頭吃到的炒蛋都覺得不錯，而上網查找製作方式之後，也覺得比較有把握。所以，偶爾我會在假日早餐，就做炒蛋來搭配牛奶或是饅頭一起吃。炒蛋最重要的大概是打蛋，以及加入奶油或是牛奶的時間點，比較費工夫的做法，自然是將奶油加一點食用油先下去熱鍋，接著再將打好的蛋攪拌好，慢慢的倒入鍋中，控制火候慢慢拌炒，然後加義大利香料或是黑胡椒粉，就可以上桌。快速的做法則是奶油或無糖牛奶與蛋一起攪拌，接著熱鍋後就開始烹煮。而最重要的當然是吃蛋時間，如果住過鄉下，在雞舍撿過蛋，就知道每顆蛋得來不易，所以每一顆蛋的品嘗，都是要抱持感恩的心，而它也會反過頭來成爲我們身上的動力，爲我們補充每一天的營養素。

投稿本報所有稿件經刊載，視爲同意轉載至本社所屬網站、電子報及數位資料庫；如有任何異議，請事先聲明，以維雙方權益。
副刊投稿請務必附眞實姓名、身分證字號、地址、電話、金融機構帳號（首投請附存摺影本），以數位檔逕寄投稿信箱art.kmdn@gmail.com。收稿後恕不退件。不接受手寫稿。

責任編輯／張建騰

《星期人物》

陳天生用心扮演好每一個角色志業從軍從師

將金門正面能量滾動

◎採訪撰稿：邱翌瑄

姓名：陳天生
出生地：金門縣金湖鎮山外村
出生年：民國53年（西元1964年）
學歷：金湖中小學、左營高中、中正理工學院、政戰學院研究班、玄奘大學中文所
經歷：分隊長、保參官、組長、主任教官、教師、講師
現職：陽明交通大學行政專員
居住：新竹縣竹北市

民國68年前後一場颱風，讓高雄港許多船班停駛，讓原本要回金門參加金門高中新生訓練的陳天生，就這樣留在高雄，開始他的台灣求學求生的人生。

「在金門成長非常好，雖然苦但是苦得非常有意義，這一過程讓我人生收穫許多，同時也讓我的心靈很有韌性。」陳天生，金門金湖山外人，從小跟著父母親務農畜牧，做軍人小生意，跟當年大部分的金門小孩一樣，從小就須具謀生的技能。

談起這段過程，陳天生說早年金門真的非常困苦，再加上當時是軍管島嶼，很多產業都被限縮，所以他必須要學習許多生活技能，分擔家計、家務。而陳天生對於這一段過程，笑著說：「雖然很苦，卻默默地累積下許多能量與能力，而這些苦也成爲他往前進的能量，因爲小時候吃苦過，學會面對、學會解決，長大後，面對人生關卡、就更有章法地去思考，如何去面對。

而金門的困苦其實只是物質生活上的苦，其給我們的精神層面是非常豐富的，畜牧務農都可以從中找到生活的趣味性，那時候金門的晚上沒有所謂的夜生活，但是長輩、父親會說故事給我們聽，哥哥姊姊也會作一些小玩具給我們這些弟弟妹妹玩，而左鄰右舍的親族朋友，相互交流，這樣的家庭和樂，聚落生活，讓我們心靈建立起正面的能量。」

而陳天生會在台灣讀高中且會到高雄就讀左營高中，真的是一場意外。因爲當年陳天生原本要跟著同學一起報考中正預校，卻因爲體檢時候，發現視力未達標，而被剔除，陳天生感到很失落，但是他還是振作起來依照老師的建議，來到台灣參加聯考，當時陳天生的同學大部分都選擇台北考區，而陳天生選擇了高雄考區，因爲當年高雄有一個加工出口區，當時陳天生的姊姊就在其就職生活。

本應該考完試就該回到金門準備參加金門高中新生訓練，卻因爲當時訊息傳達的緩慢。加上颱風的延誤船班，陰差陽錯下，陳天生就這樣留在高雄左營就讀高中，高一的時候，陳天生知道就讀一般高中的開銷對於當下的家庭非常大，面對與家境的窘迫，陳天生又再次的報考插班中正預校，但又因其視力狀況惡化，所以與中正預校無緣，而陳天生在家人的鼓勵下，決心努力讀書，高中畢業後，陳天生報考中正理工學院，放榜時，榜上有名，看到榜單上有自己的名字，陳天生鬆了一口氣。

陳天生爲何一直想要報考軍校，他分享理性跟感性的兩個主因，理性面來說是因家庭經濟關係，二來是軍人這一個職業是當年金門男子前三大志願的工作之一。因爲陳天生的父親擔任金門士校福利社經理，一家十口（陳天生家中有八個兄弟姐妹）可以說是靠部隊吃穿。所以陳天生對軍人這一份職業有一種崇拜的敬仰。

而陳天生的軍旅之路可以說是平穩，但是這樣的平穩對於其他人來說是一種苦途，對陳天生來說卻是一個苦中帶甘的成長學習，或許這就是金門爲陳天生養成的金門任性。

就這樣陳天生一路做到保參官，於民國98年結束24年職業軍人生涯，退役後轉任教官，教官退休後再次因爲自身的志業，轉任爲陽明交通大學行政專員（講師）。

陳天生會轉任教官與妻子有很大關係，陳天生的妻子名爲林智慧，是竹北六家客家人，爲元培科技大學放射科，畢業後任職於國軍新竹地區醫院迄今，擔任放射技術長。

當年陳天生與林智慧於民國79年相遇，當時陳天生他從新竹機場調到新竹醫院政戰處擔任保防官，因爲近水樓臺，相戀不到三年，在家人的助攻下，兩人於民國82年步入禮堂。

婚後的兩人依然在事業與志業上努力，沒多久小孩相繼出生，爲了讓小孩可以有家的感覺，也讓妻子可以持續做他的工作，陳天生選擇讓家安頓在新竹，並由岳父母協助，由他自身隨著軍中安排職位調動，妻子與孩子安穩在新竹生活。對於這一決定，陳天生覺得這是他的經驗，有一個安穩的家，對於幼兒時期是很重要的，加上妻子的娘家長輩兄長非常的相挺，他也可以安心的執行他的勤務。

但是隨著小孩年紀越來越大，陳天生發現對孩子的成長中的缺席有一個遺憾，所以待可以轉任時，陳天生決然申請轉職，成爲校園教官的一份子，陪伴家人。

成爲校園教官後，陳天生接觸到許多學子，此時他更意識到自身在金門家中成長的可貴，一大家子的和樂，金門親族、同窗間的相挺，互相支持接力，是非常難能可貴的。

因爲這樣的能量是台灣工商業發展後的社會家庭所匱乏的，「做一個可以接住需要接住學子的教官。」陳天生是如此跟自己說的。

因材施教、不以上對下的姿態去對待學生，而是從同輩、聆聽去明白學子的需求，陳天生就是用這樣的態度去對待每一個來到他身旁的學生，也因此他深受學生們的敬愛，有許多畢業後的學生，都會在返校拜訪陳天生，詢問他相關人生問題。

古語說「人無遠慮便有近憂。」陳天生就是用這樣的心態去規劃、看待自身的事件。今年陳天生成爲金門新竹同鄉會的理事長，對於他而言同鄉會持續要推動的主要是「照顧新竹金門鄉親、讓新生代明白自己的根本，關心島鄉的建設、持續推動島鄉與鄉親們的連結。」

「團結力量大。金門最大的能量之一就是我們很團結，這樣的團結讓我們可以立足國際，處處建立金門村。」陳天生笑著說。

最後陳天生跟我們分享他的人生座右銘就是「憨憨做」，陳天生笑著說這是他母親的座右銘，也是他的座右銘，因爲人生不可只言不行，行動！做就對了。

陳天生家族合照。　（圖：陳天生提供）

與妻子成爲人生伴侶，一起在人生路上相伴相護，是陳天生最喜的一件事情。與妻子登百岳照。（圖文：陳天生）

陳天生全家福合照。　（圖文：陳天生）

金門新竹同鄉會一起歡渡端午遊龍舟。　（圖：陳天生提供）

《浯事吾聞》

新竹市金門同鄉會理事長交接典禮暨成立10週年活動

◎採訪撰稿：邱翌瑄

新竹市金門同鄉會上個月9月17日（週六）舉辦理事長第五屆第六屆交接典禮暨10週年紀念活動。

左、理監事大合照（圖文：許素寬）；右、高齡90來歲的蔡蔭治女士（金門瓊林人）致贈蛋糕慶祝新竹同鄉會年滿10週年慶。　（圖：許素寬）

這是疫情後難的第一次大型聚餐活動，會議中大家相互交流，其中高齡90來歲的蔡蔭治女士（金門瓊林人）致贈蛋糕慶祝新竹同鄉會年滿10週年慶，場面溫馨非凡。

第五屆理事長李丕贊致詞時表示：

很榮幸擔任新竹金門同鄉會第五屆的理事長，這是個非常溫馨的社團，因爲同鄉之情，大家就像一家人，特別要感謝願意再次連任的素寬總幹事及各位理監事和所有義務工作人員的努力下，勞心勞力，辦理各項活動，讓同鄉會運作順暢。

感謝副總幹事強哥及莉華秘書對於同鄉會各項電腦文書作業的全力支援，付出個人的時間精力，不求回報。感謝靖雅財務長對於財務的控管記錄，同時也要感謝同鄉會的各位理監事及一群熱心的志工朋友，每次的活動總是群體動員，分工合作，出錢出力，讓每次的活動聚會都能圓滿成功。

最後我要藉此感謝金門縣政府派駐北中南各地的服務人員，對於各旅台同鄉會的支持，尤其是孫國欽主任，每次都親自出席同鄉會的活動，讓所有離鄉背井的鄉親都能感受到與故鄉的聯結，溫暖每一位遊子的思鄉之心。

台灣金門同鄉總會，在楊維居總會長的帶領之下，對分佈於各縣市的金門同鄉會發揮了團結領導的作用。藉由各縣市金門同鄉會的交流聯誼，認識各地的鄉親，互相學習觀摩。

許素寬總幹事表示：感謝大家對我們新竹金門同鄉會的愛戴，新竹金門同鄉會10歲了，感謝大家一路相挺支持，鼓勵新竹金門同鄉會。團隊親手製作「蝶谷巴特」快樂福氣包送給來與會的大家，綿薄心意，滿滿祝福，更祝福大家闔家平安喜樂！10種福氣包名稱分別是平安、快樂、知足、感恩、健康、包容、寬恕、智慧、自在、幸福（10種圖案的代表）。這蝶谷巴特的福氣包，過程從採購、圖案剪裁一圖案去紙、圖案上A膠、圖案塗護貝B膠、撒金粉、成品、包裝。多道工序的過程，如同我們創會至今一步一腳印，大家分工合作，互相支持。無論誰當家多能全力以赴出錢出力爲同鄉會服務。相信10週年的紀念品將充滿團隊凝聚的愛在其中。

第六屆理事長陳天生表示：感謝各位前輩的愛戴，我會努力再努力，讓我們新竹金門同鄉會往下一個十年前進。

玉山艦交船 總統：強化自我防衛能力才有眞正和平

【中央社記者溫貴香高雄30日電】總統蔡英文今天主持台船承建、海軍首艘萬噸級兩棲船塢運輸艦「玉山艦」交艦典禮表示，對於中國的軍事威脅，唯有強化自我防衛能力，才有眞正的和平。落實國防自主，讓國軍有最好的裝備捍衛國家，是不變的政策和決心。

總統上午在國安會秘書長顧立雄、國防部長邱國正、退輔會主委馮世寬、國安會諮詢委員黃曙光、國安會副秘書長陳文政、經濟部次長曾文生、中科院副院長徐炎廷等人陪同下，南下高雄主持「玉山艦」交艦典禮。

總統致詞表示，今天對台灣、對國軍，都是重要的日子，經過這幾年的努力，由台灣自主研發、建造，第一艘萬噸級的兩棲船塢運輸艦「玉山軍艦」正式交艦。

總統感謝台船公司、中科院，還有海軍將士這幾年來的付出，讓「國防自主」、「國艦國造」的目標，持續地向前邁進。

她說，在玉山軍艦的兩旁，有台船所打造的離岸風電工作船－「環海翡翠輪」（Green Jade），以及海軍的「磐石油彈補給艦」。無論是海洋綠能的開發，或是國防工業的自主，台船公司都是國家重大政策的幕後功臣。

總統說，對於中國的軍事威脅，唯有強化自我防衛能力，才有眞正的和平。落實國防自主，讓國軍有最好的裝備捍衛國家，是不變的政策和決心。

她表示，未來玉山軍艦平時可以執行離島的物資補給，以及人員運送的任務；當災害發生，也可以擔當救災和緊急醫療的工作。而在戰時，更能編成特遣部隊，進行兩棲增援。玉山軍艦就是一艘可以具體展現海軍「平時能救災，戰時能作戰」的運輸艦。

總統說，聽說有海軍官兵自願請調到玉山軍艦，就是希望能夠接受接艦任務的挑戰，提升專業能力。這樣的精神，如同去年玉山軍艦下水典禮時，她對大家的期勉，「只要有信心，不論有什麼困難，我們都能一一克服」。

她說，如今，在海軍、在中科院、在台船公司專案同仁的身上，看到滿滿的信心。用團結，克服困難和挑戰，才能締造今天的成果，也感謝一起努力的承包商代表。

總統最後期許海軍、中科院和台船公司，繼續努力，讓所有國艦國造的建案，都能如期如質，順利完成。爲中華民國國軍守衛國土，再添力量。

隨後，在總統見證下，台船公司董事長鄭文隆將船模交給海軍司令梅家樹上將；總統再將海軍軍旗授予首任海軍艦長陳銘澤，典禮結束後，總統與接艦官兵登艦，並在玉山艦駕駛台右舷瞭望甲版上向與會者揮手致意、最後，在玉山艦前方與官兵合影。

「玉山軍艦」交艦典禮30日在台船公司高雄港區舉行，總統蔡英文（前中）、國防部長邱國正（右6）、國安會秘書長顧立雄（左6）等人出席並與官兵們合影。（中央社）

警械使用條例三讀 4種危急情境警員可逕行開槍

【中央社記者郭建伸台北30日電】立法院會今天三讀修正通過警械使用條例部分條文，明定警員面臨嫌犯持有致命性武器或攻擊意圖等4種情境，若認將危及自身生命身體，得使用槍械逕行射擊；若致人傷亡將面臨訴訟，所屬機關應提供涉訟輔導。

台南殺警案引發外界討論警械使用條例修法進程，並加速立法院討論，朝野黨團昨天達成共識，立法院會今天下午三讀通過修正警械使用條例。

三讀通過條文明定，警械包含警棍、警刀、槍械及其他武器，警察人員使用警械應著制服或出示警徽或執行職務證明文件，但情況急迫時不在此限。

雖然現行條文明定警員面臨生命、身體危害時得使用槍械，但開槍時機長期困擾基層員警。提案說明指出，爲了使警察人員執行職務遇有急迫情況時，能依法使用槍械，參酌「聯合國執法人員使用武力和槍械的基本原則」，明定警察人員執行職務時，主觀上認爲犯罪嫌疑人有特定行爲，不即時制止將危及警察或他人生命或身體安全時，得不經鳴槍警告，使用槍械逕行射擊。

因此，三讀通過條文明定，警察人員執行職務時，認爲犯罪嫌疑人將危及其自身或他人生命、身體時，得使用槍械逕行射擊。

三讀通過條文也明確定義4種警員得開槍的情境，包含嫌犯以致命性武器、危險物品或交通工具等攻擊、傷害、挾持、脅迫警察人員或他人時；有事實足認嫌犯持有致命性武器或危險物品意圖攻擊警察人員或他人時；嫌犯意圖奪取警察人員配槍或其他可能致人傷亡之裝備時；其他危害警察人員或他人生命或身體，情況急迫時。

三讀通過條文明定，內政部應遴聘相關機關代表及專家學者組成調查小組，得依職權或依司法警察機關申請，就所屬人員使用警械致人死亡或重傷時，其警械使用時機、過程與相關行政責任進行調查及提供意見，而調查小組判斷警械使用妥適得考量警員當時的合理認知。

三讀通過條文明定，警員使用警械致現場人員傷亡時，應迅速通報救護或送醫，作必要保護或戒護。

爲讓警員無後顧之憂，三讀通過條文也明訂，所屬機關接獲通報後，應進行調查並提供警員涉訟輔助及諮商輔導。

三讀通過條文明定，警員執行職務若違反規定，使用警械致侵害人民自由或權利時，依國家賠償法規定辦理；若警察人員出於故意行爲所致者，賠償機關得求償。

台南殺警案引發外界討論警械使用條例修法進程，並加速立法院討論，朝野黨團29日達成共識，立法院會30日下午三讀通過修正警械使用條例，院長游錫堃（右）敲槌宣布通過。（中央社）

攝影中心揭幕

立陶宛、台灣攝影展探討認同課題

由立陶宛國家美術館策畫的攝影展「揭幕：尋探立陶宛攝影中的認同」，以及國立台灣美術館策畫的「覆寫眞實：台灣當代攝影中的檔案與認同」，展現了彼此在追求民主自由過程中，如何面對「認同」課題，30日下午在國家攝影文化中心舉辦聯合開幕式。（國家攝影文化中心提供／中央社）

故宮南院展18世紀歐洲時髦商品 印度繪染掛飾

【中央社記者蔡智明嘉義縣30日電】故宮南院亞洲織品常設展明天起全新換展，焦點展件18世紀印度繪染棉布「生命之樹紋繪染掛飾」，是當年歐洲上流社會時髦商品，可營造異國情調的居家氛圍，價格不菲。

國立故宮博物院南部院區今天發布新聞稿表示，故宮南院織品展換裝，10月1日起展出18至20世紀印度代表性的織品及其編織技巧對鄰近國家的影響。

故宮南院表示，印度以產棉著稱，自古以來即掌握棉織品繪染的關鍵技術，擁有圖案設計的能力，可爲各地消費者客製化喜愛的紋樣。17世紀印度繪染棉布透過東印度公司外銷歐洲，棉織品才出現在歐洲的居家裝飾，營造異國情調的居家氛圍，是彼時時髦的舶來品，價格不菲，也是時尚的象徵。

故宮南院指出，「生命之樹紋繪染掛飾」爲18世紀印度科羅曼德（Coromandel，另譯：科羅曼多）海岸盛產手工繪染布（kalamkari），是當時暢銷歐洲的繪染棉布，尺幅巨大，主要用途爲寢具或掛飾。布幅中央爲一株立於土丘的植物，中心樹幹盤曲，棲息著各式鳥鵲飛舞，底紋滿佈花卉植物圖案，象徵生命之樹的繁衍與創造。

故宮南院表示，16世紀前歐洲人穿著以麻、毛爲主要材料，由於棉花不存在於歐洲人的生活中，棉花與羊毛同樣是服裝的材料，人們便想像它是介於動物與植物間的異質混和體。早期的棉花圖像，描繪高大的樹幹上，長出豐潤的綿羊，足見歐洲人對於棉花的好奇與想像。

故宮南院表示，與「生命之樹紋繪染掛飾」同時展出的展件包括「紅地多彩經緯向伊卡長袍」、「法蒂瑪之手紋長袍」等，此檔展期自10月1日起至112年1月2日。

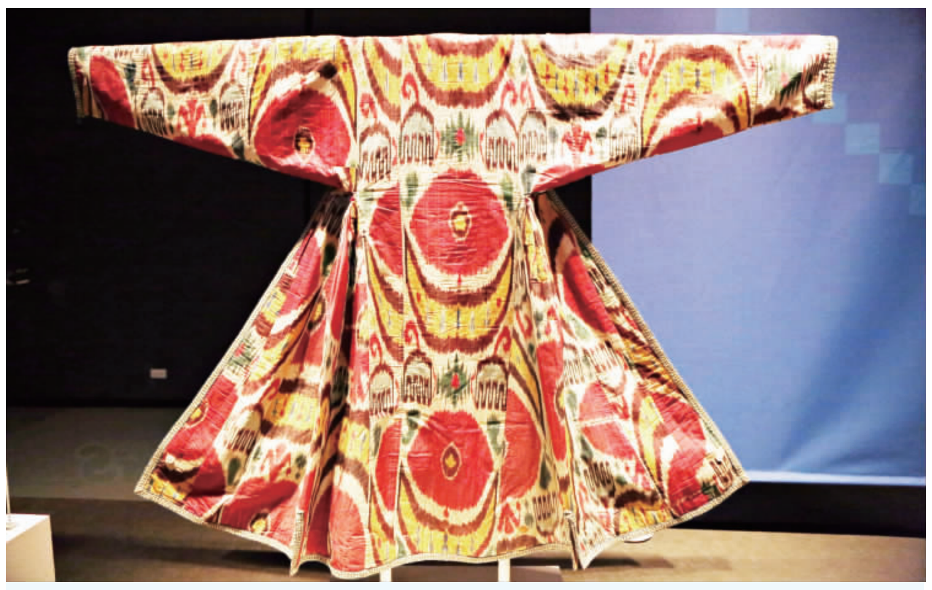
故宮南院亞洲織品常設展10月1日起全新換展，展件包含「法蒂瑪之手紋長袍」，淺綠色掌型圖案滿布底紋，稱爲「法蒂瑪之手」；法蒂瑪爲先知穆罕默德之女，穆斯林常以其右掌作爲裝飾性圖案，作爲趨吉避禍的象徵符號。（故宮南院提供／中央社）

歷史性颶風伊恩重創佛州 拜登：死傷恐相當慘重

【中央社邁爾斯堡29日綜合外電報導】美國官員今天表示，颶風伊恩橫掃佛羅里達州，帶來「歷史性」摧殘，家園遭大水吞噬，道路和橋梁遭沖毀，數以百萬計人口沒電可用。總統拜登警告死亡人數恐怕「相當可觀」。

伊恩（Ian）是歷來侵襲美國最強大的風暴之一，在重創佛州，造成當地至少8人罹難，許多人在淹水的家中等待救援後，今天以一級颶風的威力襲向南卡羅來納州。

拜登在華府美國聯邦緊急事故管理總署（FEMA）聽取簡報後說：「這可能是佛州史上死傷最慘重的颶風。」

他說，死傷人數「仍不明，但我們接獲報告，可能會有重大生命損失」。

法新社報導，佛州州長迪尚特（Ron DeSantis）形容西南部的毀滅程度可謂「500年一遇的水患事件」。

迪尚特說：「破壞的程度是歷史性的，這還只是初步評估而已。我們從未見過這種規模的暴潮。」

伊恩昨天以四級颶風之姿登陸邁爾斯堡（Fort Myers），當地首當其衝，街道成爲湍流，海水倒灌進房屋住家。

停泊在船塢的數十艘船隻紛紛沉沒，其他船隻則翻倒在鬧區街道上，樹木也遭時速240公里的呼嘯狂風吹倒。

迪尚特拒絕提供死傷人數估計，但郡政府官員證實至少有8人罹難，且人數預料還會攀升。

迪尚特說，在淹水的住家中搜救生還者的工作將「不分晝夜持續進行」。

伊恩雖在夜裡減弱爲熱帶風暴，但國家颶風中心（National Hurricane Center）表示，伊恩今天下午又增強恢復爲一級颶風，並對南卡羅來納州整個沿海地區發布颶風警報。

拜登已宣布佛州發生「重大災難」，此舉能讓聯邦政府釋出資金作爲風暴救濟金。

他推文寫道：「我們持續採取迅速行動來幫助佛州家庭。我要佛州人民知道，我們會一路相伴。」

查爾斯三世肖像新硬幣曝光 預期耶誕節前流通

【中央社倫敦30日綜合外電報導】英國皇家鑄幣廠（Royal Mint）推出首批印有國王查爾斯三世肖像的硬幣。按傳統，新君主在硬幣上會與前任君主面朝反方向，這意味查爾斯三世肖像是面朝左方。

路透社報導，查爾斯三世（King Charles III）的肖像將出現在50便士硬幣上，將在未來幾個月內流通，預期會在耶誕節之前；5英鎊紀念幣背面也會印有兩幅已故女王伊麗莎白二世（Queen Elizabeth）的肖像。

英格蘭共和國曾於17世紀中葉短暫成立，1660年才恢復君主制，自那之後，硬幣上的君主肖像與前任君主面朝反方向，成爲傳統。

查爾斯三世親自批准硬幣上面朝左的官方肖像，設計者是英國雕塑家詹寧斯（Martin Jennings）。肖像周圍的拉丁文縮寫含意爲「國王查爾斯三世，承蒙上帝的恩典，信仰的捍衛者」。

詹寧斯說：「這幅肖像是根據國王的照片雕刻而成，靈感來自數世紀以來，爲英國硬幣增添光彩的標誌性肖像。」

伊麗莎白二世在位70年，於9月8日去世，享耆壽96歲。約有270億枚印有她肖像的硬幣還在流通，會隨時間推移逐漸被淘汰，不過目前仍是法定貨幣。

新北客家義民爺文化祭10/1登場

新北市客家事務協會
富貴桐花豬

111年新北客家義民爺文化祭10月1日起將在新北市民廣場舉行，客家事務局30日表示，活動除傳統大典外，全日也將舉行創意神豬靜態展，以二手回收物、環保材、米食等，打造40組別具創意美學的神豬。圖爲110年10月16日客家義民爺文化祭現場展示「富貴桐花豬」。（新北市客家事務局提供／中央社）

名城有線電視綜合台

111年10月1日　CH33　節目表

07:00~08:00	名城報報
08:00~09:00	金門故事島 陽光抗癌女孩
09:00~10:00	咱乀好厝邊 月月餅
10:00~11:00	金門頭家來開講 金門足球
11:00~12:00	名城報報
12:00~13:00	金門故事島 陽光抗癌女孩
13:00~14:00	海洋油汙暨救生演練
14:00~15:00	T觀點–專訪縣長
15:00~16:00	咱乀好厝邊 月月餅
16:00~17:00	金門頭家來開講 時事論壇
17:00~18:00	名城報報
18:00~19:00	金門故事島 陽光抗癌女孩
19:00~20:00	咱乀好厝邊 月月餅
20:00~21:00	縣政開講（六）
21:00~22:00	金門頭家來開講 金門足球
22:00~23:00	名城報報
23:00~24:00	金門故事島 陽光抗癌女孩
24:00~01:00	咱乀好厝邊 月月餅
01:00~02:00	金門頭家來開講 金門足球
02:00~03:00	名城報報

責任編輯／張郁姍